EDICION DE 24 PAGINAS
PRECIO EN TODO EL PAIS
30 CENTAVOS

LA NACION

AÑO IX. AGUSTINAS 1253 - 1269 TELEFONO INGLES 3112 - 3114 SANTIAGO DE CHILE, MARTES 16 DE MARZO DE 1926 SUSCRICION: Por un año $ 90.— Por 6 meses, $ 48. Por 3 meses, $ 26.—Por un año, extranjero, $ 150. N.o 3,348

Exija películas de esta marca Paramount Pictures Son las mejores del mundo

LA MODA ACTUAL

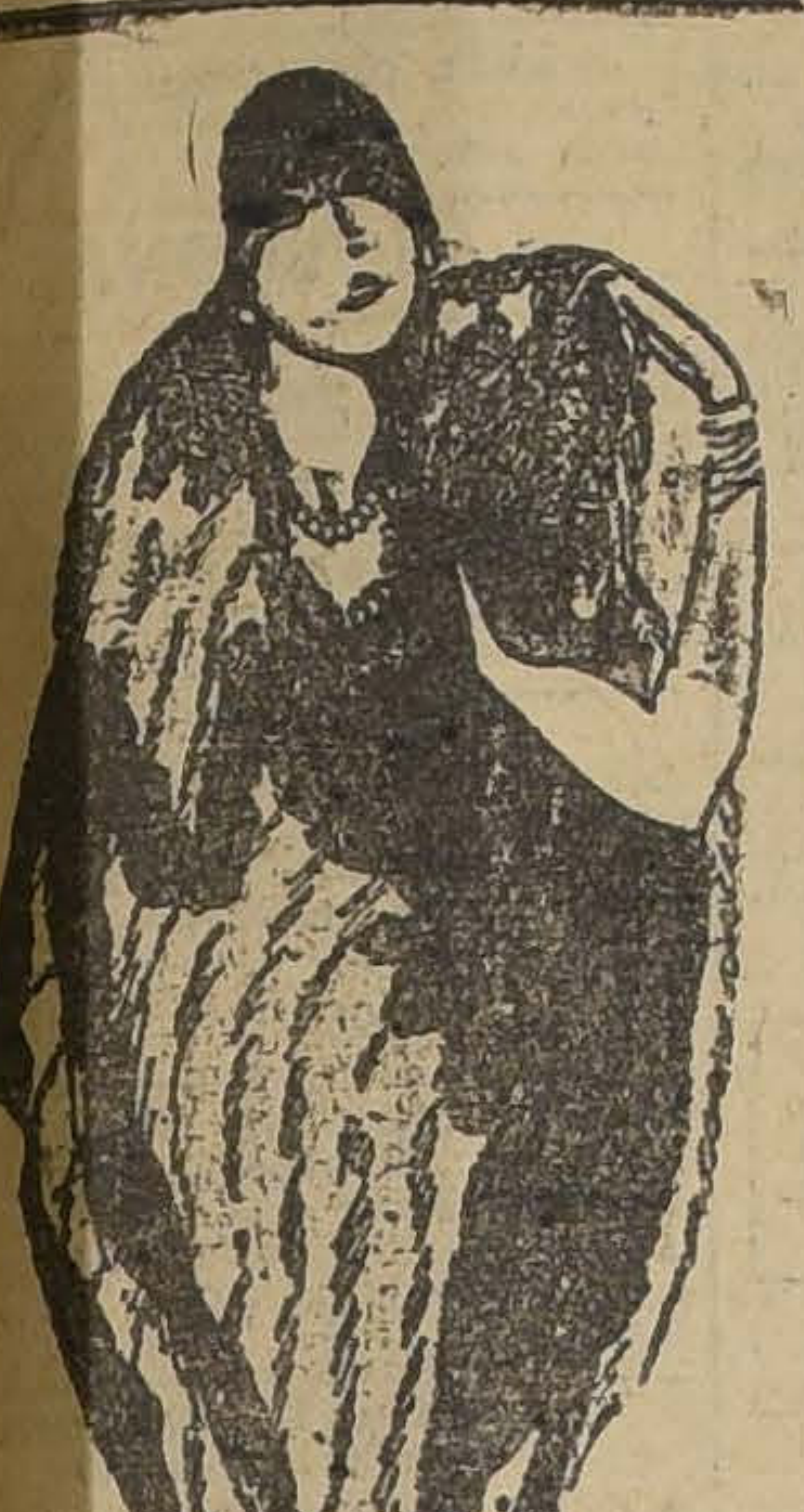

ES MUY ELEGANTE ESTE SUNTUOSO TAPADO DE PIELES QUE LLEVABA LA CONDESA DE MUN EN LA FIESTA OFRECIDA POR DRECOLL AL INAUGURAR, EN NOVIEMBRE ULTIMO, LA TEMPORADA DE INVIERNO

MODAS EXOTICAS QUE DURAN SIGLOS

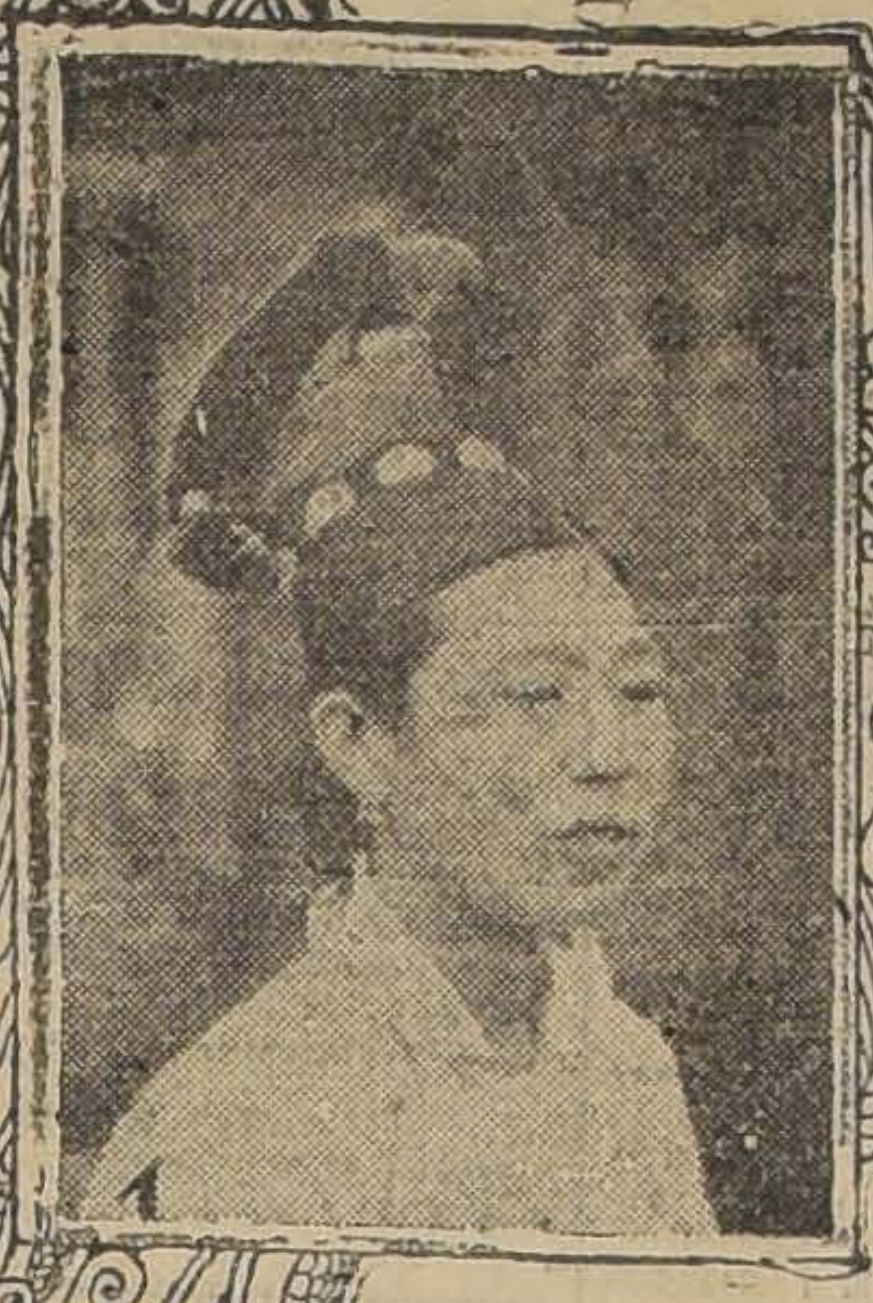

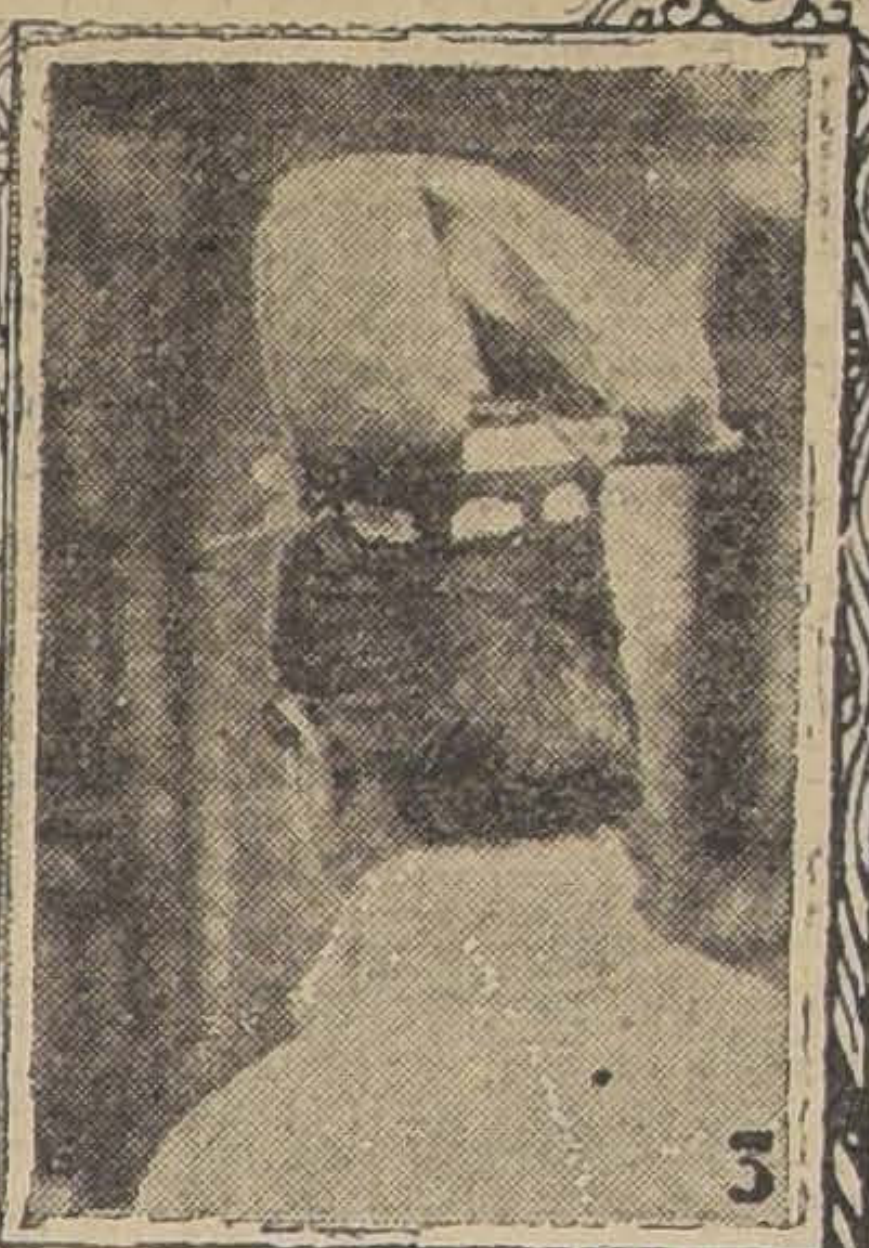

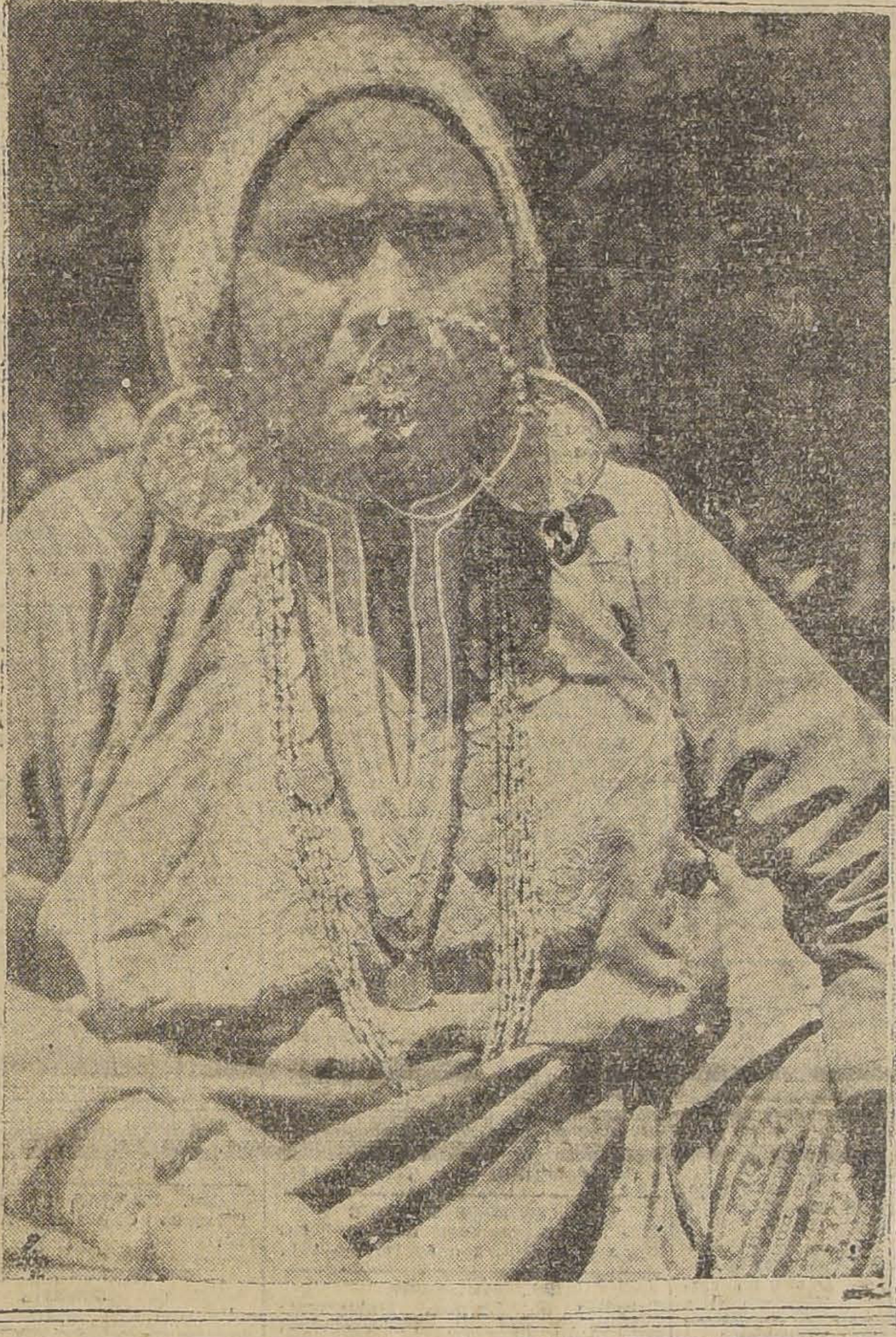

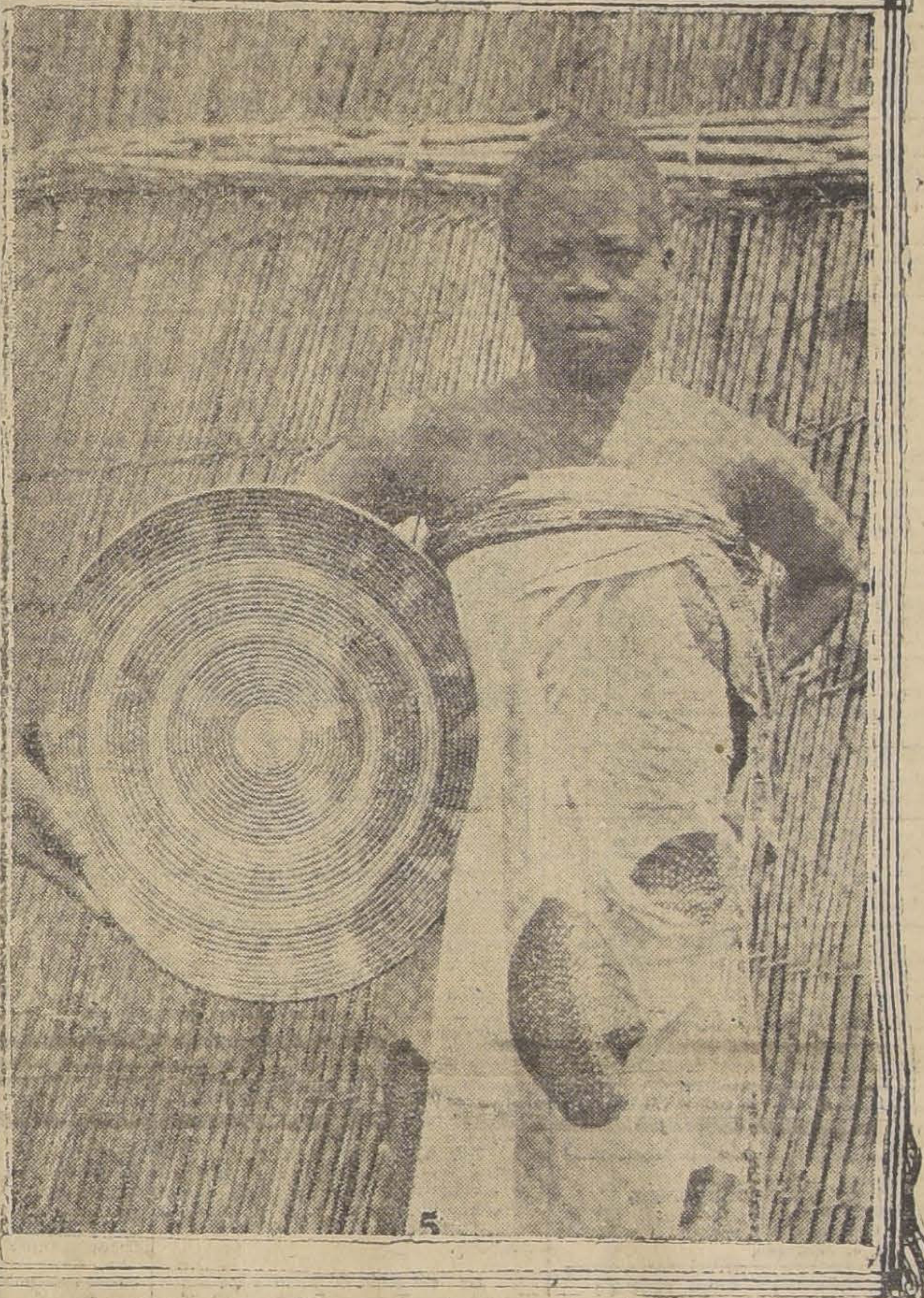

1. TODO LO QUE UNA MUJER MANCHU NECESITA PARA EL ADEREZO DE SU CABELLO ES UN POCO DE TELA, UNA PEQUEÑA TABLA, ALGUNOS ARTISTICOS ORNAMENTOS Y BASTANTE PELO. — 2. AUNQUE LAS MODAS EUROPEAS HAYAN DECRETADO QUE LA MUJER DEBE LLEVAR UN SOMBRERO QUE PUEDA DAR VENTILACION A LA CABEZA, EN EL ASIA MENOR, A PESAR DEL TRASCURSO DE LOS SIGLOS, SE MANTIENE EL ROPAJE TRADICIONAL, COMPUESTO POR UN VESTIDO Y UN VELO, AMBOS BASTANTE CERRADOS. — 3. LA MUJER MANCHU NO PIENSA NI POR UN MOMENTO EN LA ONDULACION DE SU CABELLO; AL CONTRARIO, LO IMPREGNA DE ACEITE EN TAL FORMA QUE TOMA EL ASPECTO DE LACA. — 4. UN ANILLO PARA LA NARIZ, ENORMES PENDIENTES EN LAS OREJAS, ADORNOS DE CUENTAS PARA EL CUELLO Y UN VESTIDO RICAMENTE BORDADO, HE AQUI LA INDUMENTARIA DE UNA BAILARINA DE CACHEMIRA. — 5. EL CLIMA TORRIDO Y LA VIDA SENCILLA SOLUCIONAN EN UGANDA EL PROBLEMA DE LA VESTIMENTA. LAS MUJERES DE ESE PAIS HAN ADQUIRIDO GRAN HABILIDAD EN LA INDUSTRIA DE TEJER CANASTOS, QUE CASI LLEGAN A FORMAR UNA PARTE DE SU INDUMENTARIA.

¡OH, MARGARITA!

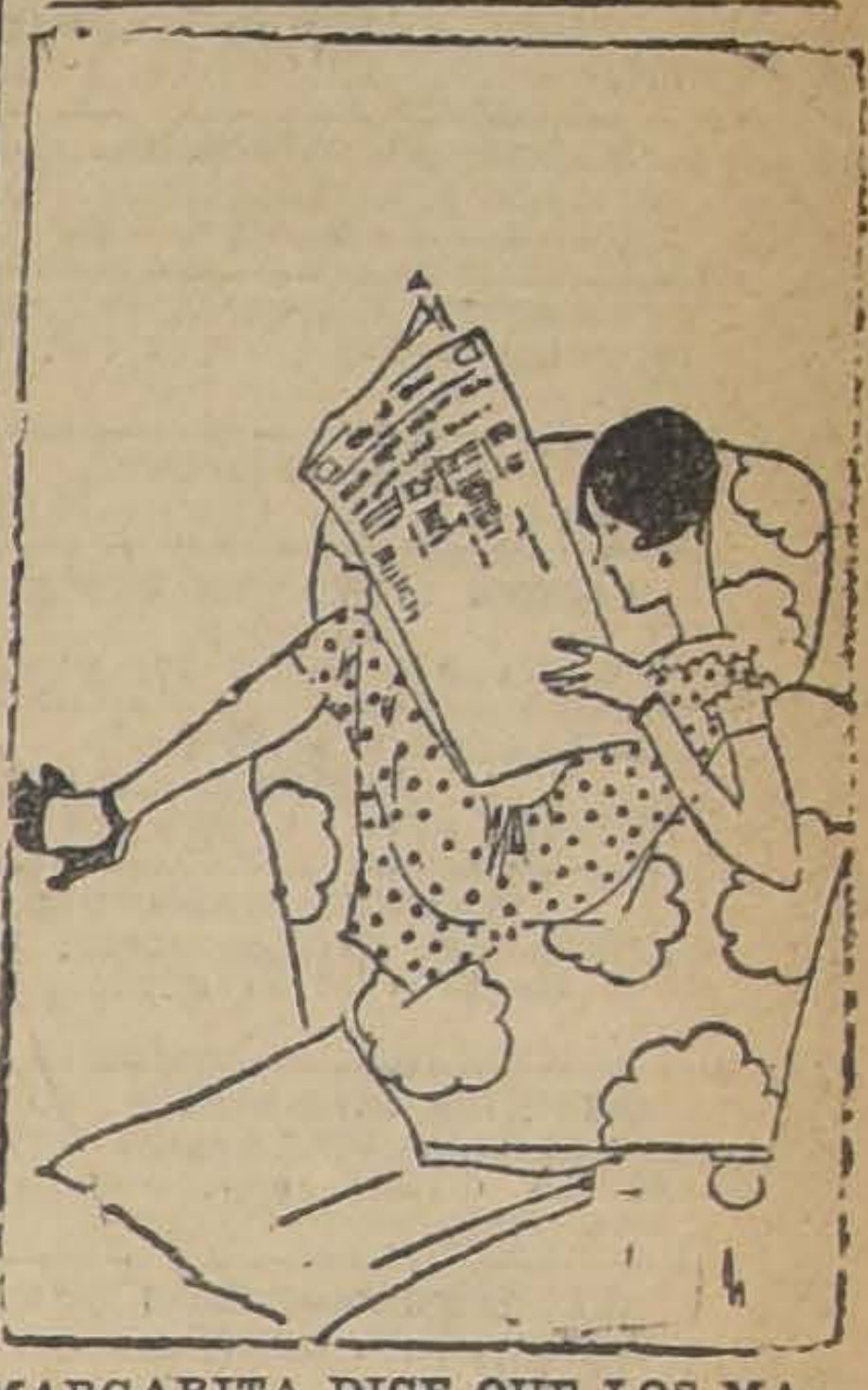

MARGARITA DICE QUE LOS MATRIMONIOS DEBIAN PUBLICARSE EN LOS PERIODICOS JUNTO A LAS DEFUNCIONES...

¡QUE HOMBRES!

Cuento por Pierre Valdagne

El telegrama decía: "Octavio Citrón. Reunión del Consejo de Administración de la Sociedad Pesquera de Ostende. Reunión mañana en Bruselas. Cita: Estación Norte, París, ocho y media. Saludos. Gerente".

Octavio Citrón preparó su valija y explicó a su mujer:

—Me voy con Beauvallon y Prefailles que son, como yo, del Consejo de Administración de las Pesquerías de Ostende. Ha sido una buena idea. El viaje se nos hará menos aburrido. Almorzaremos en Bruselas. La reunión se celebrará por la tarde y regresaré en el tren de pasado mañana a primera hora. De modo que no me llevo más que una muda completa.

¿No puedes tomar algún tren la misma noche?—insinuó la señora de Citrón.

—Si lo puedo tomar, lo tomaré —repuso Octavio.—No me hace ninguna gracia tener que dormir en Bruselas.

A las 8 de la mañana del día iguiente Citrón llegaba a la esación del Norte, ni atrasado, ni delantado. Se dirigió al despacho le Billetes teniendo que introdurse en la cola de pasajeros, para o cual dejó su valija al amparo e un montón de equipajes de otras ersonas que como él se disponían a sacar boleto.

En el momento que se lo entreaban vió a sus compañeros de iaje que le hacían señas y recolendo su valija fué a reunirse on ellos.

El viaje fué muy agradable. En ruselas se hicieron conducir al otel del Aguila de Oro con el obeto de tomar un baño y cambiare de ropa.

Entonces se percató Citrón de ue al salir precipitadamente del espacho de boletos para reunirse sus amigos, había agarrado otra alija que no era la suya, aunque enía absolutamente la misma forma, idéntico color y estaba también semi-nueva.

Aunque se trataba de un corto iaje, por lo cual ni siquiera se abía tomado la molestia de cerar con llave la valija, le contraó el cambio. Citrón la examinó on discreción primero y después on rabia porque estaba furioso. Hizo rodar por la habitación un ijama, dos cuellos postizos, una amisa de dormir, unas zapatillas un traje completo de caballero. odo era bueno y elegante.

El desconocido se había ausendo de París, lo mismo que Octao, para pocas horas. Sin embar-, en la bolsa interior de la vaa había una gran cantidad de apeles. Eran papeles de abogao, entre ellos varios de los llaados en la jerga judicial "insumentos públicos" como los de s orquestas.

El nombre del propietario era [illegible] porque estaba repetido uchas veces. Se llamaba Emilio oraye y habitaba en París en la alle de Courcelles. Era un leguyo.

—Este—se dijo Octavio— se ha mbromado más que yo, que sólo evo en mi valija documentos sin nportancia, y aunque no puedo ambiarme de ropa, esto no me npedirá comer con buen apetito emitir mi voto en el Consejo de dministración para la aprobación e cuentas.

Sin embargo, no pudiendo dominar sus escrúpulos se dirigió inmediatamente al telégrafo y envió al señor Moraye, en París, el siguiente despacho:

"Tengo su valija. Usted debe tener la mía. Llegaré a París mañana en la mañana y se la reintegraré inmediatamente. Le telegrafío para su tranquilidad sobre los documentos."

Una vez remitido el telegrama, Octavio con su conciencia tranquila se fué a la reunión del Consejo. Salieron a las seis y decidió tomar un tren nocturno de regreso, cenando en el vagón-restaurant.

Volvió al hotel metiendo cuidadosamente en la valija todo lo que había sacado de ella y vió caer al suelo desde uno de los bolsillos del traje del propietario una carta cuyo aspecto exterior le infundió una maliciosa sospecha.

No era una carta de litigantes, sino una carta de mujer. El papel de color malva despedía un perfume de moda...

La examinó con un rápido golpe de vista, no tan rápido que no pudiera columbrar el principio: 'Queridito mío", y el final: "Mil besos muy hondos de tu Georgina". La sospecha era cierta.

A las 11 de la noche Octavio abría la puerta de su casa.

Su señora, que acababa de acostarse, se levantó inmediatamente para atenderlo.

—¿Tienes hambre?

—No. He cenado en el tren.

—¿Quieres que te prepare una taza de té o café?

—No, querida, muchas gracias; no quiero nada. Es decir, sólo quiero contarte una cosa muy graciosa que me ha ocurrido en la estación al ir a sacar el boleto.

Para calmar la viva curiosidad de su esposa, Octavio Citrón le hizo un relato minucioso de lo ocurrido, y, al terminar, le dijo, mostrándole la perfumada carta:

—Y ahora, mira lo que se cayó del traje de ese señor Moraye: este es "el cuerpo del delito", como diría él campanudamente...

El procedimiento, dicho sea en justicia, no era muy discreto. Octavio no tenía por qué poner a su mujer al corriente de las debilidades del abogado. Pero el corazón humano es tan poca cosa...

—Ya ves. Hay maridos que engañan miserablemente a sus mujeres. Esto te hará reconocer y apreciar la buena suerte que tienes conmigo.

—¡Qué escándalo!—exclamó la esposa indignada con la lectura de la carta.

—La vida es así, querida —repuso Octavio.—No hay que ser tan severos con las debilidades humanas.

—¡Ah! ¡Si yo tuviera la seguridad de que tú hacías otro tanto!...

—¡Pero, mujer! ¿En qué cabeza cabe?

* * *

A primera hora, Citrón, con la valija en la mano, se dirigió apresuradamente a la calle Courcelles.

—¿Está el señor Emilio Moraye?...

—Pase. El señor lo está esperando.

Se abrió una puerta en la galería y se vió la cabeza de una mujer bastante fea, que examinó a Octavio con furtiva curiosidad.

—Señor Moraye — decía poco después Citrón.—Discúlpeme por mi equivocación. Aunque supongo que no le habrá originado ningún grave contratiempo.

—Sólo me ha causado el tener que dejar para otro día la presentación de unos papeles que usted se llevó con mi valija. Confieso que en un principio me indigné contra usted. Pero este error me proporciona la grata ocasión de conocerlo.

Era muy agradable el señor Moraye. Los dos nuevos amigos hablaron cordialmente largo rato y cuando Octavio se iba a despedir le dijo al oído, con voz muy queda:

—Señor: buscando en su valija algún dato que me revelase su propietario, cayó este papel a mi vista...

El abogado se puso colorado y agarrando la carta con mal disimulada cólera, la sepultó rápidamente en uno de los bolsillos del pantalón que llevaba puesto. Pero recobrándose rápidamente de su azoramiento, abrió el cajón de su mesa como para sacar algo, mientras decía a Octavio Citrón, con un suave tono no exento de ironía:

—Yo también he visto caer de uno de los bolsillos del traje que iba en su valija una cartita que voy a entregarle.

Y se puso a buscarla de nuevo entre sus papeles.

—¡Aquí está!

El señor Citrón la tomó y exclamó sorprendido.

—¡Ah, pues, no la había echado de menos!...

Los dos hombres se miraron y se envolvieron en una recíproca sonrisa.

Octavio agregó:

—Inconvenientes de ser hombres galantes... No tenemos más remedio que ser infieles.

* * *

Una hora después, sin un minuto de diferencia, la señora Citrón y la señora Moraye decían, cada una en su casa, a su respectivo esposo:

—Dime, ¿qué cara ha puesto ese miserable marido que engaña a su pobrecita mujer? Ha debido caérsele la cara de vergüenza, al verse descubierto.

—No lo creas...

—¿Cómo?...

—Sí, se ha quedado tan fresco.

—Verdaderamente se necesita una frescura... polar, para no inmutarse en ese trance.

—Verás, ha negado, diciendo que la carta de amor era de un amigo que se la había confiado para que la guardase.

—No, pues lo que es a mí no me engañabas tú con esa tonta excusa...

Y los dos maridos contestaban lo mismo, zalameros:

—Ya te aseguro que otro hombre como yo, no lo encuentras en el mundo.

P. V.

EL FANTASMA DEL MOULIN ROUGE

"LA NACION"
SUSCRICION HASTA EL 31 DE DICIEMBRE DE 1926
$ 69.-
Suscríbase usted y le obsequiaremos un terreno en el Balneario "EL ALGARROBO".

«La Riojana»
ESTADO 64-72
M. R.
Alfombras, Linoleums ,Tripes, Guardas de Alfombra y Linoleum, Pisos para sofáes y cama, Felpudos de coco, Tapices de Brocatos, Felpas, Gobelinos, Popelinas y Cretonas. Confeccionamos cortinajes en todos estilos.
PRECIOS SIN COMPETENCIA
BLANCO Hnos. y Cía.

Contra la GRIPPE, influenza, resfríos, jaquecas, dolores REUMATICOS y nerviosos, use Ud. nuestras tabletas
Togal
cuya fórmula a base de ácido acetilo salicílico, citrato de litina y citrato de quinina, ha sido declarado NUEVAMENTE por eminentes médicos de Europa y las Américas, como el mejor específico hasta ahora conocido.
GERHARDT F. SCHMIDT A. G. (Fabricantes Munich - Alemania.
Se venden en todas las buenas Farmacias, en tubos y sobrecitos de dos tabletas. Pedidos a Casilla 8309.

Qué infierno
ENFERMEDADES DE LAS MUJERES
Qué Sufrimientos Horribles!
Palpitaciones y Ahogo en el Corazón, Falta de Aire, Cansancios, Sofocaciones, Ahogo en la Garganta, Falta de Sueño, Falta de Apetito, Incomodidades del Estómago, Ventosidades en el Vientre, Mareos, Desarreglos, Pesadez, Punzadas y Dolores de Cabeza, Dolores en el Pecho, Dolores en la Espalda, Dolores en las Caderas, Punzadas y Dolores en el Vientre, Vahidos, Temblores, Excitaciones Nerviosas, Oscurecimiento de la Vista, Desmayos, Desvanecimientos, Zumbidos en los Oidos, Vértigos, Ataques Nerviosos, Estremecimientos, Escozores Súbitos, Calambres y Debilidad de las Piernas, Sudores Fríos o Abundantes, Escalofríos, Entumecimientos, Sensación de Calor en diferentes partes del Cuerpo, Ganas de Llorar sin tener Motivos, Falta de Memoria, Decaimiento de Cuerpo, Falta de Animo para hacer cualquier Trabajo, Frío en los Pies y en las Manos, Manchas en la Piel, Ciertas Comezones, Ciertas Toses, Ataques de Hemorroides, etc. Todo esto puede ser causado por las inflamaciones de ciertos Organos internos!
Cuando ciertos Organos están enfermos todo el Organismo de la Mujer se resiente fuertemente!
A veces la pobre enferma piensa que está sufriendo de muchas Enfermedades, sin saber cual es la verdadera causa de todo esto!
Trátese! Trátese!
Use Regulador Gesteira
REGULADOR GESTEIRA es el Mejor Remedio para el Tratamiento de inflamaciones Uterinas, la Debilidad, la Anemia, la Palidez y la Amarillez de las Jóvenes, las Hemorragias, los Dolores y Cólicos de los Ovarios, los Períodos Excesivos y muy fuertes o muy demorados, los Dolores y la Falta del Período, la Suspensión, el Período insuficiente, la Histeria y los Ataques Nerviosos, las Flores Blancas, las Hemorroides y los más Peligrosos Desarreglos de las Señoras!
Empiece hoy mismo a usar Regulador Gesteira
* * *
De Venta en todas las Farmacias y Droguerías.
Base: Hidrástido y Viburno.
Distribuidores: Daube y Cía. Valparaíso.

GUIA PROFESIONAL

ABOGADOS

ROBERTO CRUZ
Causas criminales. Catedral 1275.

LUIS ALBERTO CASTRO
Morandé 291. Oficina 54.

FEDERICO DUNCKER BIGGS
Huérfanos 833. Altos Banco Germánico. Casa 319. Teléfono 295.

FERNANDO GUZMAN VERGARA
Agustinas 1143. Of. 37. Teléfono 3087.

OSVALDO HEVIA
Morandé N.o 244. Casilla 1831.

RAMON SEGUNDO GIMENEZ
Abogado
Galería Alessandri 17. Piso 2.o

BERNARDINO LEIVA
OTTMAR STEGMAIER
Bandera N.o 537. Casilla 2033.

MANUEL MERINO E.
Bandera 166. Teléfono 2077. Casilla 2407. De 10 a 12.30 A. M., y 1.30 a 6.

NICOLAS MARAMBIO MONTT
San Antonio 570. Casilla 2699. — Asuntos civiles, especialmente mineros.

VICENTE MOLINOS GAETE
Agustinas 1148, Teléfono 2110. — De 11-12, 3-5.

Héctor Arnaldo Guerra
Nulidades matrimoniales. Divorcios juicios criminales. Galería Alessandri 24. Teléfono 4352.

BERNARDO MUÑOZ LATORRE
Causas civiles y criminales, Huérfanos 761.

ROBERTO DE PETRIS
Galería Alessandri 26 A. Teléfono N.o 156. Casilla 4044.

ANTONIO PLANE O.
Especialmente cuestiones comerciales. Estudio: Estado 91. Casilla 4034. Teléfono 1137.

LUIS MANUEL RODRIGUEZ
Abogado. Amunátegui 235.

SALAS ROMO HNOS.
LUIS Y VICTOR A. SALAS ROMO
Compañía 1325. Teléfono 1627. — Casilla 2331.

ANIBAL ROGEL ARRIZAGA
LUIS MORALES ZUAZNABAR
Abogados. Bandera 552. Casilla 2996. Teléfono 2177.

HUBERTO SALGADO
Criminalista. Causas civiles, nulidades matrimonios. Anticipa fondos. — San Pablo 1417.

LISANDRO SANTELICES
Abogado, Huérfanos 1112, oficina 15 altos. Banco Nacional. Teléfono 831.

HUMBERTO YAÑEZ VELASCO
Morandé 322. Teléfono 1614.

MEDICOS

Dr. ALCAINO
Regresó de Europa. Oídos, nariz, garganta, vías lacrimales. Especialista. Hospital Salvador y Niños. — 3 a 6. Dieciocho 314. Teléfono 257.

Dr. ARTURO ALBERTZ
Enfermedades señoras, San Antonio 275. De 3-4. Teléfono 4026.

Dr. CARLOS D. AGUIRRE
Especialmente vías urinarias, venéreas, sífilis. Carmen 191. Consultas: 5 a 7.30 P. M.

Dr. AMENABAR OSSA
Oculista, 14 años Europa, 2 años médico-director Hospital Ojos Condado Stanford (Inglaterra). 21 de Mayo 578. De 2 a 4. Teléfono 602.

INSTITUTO DE SALUD
Cisterna (Población Nueva España). Destinado al diagnóstico y tratamiento de las enfermedades nerviosas y mentales. Dirigido por el doctor Fontecilla. Santiago, Delicias N.o 1626. Electricidad medica, baños, etc.

Dr. LEONCIO ANDRADE
Medicina general. San Diego N.o 81. De 2 a 3. Teléfono 4538.

Dr. ARNELLO
Cirugía, anestesia general, venérea. García Reyes 17. De 12 a 3. Hospital San Vicente 4-6.

Dr. ITALO ALESSANDRINI
Cirugía y ginecología. Consultas de 1 a 3. Merced 322. Teléfono 3555.

ASISTENCIA MEDICA
Alameda 1248
Vías urinarias. Enfermedades ojo. Inyecciones. Curaciones. Atiéndose 2 a 6.

Dr. BUNSTER
Ayudante clínica ginecológica. Cirugía, enfermedades señoras 2 a 3 1|2. Santa Rosa 86. Teléfono 3476.

Dr. BORQUEZ SILVA
Estudio Europa. Pulmón, corazón, estómago, intestinos. Rayo X. 3 a 6. Arturo Prat 80. Teléfono 19, Matadero.

Dr. RIFFO BUSTOS
Estudios Europa. Medicina interna. Preferentemente corazón y estómago. De 2 a 5. Cochrane 182.

Dr. BISQUERT
Vías urinarias, sífilis. Moneda N.o 859. 3 a 6. Casilla 958.

Dr. BRONFMAN
Estudios Europa. Ayudante clínica quirúrgica. Hospital San Vicente. Cirugía. Enfermedades señoras. Venéreas. 4-6. Cienfuegos 68. Teléfono 3457.

Dr. RAMON BRIONES C.
Cirugía. Catedral 1165. 3.er piso. — De 5 a 6. Residente Hospital San Vicente. De 2 a 4.

Dr. ROBERTO BALTRA G.
Medicina general, vías urinarias, 3.30 a 6. Ahumada 11. Teléfono 170. Parque.

Dr. BREAUMONT
Ayudante servicio ginecología. Hospital Salvador. Santo Domingo N.o 1245. De 3 a 5.

Dr. BULNES
Medicina interna, especialmente pulmón. Rayos X. De 3 a 4. Compañía 1378. Teléfono 98, Palma.

Dr. BRAGA CASTILLO
Regresó Europa. Rayos X. Medicina general, niños: 9 a 10 y de 1.30 a 4.30. Merced 136. Teléfono N.o 1328.

Dr. BARRENECHEA
Oculista. Especialista oídos, nariz, garganta. Huérfanos 891. Regresó.

Dr. BARAÑAO GAZMURI
Ayudante ginecología. Hospital Salvador. Cirugía señoras. Sífilis. Lira 988, de 2 a 6.

Dr. MARIANO BAHAMONDE RUIZ
Cirugía, ginecogía, 1-3. Cochrane 86. Domicilio Delicias 1230.

Dr. F. CASTAÑEDA IGLESIAS
Ex-médico Hospital Niños. Compañía 1839. Teléfono 954. De 1.30 a 3.30.

Dr. HECTOR CORONA T.
Bronquios y pulmón. Asma. 4 a 6. Delicias 868. Teléfono 3483.

Dr. ALDO CONTRUCCI
Estudias Europa. Medicina interna. Sífilis, Nataniel 142, 2.30 a 4.30. Jefe Clínica, prof. Breckmann. Teléfono 3340.

Dr. EDUARDO CRUZ COKE S.
Medicina interna. Merced 305. De 4.30 a 6.30. Teléfono 4905.

Dr. LEONIDAS CORONA T.
REGRESO DE EUROPA
Laboratorio Clínico: Delicias 868
Teléfono 2483
REACCION WASSERMAN
Químico - Bacteriología
AUTO-VACUNA

Dr. LEON CHONCHOL
Medicina general. Rayos X. Sífilis, piel, venéreas. Gálvez 61. Consultas de 3 a 5. Regresó.

Dr. IGNACIO DIAZ MUÑOZ
3 a 6. Bandera 574. Teléfono 3424. Medicina general. Vías urinarias.

Dra. JUANA DIAZ MUÑOZ
Especialista enfermedades señoras y niños; 2 a 4. Claras 346. Teléfono 4908.

Dr. EDUARDO DE RAMON
Profesor extraordinario ginecología. Estudios Europa. Cirugía, señoras, partos. 2 a 4.— Agustinas 1606. Teléfono 3628.

Dr. RODRIGO DONOSO GAETE
Médico Hospital Salvador. Medicina interna, 1.30 a 3. Amunátegui 32. Teléfono 2306.

DOCTOR DAUBAS
Providencia 1936. Teléfono 308. Consultas 1 1|2 a 3.

Dr. CARLOS DOREN
Enfermedades señoras, consultas: 1 a 4. Monjitas 536. Teléfono 2571.

Dr. JOSE DONOSO
Medicina del Hospital del Salvador. Santo Domingo 739. De 2 a 6. Teléfono Los Leones 109.

Dr. DRECKMANN WEST
Medicina general. Sífilis. Consultas. Catedral 1165. 2 a 5. Teléfono 1442.

Dr. RICARDO DONOSO
Corazón, pulmón. Regresó Europa, 2.30 a 4.30. Agustinas 619.

Dr. DIMITSTEIN
Agustinas 1308, esquina Teatinos. Rayos X. Medicina general. Corazón, pulmón, estómago e hígado. 1 a 4. Teléfono 3343.

Dr. ESPINA
Rayos X. Medicina interna. Estudios Europa. Catedral 1425. Teléfono 3102. De 1.30 a 4.

Dr. ESPILDORA LUQUE
Oculista. Estudios Europa. De 3 a 6. Delicias 414.

Dr. Carlos Garcés B.
Delicias 1276. Teléfono 3747. Exámenes químicos, bacteriológicos. Reacción Wasserman. Medicina interna. 5.30 a 6.30.

Dr. FUENZALIDA BRAVO
Niños. Merced 560. Teléfono 1721, 2 a 4.

Dr. FONTECILLA
Delicias 1626. Durante su permanencia en Europa. Atiende su clientela el doctor Rojas Carvajal.

Dr. FUENZALIDA CORREA
Cirugía, señoras. Partos 2 a 6. Huérfanos 745. Teléfono 462.

Dr. GLEISSNER
Medicina interna, de 2 a 6. Castro 26. Casilla 2404.

Dr. RICARDO GUNTHER
Ayudante clínica ginecología. Partos, enfermedades señoras. Av. España 696. De 3-4. Teléfono 253. Parque.

DOCTOR GIANELLI
ESTUDIOS EUROPA
SIFILIS PIEL VIAS URINARIAS
21 de MAYO 562
CONSULTA de 2 a 6.

Dr. Félix Grohnert B.
ENFERMEDADES DE LA PIEL, SIFILIS Y VENEREAS
Rayo ultra violeta. Radioterapia. Ejército 391. De 2 a 6.

Dr. VICTOR M. GAZITUA
Partos, enfermedades de señoras.— Trasladóse Agustinas 576. De 3 a 4. Teléfono 976.

Dr. GREENE
Estudios Europa. Cirugía y Ginecología. Calle París 809. (Manzana residencial. San Francisco). 2 a 4. Teléfono 2560.

Dr. ANIBAL GREZ
Oídos, nariz, garganta. De 1.30 a 3.30. Merced 324. Teléfono 4549.

Dr. A. GORGEWSKY S.
Médico jefe Policlínico, medicina interna. Hospital San Juan de Dios. Pulmón, estómago, hígado, intestinos. Avenida Brasil 53.— De 2 a 5. Regresó.

Dr. GUSTAVO GIRON L.
Cirugía y ginecología Brasil 32. Teléfono 3126. De 1 a 3.

Dr. RAUL VENTURA JUNCA
Residente Hospital Salvador. Medicina interna. Rayos X. 4.30 a 6. Riquelme 140. Teléfonos 3828 y 395.

Dr. AGUSTIN INOSTROZA
Cirugía general, especialmente niños. Catedral 2851. De 3 a 4. Teléfono 446. Estación.

Dr. ROBERTO JARAMILLO
Ejército 707. Teléfono 142. Parque.

Dr. ARNULFO JOHOW
Estudios Europa. Cirugía y ortopedia. Adultos, niños, 3-4. Santo Domingo 1523. Teléfono 1033.

DOCTOR HERRERA ROGER
Regresó de Europa. Enfermedades de niños. Delicias 2558. Teléfono 2679.

INSTITUTO RADIOLOGICO
Dr. Adolfo Kaplan
Radioscopía, radiografía, radioterapia, aplicaciones radium. Estudios Europa y en EE. UU. Huérfanos 1466.

Dr. A. KOMMER ANDWANDTER
Estudios Estados Unidos. Cirugía, ortopedia, 10 a 12 M. Santo Domingo 614.

Dr. KRUMBACH
Titulado Chile, Alemania. Enfermedades señoras, partos, sífilis. 3-5. — Huérfanos 1253. Teléfono 44. Los Leones.

Dr. TEODORO LEIBLE
Enfermedades nerviosas. Medicina interna. Electricidad médica. De 2 a 6. Olivos 749.

Dr. H. LEA PLAZA
Estudios Europa. Compañía N.o 2115. De 3 a 6. Teléfono N.o 3880.

Dr. LABRA LETELIER
Nariz, garganta, oídos, consultas de 2 a 5. Compañía 1361.

Dr. ARMANDO LEON I.
Cirugía, Compañía 1909. Martes, Jueves, Sábado 1-3. Teléfono 3846.

Dr. LOIS
San Pablo 1236. Medicina general. Vías urinarias. Sífilis. De 1 a 4.

Dr. LAVAL
Medicina interna. Lord Cochrane 340 De 1 y media a 3 y media.

Dr. GMO. MORALES BELTRAMI
Enfermedades niños. Trasladóse Catedral 2860. De 4 a 6. Menos Martes. Teléfono 456. Estación.

Dr. OSCAR MELENDEZ
Medicina interna. Sífilis. Santo Domingo 1036. De 2 a 4; y 21 de Mayo 578. De 4 a 6. Teléfono 3331.

Dr. G. MORAGA FUENZALIDA
Regresó Europa. Niños. Luz ultravioleta. 3.30. A. — Cochrane 118. Teléfono 2304.

Dr. ITALO MARTINI Z.
Oculista. Estudios Europa. Ahumada 17. De 3 a 5.

ENFERMEDADES DEL CORAZON
Dr. Mahotiere
Estudios en Europa. Compañía 1973. Consultas de 1 a 4. Rayos X. y Laboratorio.

Dr. JUAN MARIN
Cirugía, enfermedades venéreas. Teléfono 4051. Catedral 1165. De 3 a 5.

Prof. Dr. B. MUÑOZ PAL
Cirugía general. Santo Domingo 1418 Consultas de 2 a 4 P. M.

Dr. MUÑOZ VALENZUELA
Residente Hospital Niños. Tuberculosis infantil. Matucana 302. 3 a 4. Teléfono 442. Estación.

Dr. MALBRAN
Enfermedades mentales y nerviosas. De 3a 4. Se trasladó a Huérfanos 1880.

Dr. MORALES VILLABLANCA
Piel, Sífilis, venéreas. Medicina general. Exámenes sangre. 4 a 6. Merced 486.

Dr. MANUEL MORENO
Medicina general, Pulmón, Estómago, Neumotórax artifical. San Francisco 155. 2 1|2 a 4 1|2.

Dr. JUAN MONTENEGRO M.
Enfermedades niños. Luz ultra-violeta. Compañía 1770. Teléfono 2120.

Dr. B. NUÑEZ ZAMORA
Señoras. Partos, 2-4. Matucana 289. Teléfono 291. Estación.

Dr. LUIS OPAZO P.
Jefe Policlínico Niños. Compañía 2807. Teléfono 48. Estación.

Dr. ALEJANDRO OLIVARES
Medicina interna. Corazón, estudios en Europa. Agustinas 726. De 2-5.

Dr. ORREGO PUELMA
Médico Hospital San Juan de Dios. De 3.30 a 5.20. Agustinas 1314. Teléfono 1317.

Dr. ALBERTO PANATT
Pulmón, corazón, estómago, hígado, Rayos X. Teléfono 1211. Delicias 1416. De 2 a 4.

Dr. MARCIAL PARADA
Oídos, nariz, garganta. De 3.20 a 6 Santo Domingo 831. Teléfono 136. Ñuñoa.

Dr. JULIO A. PAREDES
Especialmente enfermedades señoras. Medicina, cirugía. Brasil 47. De 2 a 4.

Dr. DAVID PULIDO
Enfermedades niños. Santo Domingo N.o 1790. Teléfono 2152. De 1 a 3.

Dr. DANIEL PRIETO
Oculista
Estudios en Europa. Compañía 1361. Consultas: de 2 a 4. Teléfono 4359.

Dr. PRUNES
Estudios Europa, jefe clínica, piel, sífilis, venéreas. Merced 490. Casilla 1324.

Dr. LUIS QUIROGA
Medicina general. Consultas: 4 a 6.30 Catedral 1458. Teléfono 3700.

ALBERTO RAHAUSEN
Cirugía general. Compañía 2928. Teléfono 192. Estación. De 2 a 4.

Dra. FRESIA ROSAS DE BEHM
Señoras y niños. Ahumada 47, De 2 a 6.

Dr. CESAR RODRIGUEZ LEON
Medicina interna. Enfermedades de niños. Catedral 2607. 1 a 2 y Bascuñán Guerrero 1013. 4 a 5.

Dr. SCROGGIE
Especilidad enfermedades de niños. Jefe de la Clínica de Niños Universidad de Chile. Consultas de 2 a 4 de la tarde, Rosas 1157. Teléfono 4583.

SANATORIO
Clínica particular, doctor Riveros. Medicina. Operaciones. Partos. Matta 586.

Instituto M. T. Sanitas
Agustinas 1955
Radio-terapia, Rayos X. Luz ultra violeta. Aplicaciones Radium. Auto-vacunas.

Dr. ALBERTO SANTANDER
Estudios Europa. Medicina interna, estómago, intestinos. Rayos X. Bandera 756. 3 a 5.

Dr. KELLMUTH SIVEERS W.
Médico cirujano. Domicilio. Molina 628. Morandé 742. De 2 a 2.30.

Dr. CARLOS SEAMAN
Médico cirujano. Consultas 1.30 a 4. Trasladóse Delicias 825.

Dr. WALDEMAR SOMMER P.
Vías urinarias, sífilis. Consultas: 4 a 6. Teléfono inglés 4774. Santo Domingo 753.

Dr. MARCO A. SEPULVEDA R.
Laboratorio Clínico, Miraflores 450. Teléfono 233.

Dr. OTTO SCHAWARZENBERG
Enferdemades niños, 2 a 3. Santo Domingo 1523. Teléfono 1033.

Dr. MARCO A. SEPULVEDA R.
Laboratorio Clínico. Miraflores 450. Teléfono 283.

Dr. STOLTING
Oculista. Médico recibido Alemania, Chile. Moneda 627. De 3 a 5.

Dr. TANNBAUM
Medicina interna y niños. Consultas 1 a 3. Compañía 1509. Teléfono 1416

Dr. TORRES TORRES
Jefe clínica profesor Korner. Señoras y cirugía. 2 a 6. Delicia 261.

Dr. VILLAGRA
Estudios en Europa. Unicamente pulmón. Rayos X. Pneumotórax. Helioterapia. Dieciocho 437-A. De 2 a 5.

Dr. J. M. VERGARA KELLER
Partos, ginecología. Estudios especiales Europa. Agustinas 828. De 2-4. Teléfono 2855.

Dr. G. E. VIDAL S.
Delicias 2553. Teléfono 245. Estación. De 2-4.

Dr. VEGA MACHER
Exclusividad pulmón, Lunes y Miércoles. De 8 a 8.30. Nataniel 109.

Dr. JAIME VIDAL OLTRA
Pulmón, corazón, estómago, Laboratorio, 3-4. Miraflores 590, esquina Santo Domingo. Teléfono 2006.

Prof. Dr. VARGAS SALCEDO
Regresó Europa. Cirugía. Compañía 2490. Teléfono 1060.

Dr. VICUÑA HERBOSO
Ayudante clínica Prof. Prado Tagle. Hospital San Vicente. Medicina interna. Enfermedades corazón. Martes, Jueves, Sábado, 3.30 a 4.30. Almirante Barroso 270. Tel. 1058.

Dr. YAÑEZ G.
Estudios Europa. Piel, sífilis, venéreas. Trasladóse Merced 559. De 3 a 5. Casilla 618.

Dr. WAUGH
914. Estudios Europa. Internas. 606. Venéreas, Sífilis, Wasserman. Compañía 1858. 3 a 4.30.

Dr. WEINSTEIN
Estudios Europa. Enfermedades de la piel, sífilis y venéreas. Radioterapia. Agustinas 1357. De 2 a 5.

Dr. WIREN
Oídos, nariz, garganta. Compañía N.o 1606. De 2 a 5.

DENTISTAS

EDISON ROSSEL
Cirujano dentista. Monjitas 733.

GUILLERMO AHUMADA
Dentista. Claras 380. Plazuela de la Merced. Teléfono 4318. Casilla 2206.

Dr. CERDA LOPEZ
Ahumada 11. Teléfono 4221. Especialmente puentes, coronas. Extracciones, somnoformo.

Dr. ADOLFO CHECHILNITZKY
Cirugía. Extracciones. Piorrea.— Echaurren 87.

Dr. CLODOMIRO CONTRERAS
San Antonio 451. Teléfono 3692, — Horas de consultas: 10 a 11 y de 3 a 6.

Dr. GALLARDO GONZALEZ
Estudios en Filadelfia. Consultas diurnas y nocturnas. Echaurren 26. No saldrá a vacaciones.

ALBERTO GONZALEZ
Estudios Filadelfia. Extracciones difíciles, indoloras. 9—11.30 y 3—7. Moneda 1061.

Dr. M. HIDALGO GREZ
Cirujano Dentista
Especialidad, planchas coronas y puentes. Trasladóse: San Antonio 830. 12-A

P. LABARCA HUBERTSON
Delicias 1171.

BENJAMIN JODOROWSKY
Santo Domingo 849.

OSCAR KLENNER DECKER
Dentista, ayudante de la clínica quirúrgica de la Escuela Dental. San Martín 456.

Dr. A. LENG
Jefe Clínica Pyorrea Escuela Dental. 2 a 6. Huérfanos 1616.

WENCESLAO MUÑOZ L.
Dentista. Tratamiento rápido. Extracciones sin dolor. San Diego 448.

ALFREDO MUÑOZ LOBOS
Extracciones sin dolor. Somnoformo. Puentes, placas, tratamientos rápidos. Compañía 1852.

Dr. DANIEL SIGNORELLI
Cirujano dentista. Independencia 510.

Dr. N. TORRES ORTIS
Dentista
Regresó.

Dr. C. VALENCIA COURBIS
Operaciones indoloras. Coronas, Puentes y dentaduras. Teatinos 50.

Dr. ENRIQUE SANSOT
Ahumada 11. Teléfono 4221. Horas: 9 a 12 y 3 a 7.

ARQUIT

OFICINA DE CO
Direcció
LEOPOLDO
Morandé 67,
lla 380.

MUSI

MARIA CR
Concertista,
Matta 586.

MATR

GRACIELA
na, partos,
dicos, Cóndor

MATRONA
Franklin 1471,
inyecciones,

MATRONA
Unicamente
Construccion
EDUARDO
reparaciones,
ciones, Mujica
cuya Mackenna.

Dra. MERCED
Regresó
mos adelantos,
Atenderá
pensionado
Huérfanos 2744.

LIDIA I.
Atiendo partos,
Recibo pension

H. IZQUIERD
García Reyes
tos, ginecología,

AMELIA
Consultas gratis,
pesos. Pensiones

MATERNIDAD
Partos, curacion
provincias. San

FLOR
Recibe enfermas
ses; partos,
267.

MATRONA C
Consultas gratu

SARA OSORIO
Matrona, partos
sas 2254.

Mme. S.
Matrona francesa
N.o 354.

PENSIONADO
Señora Reyes,
ta. Establecim
dido cirujanos
Esmeralda 626.

PENSIONADO
Mercedes Rojas
Recibe enfermas
sultas toda hora

ANA G. VA
Partos. Recibo
Americana 627,
ción.

CARMELA
Atiende llamad
Maestranza 431,

CARMELA
Partos, asistenci
cibe enfermas,

A. GEISSL
Puericultura,
yendo últimos
raciones, inyec
mán, inglés,
Teléfono inglés

PENSIONADO
Establecimiento
enfermas de
cios. Higiene,
go 57.

M. V
Partos, asistencia
be enfermas,
no 4113.

VAR

CLINICA A
Tratamiento
sus complicacion
curaciones rápidas
nos; 10-12, noche
zación enfermos:

DEFUNCION

Habiendo dejado de existir nuestra inolvidable esposa y tía,

Pastoriza Márquez de Alvújar

rogamos a sus amigos y a los nuestros acompañar sus funerales que se efectuarán hoy Martes 16, a las 3 P. M., partiendo el cortejo de la Capilla de San Borja, por Marcoleta.

J. EUGENIO ALVUJAR.—CARLOS PIZARRO M.—MATILDE DIAZ M.

DEFUNCION

Sociedad de Artesanos La Unión

Habiendo dejado de existir nuestro socio honorario, de 25 años, don

Arturo Blin M.

rogamos a nuestros consocios y sociedades amigas se sirvan asistir a sus funerales, que tendrán lugar hoy Martes, a las 9 A. M. partiendo el cortejo de su casa, San Diego 242. El acompañamiento será en coche.

EL DIRECTORIO.

DEFUNCION

Ha fallecido nuestra querida hijita

Inés

Sus restos serán trasladados de su casa, General Saavedra 1171, al Cementerio General, hoy a las 10 A. M.

HERNAN TORRES G. Y JOSEFINA DE TORRES.

DEFUNCION

Ha dejado de existir nuestro querido deudo, señor don

José Luis Valencia Gálvez

Sus restos serán conducidos al Cementetrio General hoy Martes 16, a las 10 A. M. El cortejo saldrá de su casa habitación, calle Camilo Henríquez 957.

VICENTE VALENCIA Y FAMILIA.

DEFUNCION

Habiendo dejado de existir mi querida esposa, señora

Filomena Villanueva de Piuzzi

rogamos a nuestras relaciones se sirvan acompañar sus restos al Cementerio General, hoy Martes 16 del presente, a las 4 P. M. El cortejo partirá desde su casa habitación, Alonso Ovalle 873.

BENITO PIUZZI Y FAMILIA.

DEFUNCION

Ha dejado de existir nuestra idolatrada esposa y madre, señora

Aurora Alvis de Cádiz

Sus restos fueron sepultados ayer privadamente.

Dr. MANUETO CADIZ Y FAMILIA.

LUTOS

El mejor surtido en plaza lo encontrará usted en el

Manto Elegante
Pasaje Matte 28

Especialidad en echarpes, sombreros y tocas de crep Georgette, enaguas, faldas y blusas en seda y lana.

POMPAS FUNEBRES
EMPRESA ZENTENO
ESTADO 17 | DELICIAS 2584
TEL. 4275 | TEL. 624
ATIENDE DIA Y NOCHE

.. HAGA ECONOMIA ..
COMPRE SUS MEDIAS DIRECTAMENTE EN LA FABRICA
Sto. DOMINGO 1031

— LABORATORIO DEL —
NITRO-OZONA
AVISAMOS AL PUBLICO QUE EL 1.o DE ABRIL SE TRASLADARA A
MERCED 456
CATECISMO NITRO-OZONA SE REMITE GRATIS A QUIEN LO PIDA
DIRECCION: CORREO, CASILLA 832
VENTA: DAUBE Y CIA. Y PRINCIPALES BOTICAS
NIO.

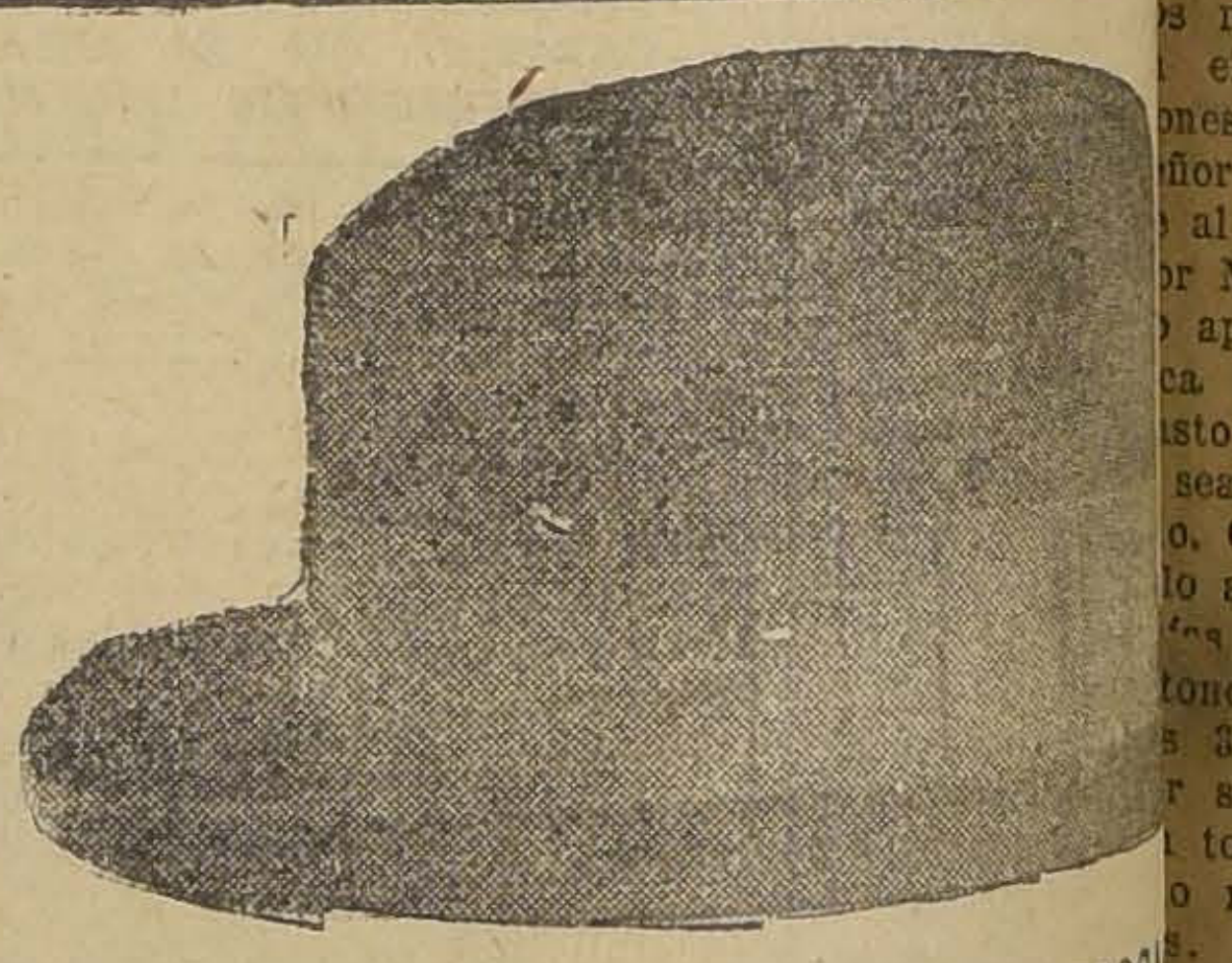

LAS MARCAS MAS FAMOS
CALAÑESES
LAS TIENE LA
Sombrerería CAPELLARO, Est
PIDALAS USTED
Depositario de BORSALINO, FRATELLI VERON

FOLLETIN (38)

LAS TENEBROSAS

Novela de ambiente ruso

por GASTON LEROUX

Siempre — le había confiado justamente a Schomberg — que quiero ser amable, me veo obligado a recomenzar su conquista, como si nada hubiera sucedido: es realmente extraordinario.

Ahora recordaba muy bien que Schomberg le había contestado.

—¡Es porque no eres divertido!...

¡Y con las mujeres hay que ser divertido!... ¡Tú le haces todo el tiempo declaraciones!... ¡Natural es que se burle de ellas!... pero, ¡hazla reír y verás!...

Y la verdad es que él la hacía reír con sus chistes estúpidos...

Khirkof apretó los puños de rabia, pero adoptó el gesto más galante de hombre de mundo para adelantarse hacia la condesa de Neratof que acababa de entrar con su marido. Llegaban muy tarde. El conde se excusó.

—¡Oh! Rasputin no ha llegado aún...

—¿Es verdad que va a venir ese superhombre?, dijo la condesa". Les confesaré que siento gran curiosidad por verlo... de lejos... Les ruego que no me pongan junto a él... Según parece, se conduce muy mal con las damas...

Y sonrió alegremente, mirando a todo el mundo a su alrededor, a través de su impertinente, pues era sorprendentemente miope con los ojos más bellos del mundo.

La condesa Neratof, de quien ya hemos tenido ocasión de hablar, a propósito de Prisca, para quien aquella gran dama se había mostrado siempre "perfecta"; la condesa Neratof había sido excepcionalmente bella y era aún muy elegante. Seguía siendo el oráculo de la moda en Petrogrado. Era, seguramente, la mujer más agradable de la alta sociedad. Había sido la Egregia de varios personajes políticos.

Todos los hombres que habían frecuentado sus salones se habían disputado los mayores favores, pero se habían tenido que contentar con buenos consejos. De modo que todos seguían siendo sus amigos. Era también una madre admirable. Se preocupaba grandemente por sus hijos.

El conde Neratof era un hombre cito de rostro alegre, de conversación nutrida y rebuscada. Razonaba bien y con justicia, juzgando con imparcialidad los acontecimientos humanos. La desgracia era que aquel hombre, hábil en todo y que socialmente era tan agradable, ocultaba terribles pasiones. Poseía en Kameni-Ostrow, del otro lado del Neva, una "casita" de la cual hablaban en Petrogrado como de un verdadero "parque de ciervos".

Apenas había terminado de hablar la condesa Neratof, cuando se produjo un gran movimiento en la reunión. Era Rasputin que llegaba. Inmediatamente fueron abiertas las dobles puertas del inmenso comedor y un verdadero séquito penetró en él, como para una ceremonia sacerdotal.

Rasputin avanzaba en medio de sus apóstoles femeninos, que no hubieran cedido su puesto ni al mismo rey de Prusia. Todas estaban vestidas con esas suntuosidad, esa magnificencia, que reemplazaba casi siempre en Petrogrado a la verdadera elegancia. Sus frentes altivas, coronadas por preciosas joyas de familia, atestiguaban su elevado nacimiento, sus ojos irradiaban una luz santa, sus miradas buscaban la mirada del dios.

Allí se hallaban casi todas las más notorias de las Tenebrosas. Todos los invitados las conocían y ellas los conocían a todos, pero sólo lo veían a él, que avanzaba con gran ruido de sus botas, cubierto por una brillante túnica de seda.

El miraba hacia todos lados, con sus grandes ojos que iluminaba a voluntad con su llama mística, y paseaba esta llama en torno suyo para comprobar una vez más su poder y sin excepción, las frentes se inclinaban; hombres y mujeres saludaban como al paso del Santo Sacramento.

El mismo general Rostopof fué el primero e ninclinar sobre el pecho cubierto de condecoraciones su hermosa cabeza, mientras blasfemaba como un cosaco entre su gran barba.

Un murmullo de sorpresa acogió el rostro extático de Natacha Ivaracheguine, que cerraba el séquito oficial, detrás del cual se precipitaron todos los otros invitados como una multitud en una procesión, después delpa so del clero.

La dueña de casa condujo al hombre, abriéndose paso a empujones, al puesto de honor en el centro de la inmensa mesa, y, como el santo hombre tenía hambre, se puso a comer inmediatamente con los dedos.

Jamás quiso comer de otra manera. Gustaba un placer secreto poniendo de manifiesto su bestialidad ante las personas más delicadas.

Había exigido de antemano tener por vecinas a dos hermosas mujeres elegidas por él mismo. Eran la Karamanchef, de quien deseaba vengarse, y a la propia hija del príncipe Khirkof, Agata Anthonovna, a quien quería conocer.

La Karamanchef no se había sentido disgustada por la elección. Ella se reprochaba su movimiento de gazmoñería y su falta de política. Había recibido la visita de su sobrino, que tenía gran interés en entrar en la guardia y que le había suplicado que hiciera lo posible para ello.

La Karamanchef pensaba:

"Me dejaré pellizcar la pierna por ese cerdo que come con los dedos; me echará a perder el vestido, pero mi Sergio entrará en la guardia".

En lo cual se equivocaba, pues Rasputín, durante toda la comida no se dignó dirigirle la palabra, ni lanzar siquiera una mirada hacia su gran descote, cosa que hacía generalmente con repugnante cinismo.

La Karamanchef pareció no existir para Rasputín, No prestaba atención más que a Agata.

Esta se había divertido primero ante la idea de encontrarse al lado de aquel extraordinario profeta de quien todo el mundo hablaba. No dudaba de que debía conducirse convenientemente con la hija del príncipe Khirkof, prometida del gran duque. Lo que prueba acabadamente que la joven no estaba al tanto de las cosas.

El señor Ch. Rivet nos ha contado, en efecto, que al salir de una comida, Rasputín, no había vacilado en tomar del talle, "ante los ojos de sus padres, encantados" a una jovencita, menor aún, a quien llevó hasta el salón contiguo. Cuando regresaba, algunos instántes después, una respetable viuda, presa también de la locura común, se inclinó hacia la persona que ha relatado estas escenas murmurando:

—¿No le parece justo que este buen santo padre, tenga también su parte en los placeres terrestres?

La princesa Khirkof creía hallarse en el quinto cielo al comprobar el interés que el hombre de Dios demostraba por su hija y, tenía buen cuidado de no dejar languidecer las conversaciones en torno de la pareja para que nada viniese a estorbar la conversación que, sin duda, se hallaba a punto de efectuarse.

El príncipe Khirkof, por su par-

te, lanzaba de
hacia el lado de
su hija una mirada
quieta, y esta
indudablemente
dacia habitual de
nes emprendidas
bre, que la actitud
ña" oca blanca
Agata.

Tenía miedo de
prendiese suficie
honor que se le
con alguna res
te o con algún
el encanto de
ba, visiblemente

En cuanto al
lioso general
en su asiento
tendría pacien
aquella peligros
el fin.

Se preguntó
mento en que
dezas, venciendo
hizo recordar
nas mucho más
cuales había
Selo, en el pal
nas que se hab
"tragar" sin un
Sin duda la
Agata no
pues de pronto
Rasputín, que
de una vez!",
de la mesa,
hacía volar una

LA NACION

Santiago, 16 de Marzo de 1926

LA CONFUSION EN NUESTRAS FINANZAS

Es bien singular el proceso de nuestra situación financiera desde que se inició el estudio de los presupuestos; van transcurridos más de cuatro meses de tramitación y de estudio y en este tiempo no ha sido todavía posible establecer una verdad categórica sobre el déficit o las entradas fiscales.

Parece ser esto una reproducción más limitada de la desorganización general que se advierte en la administración de nuestras finanzas, desorganización que ha traído como primera consecuencia el estado precario y aflictivo de la Hacienda Pública.

La opinión pública, asida en última esperanza al anunciado proyecto de Estatuto Administrativo, se ha sentido desfallecer ante una nueva revelación de la superficialidad y hasta, permitásenos el vocablo, del desenfado con que se siguen considerando estas cuestiones vitales y decisivas para el país. Confusión y oscuridad en las cifras, vacilación en los propósitos, ausencia bien definida de un plan, política financiera sin teoría, representan el panorama de nuestras finanzas en este momento. No querríamos hablar en tono pesimista, ni formular reproches, pero es que de una simple exposición de los hechos se proyecta una situación caótica, nada consoladora.

La primera voz de alarma amenazante fué dada en público hace cuatro meses por el señor Ministro de Hacienda, don Guillermo Edwards Matte, quien al cerrar la última suma del presupuesto pareció sentirse abrumado y perplejo. Tenemos,—dijo el señor Ministro—300 millones 740 mil pesos de déficit, y como corolario de esta revelación proclamaba la necesidad de una "dictadura financiera". Pero el señor Edwards tuvo que ceder su puesto y un mes más tarde, al margen de una polémica de prensa, el ex-Ministro de Hacienda señor Magallanes, declaraba que el déficit del presupuesto fiscal era apenas de $ 115.925,143 tomando en cuenta, por cierto, todos los aumentos exagerados del último período gubernamental.

Pero la contradicción no se ha detenido aquí. Más tarde, el Gobierno al presentar al Congreso el proyecto de Estatuto, declara en el preámbulo de dicho proyecto que las entradas fiscales suman apenas 780 millones y que los gastos suman en cambio 1,100 millones, deduciendo, por lo tanto, nuevamente un déficit de 320 millones. Hubiera podido creerse que era la última afirmación y por lo tanto la definitiva; pero no ha sido así. La Comisión de Gobierno que ha tomado a su cargo el estudio del proyecto de Estatuto no ha llegado todavía en su estudio más allá del juicio general de la opinión pública, esto es de que el Estatuto propuesto carece de estudio y de que no hay en él un elemento positivo de equilibrio fiscal. Pero en cambio, ha podido en el estudio de las entradas, descubrir con el asentimiento del señor Ministro de Hacienda que el monto de ingresos asciende a 940 millones, más o menos, lo que reduce el déficit fiscal a 1.0 millones de pesos. En la misma Comisión se ha producido la declaración oficial de que los gastos suman mil 100 millones de pesos. Y ya en el camino de las declaraciones, una de última hora, del señor Silva Somarriva nos vuelve al pesimismo. Ha dicho el señor Ministro de Hacienda que la aplicación del Estatuto significa para el Erario un mayor gasto de 25 millones mensuales, o sean 300 millones de más al año. Como el Estatuto se refiere sólo a los sueldos de civiles, policías y carabineros tendríamos entonces que este proyecto reduce en 340 millones que se pagan por sueldos a esos funcionarios sin tomar en cuenta ni el Ejército ni la Marina, a 40 millones.

En realidad sería interesante un proyecto de ley que reduce a 40 millones la totalidad de los sueldos fiscales, exceptuados el Ejército y la Marina.

Se deduce de todo esto una confusión y desorientación en las finanzas y en la apreciación de los gastos y entradas fiscales del año presupuestario, confusión que corre paralela a la que se advierte en la confección del Estatuto Administrativo sometido a la aprobación del Congreso. Esta es una expresión sugestiva y elocuente de la inconsistencia de toda la labor de nuestra organización de Hacienda. Ha faltado, como decimos, un plan general de economías y de reacción financiera en el problema de las finanzas y en el estudio de la nivelación inmediata de los presupuestos.

El Estatuto, que en principio significa la adopción de una fórmula automática de regulación de los ascensos y de la carrera administrativa, ha venido a introducir mayor desorden en las cifras e intranquilidad entre los empleados públicos. Las reducciones se han hecho sin sujeción a fórmulas racionales y por lo tanto sin una proporcionalidad lógica. El Ejecutivo concibió y realizó su plan de Estatuto sin antecedentes ni elementos de información suficientes, sin entrar en contacto con los jefes de servicios que hubieran podido proporcionarle una orientación en la fijación de los nuevos sueldos. De ahí han resultado anormalidades evidentes y confusiones tan visibles que no han contribuído sino a desacreditar el proyecto desde su primera lectura. Podríamos citar innumerables contradicciones y omisiones de esta pieza, pero creemos que bastan por el momento las que señala la nota que la Facultad de Medicina dirige al Rector de la Universidad: en este documento se hace notar que quedan en el Estatuto comprendidos en una misma categoría los decanos y los mayordomos de la Universidad y de que los sueldos se reducen a las cifras que señaló la ley de 1892...

La primera causa de esta confusión parece residir en la falta de una colaboración íntima entre el Congreso, el Ejecutivo y la opinión y luego de la limitación incomprensible del Ejecutivo a la política de las reducciones de sueldos, abandonando los otros caminos que habrían podido llevarle a aumento de las entradas y a economías considerables.

Nos parece con todo inexplicable desde luego la dilatada postergación que viene experimentando la reducción del servicio anual de nuestra deuda pública mediante la consolidación de los empréstitos antiguos a los tipos más favorables que se ofrecen ahora en el mercado financiero de Nueva York y también en el de Londres. Desde hace seis meses existe una situación muy propicia y favorable para realizar esta operación con apreciable beneficio para nuestro Erario. Las tasas de intereses han experimentado una reducción considerable sobre los tipos antiguos a que fueron colocados los empréstitos en el apremio y urgencia de la necesidad. Cálculos prudentes basados en los precios actuales del dinero permiten asegurar una reducción de más de 50 millones de pesos sólo en el capítulo del servicio anual de nuestra deuda pública.

Otra fuente de recursos podría derivarse indudablemente de una revisión de los aranceles aduaneros; hay por cierto en este renglón margen para acumular un apreciable beneficio para el Erario nacional sin carga para los consumidores. Algunos productos de exportación pagan, derechos mezquinos y otros, sencillamente, no los pagan sin razón valedera. No se trata de poner obstáculos al desarrollo de las industrias que prosperan en nuestro país, pero creemos que un estudio concienzudo permitiría extraer alguna utilidad de productos de exportación elaborados en su mayor parte con capital extranjero y para ser consumidos en el extranjero. Por lo general, estas industrias han alcanzado ya su pleno desarrollo y no podrían sentirse afectadas en su economía con la imposición de derechos reducidos, que sumados, dejarían al Estado algunos millones de pesos. En este caso están, ya lo hemos dicho, el cobre, los minerales de hierro, el yodo, las lanas y las carnes congeladas, productos que se exportan hoy libres de todo impuesto aduanero unos y con escasos derechos otros.

Las siguientes cifras dan una idea de la cuantía de estas exportaciones y del beneficio que podría extraerse de ellas. En 1925 se exportaron 156.332,267 kilos de cobre en barras, 49,980 kilos en ejes y 79.194,122 kilos de minerales de cobre con un valor superior a 360.000,000 de pesos. En el mismo año se exportaron 12.355,294 kilos de lana con un valor de 60.000,000 de pesos; y 16.651,182 kilos de carne congelada con un valor superior a 26.000,000 de pesos. La exportación de yodo sumó cerca de 74 millones de pesos y la de borato sumó 24 millones. Los minerales de hierro exportados en 1925 suman más de 30.000,000 de pesos.

Tiene, por lo tanto, toda la razón el distinguido hombre público señor don Ismael Tocornal, al declarar en la entrevista que le hiciera este diario hace dos días de que es necesario buscar nuevas fuentes de entradas y de que el cobre está entre los productos susceptibles de pagar impuestos de exportación, declaración que está corroborada con el espíritu de la legislación en otros países.

Así, en México, el cobre paga derechos de exportación con una tasa progresiva en correlación a su valor por kilo. Sobre una avaluación oficial de 0.66 por kilogramo el impuesto va desde un 25 por ciento de los minerales naturales, con una cuota de 0.165 por kilogramo hasta un 10 por ciento sobre los metales afinados, con una cuota de 0.066. En el Perú, que es otro de los países productores de este metal, tiene también una tasa progresiva que parte del precio mínimo de 18 centavos por libra a razón de un dólar 25 centavos la toneladas de 2 mil libras en lingotes o barras. Cuando la cotización excede de 13 centavos, el impuesto es del 10 por ciento sobre el precio del lingote que excede de 13 centavos, además del impuesto mínimo de 1,25 dólar por tonelada de 2 mil libras. Este impuesto va a ser modificado por un proyecto que está pendiente en el Congreso y que reduce la cotización mínima para el impuesto al precio de 11 centavos la libra con una tasa básica de 1.25 dólar la que se va aumentando progresivamente de un dólar suplementario por tonelada por cada medio centavo de aumento en el precio hasta llegar a 9.25 dólar por tonelada cuando está a 15 centavos la libra, que es la cotización que el cobre tiene hoy. Todas las cotizaciones son en oro y el derecho de exportación está calculado en la ley, como se ve, en moneda de los Estados Unidos, y pagadero en letras sobre Nueva York.

Es fácil apreciar por estas cifras la cuantía de los recursos que podrían venir a tonificar nuestras finanzas si el Estado de una vez por todas se resolviera a comprometer a estas industrias prósperas y florecientes con una cuota moderada y prudente de aporte a nuestro Erario Público.

Hay aquí una no escasa posibilidad de recursos financieros sin menoscabo de las industrias. Las empresas productoras y exportadoras de estos artículos difícilmente podrían hacer objeciones a un moderado derecho aduanero de exportación o a un módico incremento. No creemos que haya país que, colocado en la situación de Chile respecto de estos productos que van a ser consumidos en el extranjero, no haya hecho otro tanto.

Tiene, pues el Gobierno un campo propicio para la nivelación de sus entradas y gastos sólo en los dos factores anotados y es por eso sensible que se adhiera demasiado a prácticas que aisladas no significan una solución trascendente del problema. Es indudable que una revisión de los sueldos está dentro de una política sobria de las finanzas, pero en la situación anormal por que atraviesa el Erario Nacional la reducción de sueldos no puede ser sino una medida complementaria por más que los cálculos del Gobierno atribuyan a este renglón de economías la capacidad de reducir en 300 millones de pesos el presupuesto fiscal.

Además un presupuesto desposeído de todas las partidas que signifiquen obras reproductivas que creen riqueza pública y privada para el futuro, no puede ser el presupuesto de todos los años en un país que no quiera condenarse a una anemia económica mortal. Los presupuestos futuros no podrán ser como el de este año y de ahí la necesidad de no dejarse seducir en exceso por la sola perspectiva de reducción de sueldos como base de política financiera y de encarar con visión de estadistas este problema que es algo más vasto y complicado que una cuestión de saldo de caja.

LA LUCHA POR EL AGUA

En una recolección de datos hecha por "La Nación" en el mes de Enero del presente año, llegamos a establecer que entre 75 ciudades solamente las poblaciones de dos pueden beber agua más o menos pura. Constatamos también que en Arica, Taltal, Combarbalá, Valparaíso, Quilpué, El Canelo, San Antonio, Coelemu, Chillán, Temuco y Ancud los servicios de agua potable son un permanente peligro para la salubridad pública. Y estas ciudades no forman por desgracia una excepción; por ellas se podría nivelar la situación de casi todos los centros poblados de Chile.

Sería tarea larga hacer una enumeración de todas las ciudades que cuentan con un servicio de agua potable deficiente, y sería sumamente fácil señalar algunas en que sus habitantes están sometidos a un lento proceso de envenenamiento por obra del agua que beben diariamente. Esto tiene un significado demasiado fuerte y preferimos silenciar el nombre de ellas ya que en las circunstancias actuales, no podría ponerse un remedio inmediato a esta inhumana situación.

Con los nuevos laboratorios de que dispone la Inspección de Agua Potable se ha logrado, en el transcurso del año pasado, realizar la desconsoladora labor de establecer la fidelidad de los datos que hemos consignado más arriba. Con esto se ha conseguido sólo fijar la pavorosidad de los límites de este problema, pues una estadística sobre esta materia no lleva envuelta la necesaria solución, que se dilata y se confunde con la realización de un plan de vastas proporciones. Todas las proposiciones de mejoramiento de las instalaciones que parten de los organismos técnicos que tienen a su cargo el servicio de agua potable en todo el país, se estrellan ante una realidad irremediable: la falta de fondos.

Sería ocasión de repetir lo que en dos editoriales recientes dijimos analizando nuestra "catástrofe demográfica": que no hay ningún obstáculo insalvable cuando se trata de la salud y de la vida de los habitantes del país. Nuestra cifra media de 30 por mil de mortalidad, record mundial, tiene una elocuencia demasiado trágica para que sea necesario hacerla resaltar como un argumento de parte de las poblaciones del país en sus tentativas por conseguir de los poderes públicos que se las dote de agua susceptible de ser consumida sin peligro. Santiago no escapa del todo a este lamentable concierto; el agua es escasa y las instalaciones con que cuenta no son todavía enteramente adecuadas para el servicio de la capital. Y en peor situación que Santiago está Valparaíso, donde la discusión de este asunto ya se ha llevado al terreno de las competencias dialécticas, sin que hasta ahora haya logrado predominar un criterio lógico para solucionar el problema.

Si algún vacío existe en la unanimidad del clamor que llega a la capital desde los más alejados rincones del país, es en las partes donde, sencillamente, no hay agua, ni buena ni mala, y sus habitantes se ven obligados a portar la necesaria para su consumo en emocionantes peregrinaciones desde distancias inverosímiles. En otros sitios, las autoridades y los vecinos tocan toda clase de resortes, aún los de más oculto manejo, para lograr no se suprima la escasa cuota que se ha asignado a la localidad para mejorar los servicios, mientras eluden el lento paso de los días con aguas mineralizas, cocidas o a bases frutales. Este es el caso de Llaima, desde donde su Gobernador se dirige a la representación parlamentaria de la provincia suplicándole que trate por todos los medios a su alcance de que no se suprima en el presupuesto del presente año la partida que consulta fondos para la terminación total y habilitación del servicio de agua potable de esa ciudad.

Hemos citado un caso típico de lo que podría llamarse la lucha por el agua. No se pide nada superfluo, no toca esto ni siquiera a la comodidad; es un elemento indispensable el que se solicita, sin el cual la vida misma se hace imposible.

Las exiguas sumas que ha acordado el Gobierno en este último tiempo y la promesa que hizo en el mes de Enero en presencia de las voces dispersas que concretó "La Nación" en un pavoroso haz, no bastan. Es necesario que el buen espíritu que se notó en esa fecha en las esferas gubernativas para solucionar este problema se manifieste en una forma efectiva, ya que su premiosidad es tal que no permite en absoluto que se amplíe su límite prudente de dilación.

POR EL DEPORTE DEL TIRO AL BLANCO

Casi al término de la Avenida Recoleta se encuentra el Club Nacional de Tiro al Blanco, que vive merced al esfuerzo de 130 socios entusiastas para pagar sus cuotas, aun cuando no tan activos para ejercitar la puntería. El solo hecho de ser socio es para muchos una garantía. Los días Domingos no más de veinte personas van a practicar este contundente deporte de la defensa propia y de la defensa nacional. En la mañana y parte de la tarde se siente el estampido de cientos de tiros procedentes del cañón de todas las armas: pistola revólver, rifle y durante el resto de la semana, el polígono enmudece y los blancos se mueren de tedio. Uno que otro chiquillo con una mala escopeta y en persecución de un pajarillo que no sabe respetar suele romper con su disparo ese silencio precursor de muerte.

Santiago tiene más de medio millón de habitantes y entre este medio millón sólo 60 personas practican con regularidad el ejercicio de tiro al blanco. En Lima existen veinte clubs, con miles de socios cada uno y se trata de una ciudad pequeña, con una población de trescientos mil habitantes. Cada club peruano tiene intensa vida y cientos de hombres pasan disparando sobre blancos fijos de 200 a 600 metros y blancos movibles. En Santiago sólo disparan unos sesenta socios y sobre un blanco fijo a 200 metros. Las personas que van de paseo al San Cristóbal le dijeron un día al señor Intendente que las balas constituían un peligro, aun cuando sea un peligro más efectivo subir en góndola, y, otras personas reclamaron más tarde del ruido... El Club Nacional de Tiro al Blanco, el único existente en Santiago de Chile, cerró como un homenaje a estos reclamos sus puertas y pasó largo tiempo inactivo. Y si no murió fué por obra de milagro, pues nadie lo amparó, nadie lo defendió, un grupito de socios se transformó en su interior en Monumento a los Héroes de La Concepción y evitó el desastre definitivo.

No es extraño que los clubs de Tiro al Blanco existentes en el país tengan una vida mezquina, pobre y raquítica. Del Gobierno no reciben más ayuda que algunos "Mauser", por lo general descalibrados, y una dotación de tiros mensual y nada más. En el Perú el Gobierno cede los terrenos necesarios, construye en gran parte los polígonos, entrega el armamento, la munición y ofrece medallas, copas y hasta un premio de 1.000 libras peruanas para el mejor tirador de rifle del país durante el año. Los torneos son frecuentes y a ellos asiste el Presidente de la República y todos sus Ministros y los torneos en provincia son presididos por los Intendentes y cuando alcanzan cierta importancia va un representante especial del Primer Mandatario. En esta forma el Gobierno impulsa el desarrollo de este deporte, que es de importancia vital para la defensa armada del país.

El Perú tiene establecido el Tiro al Blanco Obligatorio en forma perfecta y admirablemente organizada. Todos los jóvenes mayores de dieciocho años tienen el deber de acudir a los polígonos y de adiestrarse en el manejo de las armas. Nuestros vecinos argentinos también gastan bastante dinero en mantener los espléndidos clubs que se encuentran establecidos en cada una de sus provincias y departamentos. Los Municipios ofrecen por lo general grandes premios y el Gobierno les presta en mil formas su ayuda efectiva. Aquello de que existe dos maestros por un soldado, es verdad; pero hay cien tiradores por cada maestro, de manera que lo primero pasa a ser una verdad relativa.

En Bolivia acaba de efectuarse un gran torneo nacional de tiro al blanco y en el cual han tomado parte los mejores exponentes de los numerosos clubs que el Gobierno mantiene y procura a todo costo multiplicar. Nos hemos referido al Perú, Argentina y Bolivia por ser estos tres pueblos nuestros vecinos, pues en los demás se hace exactamente lo mismo.

En cambio Chile, país, según opinión muy entendida, que se encuentra militarizado de la cabeza a los pies, registra el curioso caso de que en la capital de la República existe un solo Club de Tiro al Blanco y este se encuentra poco menos que en la agonía. Este hecho no puede ser más revelador y casi sirve de escudo para todos los que pretenden pintarnos como guerreros químicamente puros. Pero la verdad es que este escudo debe desaparecer y que el Gobierno debe hacer cuanto esté de su parte por impulsar la organización de Clubs de Tiro al Blanco en todo el país y en especial proteger al de Santiago. Se trata de un problema que no puede dejar de contemplarse sin clavar la vista en el porvenir. El hombre que dispara al blanco es un soldado más y un recluta menos.

C. R. G.

La obsidad desaaperece

La obesidad o gordura excesiva, aparte de ser una molestia para quien la tiene, constituye una enfermedad, que corriendo el tiempo se torna en un constante peligro para la vida, debido a las múltiples complicaciones que se suceden. Un preparado que ha obtenido un completo éxito contra esta clase de afección, como también en las enfermedades del hígado y de los riñones, es la Termosalina Yodada 18 M. R. (a base de sal de Carlsbad).

Los productos 18 fueron premiados en la Exposición Internacional de Bolivia con el Gran Premio de Honor.

DE NUESTROS CORRESPONSALES EN EL EXTERIOR

Recuerdos del «Cap. Polonio»

por JOAQUIN EDWARDS BELLO

La llegada a Río. — Las mulatas.— La herradura de la bahía

El "Cap Polonio" fondea en Río a primera hora. La entrada en esa bahía produce un desconcierto general en nuestro organismo. Además es muy importante notar que llegamos a Río después de unos tonificantes días de navegación; el olor de brea, de iodo, de sal nos llena de efluvios vitales, de manera que nos aprestamos a bajar a tierra con una gran exuberancia. La vida lujuriante de la ciudad envuelve el barco con su hálito turbador.

Experimentamos asimismo en la bahía encantada un sentimiento de orgullo. Da gusto ser americano. El Brasil es toda nuestra América, es lo más América, y Río de Janeiro, es la puerta fantástica donde el gigante jorobado guarda la tierra virgen, la Bella Dormida.

Alvarez Cabral, el primer marino que llegó a esa bahía, se encontró la herradura de la suerte. Acababa de llover, esa lluvia de grandes gotas tibias y sensuales como el llanto de amor de las mulatas. El sol apagó el llanto con un rayo y la carabela de Alvarez Cabral pasó bajo el Arco Iris.

El marino subió a la cofa del palo de trinquete y cantó:

Cual a palmeira que domina ufana
Os altos topos da floresta espessa
Tal bem presto a de ser no mundo novo
O Brasil bem fadado.

Y se guardó la herradura de la suerte para ofrecerla a la Reina de Portugal en su castillo de Belem.

El "Cap Polonio" queda extasiado ante la maravillosa evocación. Amanace. Alrededor vense unas islas de lomo redondo, como ballenas varadas o hipopótamos dormidos. El Jorobado se despereza, echa sus sábanas y cendales y mira frente a frente a la aurora.

La cubierta se llena de mariposas. Serpentean por el agua las gasolineras con su ruido peculiar de tambores. Entran los primeros comerciantes voceando sus mercancías. Los brasileños hablan muy dulcemente la lengua de Camoens; hablan el portugués en una caña de azúcar.

Brasil es el cuento de hadas de la geografía. En las primeras clases los niños exigen geografía brasileña como una fiesta.

Aunque existe en realidad el mismo peligro de caerse al agua en Nueva York, o en Valparaíso, el público se inclina a creer que el chileno vive en perpetuo peligro de ahogarse, por la estrechez de su tierra, que va en un vértigo de acantilado al Pacífico. Con los brasileños ocurre que pensamos en las imponentes florestas, en los bosques vírgenes, como reservas de la humanidad, que dan enorme consistencia a sus personas. Por su grandeza, el Brasil ha acaparado la atención que el mundo presta a los países del Sur de América.

En esa tierra fabulosa, de inmensa envergadura, donde todo se cuenta por millones, recibe uno la impresión de ver y oir muchas cosas por vez primera: los insectos, las puestas de sol, el embate de las olas, las flores...

Entra en la bahía y fondea a nuestro costado de babor un crucero francés. Los fuertes saludan la bandera de Marengo y Verdun. La pólvora brasileña produce estampidos inauditos con un inolvidable rebotar de montaña en montaña. El gigante jorobado hace juegos malabares con los cañonazos.

Desembarcamos en la Avenida Río Branco y nos vamos en un automóvil celeste a la rue Frei Caneca, donde hay un bar rarísimo para marineros.

Entramos saludando a la patrona, una señora muy obesa, con un desarrollo exagerado de escarabajo brasileño. Tiene en sus hombros un cendal transparente, como alas de insecto hemíptero.

—Buenos días.

—Bons días Excelencia ¿Cómo pasó.

—Muito ben. Obligado.

—Obligado.

Un negrito con camisa rosada y una cinta de gato en el cuello nos sirve sorbetes o garrapiñados de horchata, bananas y almendra. Luego llama a las camareras con su voz de algodón y azúcar de caña. Voz inefable.

—¡Rubí, Musa, Amatista, Emperatriz!

Pasen al salón que hay un rapaz muito elegante.

Se acercan las cuatro mulatitas con sus enormes labios como besos permanentes.

El bar está todo tapizado con alas de mariposas azules. Hay un retrato de marinero inglés colgado con un lacito de la pared, y otro del Rey Carlos de Portugal.

Amatista lleva una bata sin mangas, llena de encajes amarillos, blondas, cintas, cendales. Tiene olor a café con flores. Por la ventana abierta entra una mariposa grande como golondrina, y se ve un patio de repostería con vegetación selvática. Todo crece de manera exuberante en el Brasil: si uno deja los zapatos en el balcón por la noche, a la mañana siguiente los encontrará con una enredadera.

Amatista abre la boca y exclama entusiasmada:

—¡Costo do rapaz! ¡E muito engrasado!

Musa es una mulata alta, con el pelo corto pegado a la nuca, un pelo motudo que da gusto tocar con los dedos. Un pelo casi impenetrable. En el pecho lleva un guardapelos de coral.

Rubí es la más negra de todas; cuando ríe se le hacen hoyuelos en la cara y su dentadura tan blanca, da la idea del marfil, de lo exótico africano.

Emperatriz tiene el pelo largo y liso teñido de oro. ¡La gran elegancia! El ideal supremo. Es la bonita de la casa y cuida su cabellera como una alhaja. Dice que su padre era inglés, y pone en las tarjetas con puntas doradas:

EMPERATRIZ NELSON
Modas

El negro grande, que sirve los garrapiñados, es el dueño del bar y se llama José Alves, pero cambió de estado civil. El "**Jornal de Comercio**", anunció:

"Su Excelencia don José Alves, domiciliado en la rua de Frey Caneca, se llamará en adelante: Napoleón Médicis Washington de Alves, y Alburquerque. Anótese, comuníquese".

Este hombre bueno, amable y de frases ampulosas, nos recuerda la frase de un Embajador de Francia:

"El negro es el amigo del hombre".

La señora obesa, llena de joyas inútiles como la Custodia de la Catedral de Sevilla, nos dice adiós con sus sortijas.

—¿Está muy léjos el muelle? preguntamos a Amatista.

—Nao. Un bocadiño.—dice la mulata, y, sonriendo con su boca de coral y nácar, como flor del mar, nos pasa una tarjeta escrita así:

"Ao despuntar da aurora de hoje os passariños irao saudar a sua excelencia".

Para toda la vida nos quedará en la garganta esa voz de miel. ¡Oh, Brasil! Tierra de cuento de hadas.

Al fin y al cabo ese Brasil es el verdadero el nacional, que nos interesó como turistas. Lo demás es flotante, adventicio. Las sociedades europeizantes, apenas incorporadas a la vida americana no interesan como esa médula profunda.

Por algo dijo el novelista Graca Arahna:

—"Para que mi equilibrio con el país fuera definitivo debí nacer mulato".

Por la noche la quilla del "Cap Polonio" echa a rajar la seda del mar llena de reverberaciones fosfóricas. La orquesta estalla en un jazz, pero nosotros, presa de un sopor profundo, nos dormimos arrullados por el recuerdo, que será eternamente añorante, de Amatista.

J. E. B.

Casas, Sitios, Quintas

PROPIEDADES DE RENTA VENDEMOS

2 EN CALLE AHUMADA
3 EN CALLE PUENTE
2 EN 21 DE MAYO
4 EN BANDERA
3 EN SAN ANTONIO
6 EN EJERCITO
4 EN DIECIOCHO
5 EN COCHRANE
5 EN Av. ESPAÑA
6 EN NATANIEL
4 EN SAN ISIDRO
6 EN AGUSTINAS
5 EN HUERFANOS
3 EN SAN MARTIN
2 EN M. RODRIGUEZ
5 EN ENRIQUE CONCHA
5 EN RIQUELME
2 EN TEATINOS
4 EN REPUBLICA
2 EN MORANDE
6 EN COMPAÑIA
5 EN CATEDRAL
7 EN MERCED Y MONJITAS
4 EN STO. DOMINGO
4 EN ROSAS
7 EN Av. MACKENNA
7 EN MONEDA
7 EN INDEPENDENCIA
3 EN PARIS
5 EN FORESTAL
12 EN ALAMEDA
10 EN CARMEN Y LIRA
4 EN SANTA ROSA
2 EN BRASIL
5 EN RECOLETA
4 EN DIEZ DE JULIO
6 EN A. PRAT
12 EN SAN DIEGO
2 EN ECHAURREN
2 EN LASTARRIA
10 EN PROVIDENCIA
10 EN IRARRAZAVAL
14 SITIOS CENTRALES
62 QUINTAS Y CHALETS
80 SITIOS Y CITEES
130 CASAS DIVERSAS

ALEJANDRO GREENE CRUZAT
Sección Propiedades Urbanas
OSCAR GREENE VALVERDE
Teatinos 86 — Casilla 3722

COMPRO CHACRA

En los alrededores de Santiago, o hasta San Fernando, en la línea central o ramales, hasta de $ 150,000. Pago: al contado.

CARLOS OSSANDON B.
Bandera 168. Casilla 1080

Sección Fundos

COMPRO FUNDOS TRIGUEROS
DE VALOR DE $ 500,000 A $ 3.000,000

Compro 3 fundos en Renaico
Uno, Valor hasta $ 600,000, otro $ 1.000,000 y otro $ 2.000,000

Compro 2 fundos en Carahue
UNO, VALOR HASTA $ 500,000 Y OTRO HASTA $ 800,000

Compro fundo grande en Angol
PARA SIEMBRA Y CRIANZA, SE NECESITAN BUENOS SUELOS

Compro fundos trigueros y talajero
TODOS PRECIOS, LO MAS CERCA POSIBLE DE ESTACIONES

ALEJANDRO GREENE CRUZAT
Abogado y Corredor de Comercio
SECCION FUNDOS
Alejandro Greene Valverde
TEATINOS 86.— CASILLA 3722

Dos Nuevos Fundos en Arriendo
UNO, 675 CUADRAS REGADAS, EN S. FERNANDO
OTRO, 350 CUADRAS REGADAS, EN S. CARLOS
Ambos de ricos suelos, casas y edificios numerosos
DATOS COMPLETOS EN NUESTRA OFICINA

ALEJANDRO GREENE CRUZAT
Abogado y Corredor de Comercio
TEATINOS 86.— CASILLA 3722

VALPARAISO (DE NUESTROS CORRESPONSALES) INFORMACIONES DEL INTER

LAS REFORMAS A LOS REGLAMENTOS DE LA MARINA MERCANTE

Después del informe del Auditor de Marina acerca de las peticiones de nulidad de los Reglamentos de la Marina Mercante hecha por los armadores nacionales al Gobierno, estos se concretaron a hacer estudios de las disposiciones que constituyen un gravámen oneroso para las finanzas de las firmas navieras y que por lo tanto, obstaculizan el verdadero progreso de la flota mercante, sin llegar a ningún acuerdo práctico.

Como el informe del Auditor que decía que era improcedente la petición de nulidad terminaba manifestando que podía irse a la revisión, la Dirección del Territorio Marítimo pidió a los armadores que presentaran un proyecto de formas a fin de someterlo a la aprobación del Gobierno.

Los armadores quedaron de estudiar las reformas, sin adelantàr mucho en tal sentido.

LA REUNION DEL LUNES

En esta situación estaba el problema cuando se recibió de su puesto el actual Director del Territorio Marítimo, capitán de navío don Julio Ditborn.

Este jefe, desde el primer momento se preocupó de él ya que afecta tan directamente a la Reserva Naval del país y resolvió abordar su solución.

Al efecto, invitó a todos los armadores a una reunión para el Lunes próximo, a las 3 P. M., en su despacho, con el objeto de oir sus opiniones al respecto.

En los círculos navieros de este puerto se da mucha importancia a esta reunión.

EL PARO OBRERO DE AYER

Tal como se había anunciado, desde las seis de la mañana de ayer se hizo efectivo el paro que había acordado la Junta Provincial de la Federación Obrera para influir en la modificación de la Ley 4054.

Este paro no se efectuó, sin embargo, como se esperaba, pues salió a las faenas más de la mitad de los gremios que habían acordado la adhesión.

Sin embargo los desfiles que se efectuaron por las calle centrales de la ciudad contenían algunos centenares de obreros.

A las cinco de la tarde se efectuó en la Plaza de la Victoria un comicio en el que diversos oradores obreros expusieron las pretensiones que dieron motivo al paro y analizaron las reformas que consideran necesarias en la ley en referencia.

El mayor orden fué la característica del paro de ayer.

La policía permanece, sin embargo, acuartelada en previsión de cualquier emergencia.

Tripulante ahogado

En el canal Moraledo, a la altura de la Isla Torino, se cayó al agua el marinero Santiago Aguilar de una lancha que remolcaba al vaporcito "Mercedes". El infeliz Aguilar pereció ahogado.

El Coronel Bravo

Por el expreso de la tarde de ayer se trasladó a Santiago el ex-Intendente de Antofagasta, Coronel don Enrique Bravo.

El Ayudante Mayor del Territorio Marítimo

Ayer zarpó de Constitución el Ayudante mayor de la Dirección del Territorio Marítimo, capitán de navío don Santiago Lorca, quien había ido a esa por asuntos relacionados con el servicio.

"El Angamos"

Hoy zarpará de Punta Arenas a Talcahuano y Valparaíso el transporte "Angamos".

El problema de la descarga directa a tierra

SE EFECTUO OTRA PRUEBA CON EL VAPOR "HELUAN"

En la mañana de ayer entró al puerto el vapor "Huelén", en viaje directo de Hamburgo. Con este barco la Junta Local del Puerto había decidido hacer una nueva prueba de descarga directa a tierra con las modificaciones en el trabajo acordadas después de las pruebas iniciales.

Tan pronto atrocó el vapor, se dió principio a esta faena con mucho éxito, desde el primer momento y ocupándose la mitad del tiempo del en otras ocasiones.

Estas faenas de la mañana fueron presenciadas por los miembros de la Junta Local del Puerto y por funcionarios de la aduana y de la Cámara Central de Comercio.

En la tarde la labor de descarga se intensificó, pues, se usaron al mismo tiempo las huinchas del vapor y las grúas, logrando desocuparse las bodegas en menos del tiempo que se había calculado. Las tareas de la tarde fueron presenciadas por algunos miembros de la Junta Central de Puertos.

En general la nueva prueba de ayer ha demostrado que con una buena organización los tropiezos de la descarga directa a tierra pueden ser eliminados con facilidad, haciéndose el desembarco de mercaderías con mucha facilidad y con ahorro de tiempo y dinero.

Los marinos ingleses contrátados par anuestra Armada

En la tarde pasaron a saludar al Director General de la Armada y a los directores particulares.

De acuerdo con lo dispuesto por la Superioridad Naval, en la tarde de ayer los cuatro técnicos navales ingleses pasaron a presentar sus saludos y respetos al Director General de la Armada, quedando con esto acto incorporados al servicio nuestra Marina de Guerra.

LA VISITA AL DIRECTOR GENERAL

A las 2.30 P. M. llegaban hasta el recinto de la Dirección General los capitanes de navío señores W. L. Jackson y G. H. Grewell, y los capitanes de fragata señores S. A. Garnos Williams y J. A. Bickford S., con el objeto de saludar al jefe de la Armada.

Recibidos por el ayudante, teniente 1.o señor Ramm, fueron introducidos al despacho del Director General, almirante Schroder, quien les dispensó una amable acogida.

Los marinos británicos estuvieron conversando con el Director General por espacio de más de una hora, cambiando algunas ideas acerca de la forma en que prestarán sus servicios.

EL SALUDO AL JEFE DEL ESTADO MAYOR

De la Dirección General, acompañados del capitán de fragata don José Herrera, los cuatro marinos ingleses se trasladaron a las oficinas del Estado Mayor con el fin de saludar al Jefe de este instituto, el capitán de navío don Emiliano Costa Pellé.

Los técnicos navales ingleses departieron con el comandante Costa Pellé un largo rato, despidiéndose enseguida para ir a visitar a los directores particulares.

LAS DEMAS VISITAS

Siempre acompañados del Comandante Herrera, los señores Jackson, Greswell, Garnos Williams y Bickford S., pasaron a saludar sucesivamente al Director del Personal, contra almirante don Alfredo Saarle; al Director del Material contra almirante Brace y R. Wilson; al Director del Territorio Marítimo, capitán de navío don Julio Ditborn, y al Director de Armamento y Defensa de Costas.

Todos los directores nombrados recibieron en forma especial a los marinos ingleses, con quienes departieron largo tiempo.

OTRAS VISITAS

Los técnicos navales británicos harán hoy otras visitas a jefes de reparticiones, para dirigirse en breve a Santiago con el objeto de cumplimentar al Ministro de Marina.

Terminados estos actos oficiales de cortesía, los marinos se entregarán de lleno a sus actividades.

MOVIMIENTO MARITIMO

Valparaíso, 15 de Marzo

MOVIMIENTO MARITIMO:.

Hoy salen:

El Taltal, para Iquique.

El Chiloé, para Arica.

Mañana salen:

El Santa Ana, para Nueva York.

El Fresia, para Corral.

El Jueves salen:

El Bakuyo Maru, para Hong Hong.

El Planet, para Hamburgo.

AYER SE INICIO EL SUMARIO JUDICIAL POR EL ROBO A LA SUCURSAL PRAT DE LA CAJA DE AHORROS. — En la tarde de ayer se dió comienzo al sumario judicial por el cuantioso robo de estampillas de la ley 4054, de que se hizo víctima hace algunos días a la sucursal Prat de la Caja de Ahorros.

El juez del cuarto juzgado del crimen señor Prieto Reyes, cuyo tribunal se encontraba de turno cuando se denunció el delito, tomó declaración a los inculpados.

Prestaron una extensa declaración los individuos Nadal, Sánchez y Zapata, quienes, luego de confesar de plano el delito, cometido, fueron encargados reos por el magistrado.

Don Adolfo Conterras, a quien la policía había detenido por haberse encontrado en su poder el paquete que contenía las estampillas, salió en libertad incondicional por no haber méritos para proceder en su contra.

Hasta aquí la actuación judicial. Por su parte la policía secreta siguió trabajando ayer para recuperar el resto de la partida de estampillas robadas. El agente señor Eduardo de la Cerda, que tuvo a su cargo la pesquisa desde los primeros momentos, logró recuperar nuevas partidas de estampillas por un valor aproximado a tres mil pesos, las que fueron entregadas al representante de la Caja de Ahorros, señor Vásquez.

Con esta diligencia las estampillas recuperadas hasta ayer representan un valor de 17 mil pesos. El resto hasta los veinticuatro mil pesos lo da por perdido la Caja de Ahorros, porque fueron vendidas al público por el principal culpable en la oficina que atendía en la sucursal Prat.

Con la actuación judicial de ayer se dió por terminada la pesquisa, ya que los culpables no negaron al magistrado la participación que tuvieron en el robo.

EL SUMARIO POR ESTAFA AL BANCO ESPAÑOL. — Se presentarán interesantes novedades en el curso de la semana. — Durante el día de ayer el Ministro en Visita señor Oyanedel, trabajó activamente en el sumario por estafa al Banco Español, y en el que se sigue por igual delito contra el ex-corredor de la Bolsa de Corredores, Eugenio Rodríguez Vergara, que se encuentra agregado al del Banco por resolución de la Corte de Apelaciones.

Comparecieron ante el magistrado varias personas a quienes se había citado a declarar en ambos sumarios. Luego el Ministro expidió varias citaciones para el día de hoy.

En la tarde el señor Oyanedel se impuso de una presentación del ex-presidente, señor Decaso, quien, acompañando certificado médico, solicita permiso para trasladarse a un hospital.

Esta presentación será estudiada hoy por el magistrado para resolver sobre ella.

Por la actuación hasta la fecha, del Ministro en Visita, se estima que en el curso de la presente semana se producirán interesantes novedades en este sumario.

NUEVOS CASOS DE CARBUNCLO. — Durante el examen veterinario de los animales que entraron ayer para el beneficio en el Matadero Modelo, de este puerto, se constataron dos nuevos casos de carbunclo en vacunos que fueron inmediatamente incinerados.

TALCA

Las oficinas del Banco Español (Chile)

ABRIRAN SUS PUERTAS CONJUNTAMENTE

TALCA, 15.— En la tarde de ayer el Sub-comité Local, organizador del Banco Español de Chile en esta ciudad, recibió una comunicación del Directorio General, anunciándole su determinación en el sentido de abrir conjuntamente todas las oficinas con que contaba la anterior institución de crédito.

Indudablemente, esta noticia fué aquí recibida con júbilo, con mayor razón, cuanto que Talca, será una de las ciudades directamente beneficiadas con el aporte que supone para el progreso regional, la incorporación en las actividades regionales de un nuevo y poderoso Banco.

De esta suerte, en los primeros días del mes entrante, el comercio, las industrias, la agricultura y la ciudad misma contarán con los servicios de la nueva institución de crédito, cuya entrada en la vida de los negocios, se hace con oportunidad.

CIGARRILLOS
LA CUBANA
no tienen RIVAL
40 cts
fumaillo
CIA INGLESA DE TABACOS

VENTAS DE SALITRE EFECTUADAS AYER. — Durante el día de ayer la Asociación de Productores de Salitre vendió 122,935 quintales métricos del producto para entrega en Londres y Valparaíso, en Marzo y Abril del año venidero.

Con esta venta el total de lo vendido hasta la fecha asciende a 18 millones 626,897 quintales métricos.

PRUEBE UD.
"CROISSANT"
Exquisito producto de nuestro Tea Room.
Docena: $ 2.40
Fresquitos, desde las 3 P. M.
Gath & Chaves

HOGAR DE LAS ESTUDIANTES

instalado en Delicias 2264, frente al Pedagógico. Ofrece a las señoritas estudiantes un hogar que reune las mejores condiciones de higiene, comodidad y seguridad. LAS SOLICITUDES SE RECIBEN DIARIAMENTE DE 4 A 6 P. M., EN EL MISMO LOCAL

CARROCERIA ROMMER

Realizo toda la existencia de estos muy conocidos cochecitos para campo, montados con ferretería francesa, al bajo precio de 1,750 pesos.

DELICIAS 2474

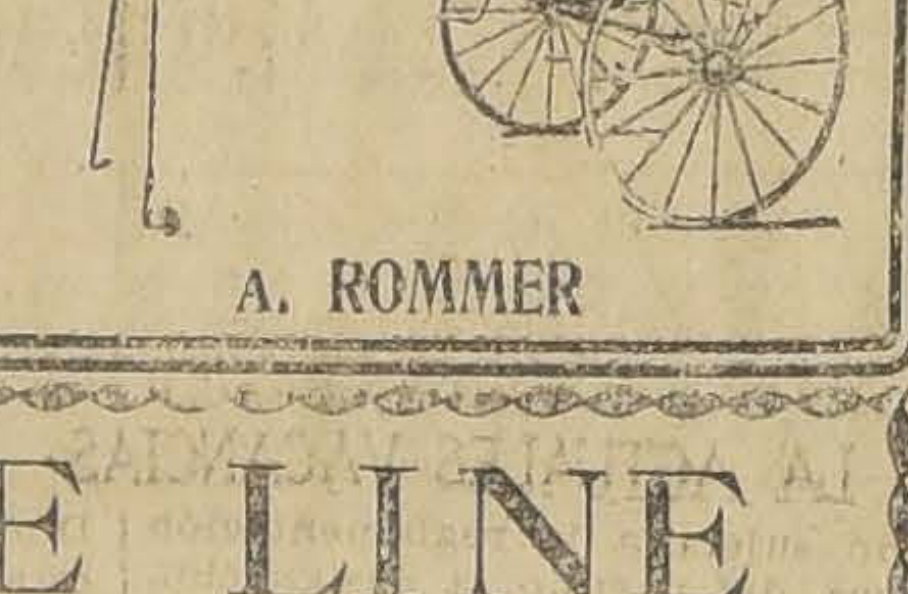

A. ROMMER

Cia. Sud - Americana de Vapores

SERVICIO MENSUAL A NUEVA YORK CON ITINERARIO FIJO EN 18 DIAS. — SALIDAS EN SABADOS A LAS 4 P. M. EN PUNTO.

"ACONCAGUA"	"TENO"
10 DE ABRIL	8 DE MAYO

Con escalas en Antofagasta, Iquique, Arica, Callao, Payta y Cristóbal.

SERVICIO QUINCENAL A GUAYAQUIL (ECUADOR). — SALIDAS EN VIERNES, A LAS 6 P. M.

"HUASCO"	"AYSEN"
19 DE MARZO	2 DE ABRIL

Con escala en Coquimbo, Antofagasta, Gatico, Tocopilla, Iquique, Caleta Buena, Arica, Ilo, Mollendo, Chala, Pisco, Cerro Azul, Callao, Salaverry, Pacasmayo, Eten, Pimentel y Payta.

SERVICIO QUINCENAL A PIMENTEL (PERU). — SALIDAS EN VIERNES, A LAS 6 P. M.

"MAIPO"	"MAPOCHO"
26 DE MARZO	9 DE ABRIL

Con escalas en Coquimbo, Huasco, Caldera, Chañaral, Taltal, Antofagasta, Iquique, Pisagua, Arica, Ilo, Mollendo, Chala, Lomas, Pisco, Tambo de Mora, Callao, Huacho, Supe, Huarmey, Casma, Samanco, Chimbote, Salaverry, Pacasmayo y Eten.

VAPORES PARA PENCO, LOTA, TOME Y TALCAHUANO SALIDAS DE VALPARAISO TODOS LOS MIERCOLES

DE TALCAHUANO SALEN DE REGRESO PARA VALPARAISO TODOS LOS MARTES A LAS 6 P. M.

WESSEL DUVAL & Co.
HUERFANOS
ESQUINA MORANDE

Cía. TRANSPORTES UNIDOS
Estado, esquina Delicias
Sub-Agentes

GRACE LINE

Servicio rápido de pasajeros para Antofagasta, Iquique, Arica, Mollendo, Callao, Salaverry, Talara, Balboa, Cristóbal y

NUEVA YORK
"SANTA ANA"
saldrá de VALPARAISO el 17 de Marzo, a la 1 P. M.

"SANTA ELISA"	MARZO	31
"SANTA LUISA"	ABRIL	14
"SANTA TERESA"	ABRIL	28

News Orleans and South American Steamship Co. Servicio mensual de vapores de carga desde New Orlean EE. UU. a puertos chilenos y vice-versa

GRACE y Cía. (CHILE) S. A.
HUERFANOS, ESQUINA MORANDE — SANTIAGO

N. G. I.

Línea VALPARAISO.— Puertos del Norte.— EUROPA

"BOLOGNA"	21 de Abril
"NAPOLI"	21 de Mayo
"VENEZUELA"	2 de Julio
"BOLOGNA"	2 de Agosto

Línea BUENOS AIRES.— BRASIL.— EUROPA

"Pssa. MAFALDA"	23 de Marzo
"AMERICA"	1.o de Abril
"GIULIO CESARE"	8 de Abril
"Re VITTORIO"	24 de Abril
"Pssa. MAFALDA"	11 de Mayo

Para informes, dirigirse a las oficinas de:

VALPARAISO
Blanco 1130
Casilla 26-V.

SANTIAGO
Agustinas 1042
Casilla 2759

COMPAÑIA SUD - AMERICANA DE VAPORES

PROPUESTAS

Se reciben propuestas para el suministro, por un año, a contar desde el 1.o de Abril próximo, de los siguientes artículos:

Aves y huevos.

Carne fresca de chancho, jamones, tocino, salchichas, salchichones, etc.

Lenguas frescas y saladas, riñones, sesos, etc.

Harina flor de primera.

Papas amarillas del centro.

También se reciben propuestas para la compra de los cueros de los animales que se benefician a bordo.

Las propuestas serán abiertas el Lunes 22 de Marzo, a las 3 P. M., no comprometiéndose la Compañía a aceptar la más baja, pudiendo rechazarlas todas si así le conviniere.

Las propuestas aceptadas deberán ser garantidas con una caución por el 15 por ciento del valor total del contrato.

OFICINA DE LA CIA.
BLANCO 895

Valparaíso, 9 de Marzo de 1926.
EL GERENTE.
22—M

P. S. N. C.

VAPORES PARA EUROPA

VIA CANAL DE PANAMA

ORIANA	20 de Marzo	1 P. M.
ORCOMA	3 de Abril	
(Viaje rápido)		
ORTEGA	15 de Abril	
(Vía el Estrecho de Magallanes)		

Para Antofagasta, Mejillones, Iquique, Arica, Mollendo, Callao, Balboa, Cristóbal, La Habana, Coruña, Santander, La Rochelle, Pallice y Liverpool.

Por estos vapores se expenden boletos de segunda clase para Europa y puertos de la costa, a precios convencionales.

VAPORES PARA NUEVA YORK

EBRO	24 de Marzo	1 P. M.
ESSEQUIBO	21 de Abril	
EBRO	19 de Mayo	

Para Antofagasta, Iquique, Arica, Mollendo, Callao, Salaverry, Payta, Balboa, Cristóbal, La Habana y Nueva York.

SANTIAGO
Agustinas 1017.—Casilla 536

THE PACIFIC STEAM NAVIGATION Co.

VALPARAISO
Calle Blanco — Casilla 24-V

SUB - AGENTES EN SANTIAGO: TRANSPORTES UNIDOS, ESTADO ESQUINA ALAMEDA; VILLALONGA, AGUSTINAS N.º 817

R. M. S. P.

SERVICIO RAPIDO DE LUJO DESDE Buenos Aires a Europa

PROXIMAS SALIDAS DE LOS AFAMADOS VAPORES "A"

VIAJES RAPIDOS A LISBOA EN 18 DIAS; CHERBURGO Y SOUTHAMPTON EN 19 DIAS

"ASTURIAS"	22,000	toneladas,	23 de MARZO
"ARLANZA"	14,930	toneladas,	7 de ABRIL
"AVON"	11,073	toneladas,	17 de ABRIL
"ALMANZORA"	15.551	toneladas,	28 de ABRIL
"ANDES"	15,620	toneladas,	8 de MAYO
"ASTURIA"	22,000	toneladas	22 de MAYO

PROXIMAS SALIDAS DE LA LINEA "D"

"DESNA"	26 de MARZO
"DEMERARA"	23 de ABRIL
"DARRO"	7 de MAYO
"DESEADO"	21 de MAYO

VIAJES DE LLAMADA DESDE VARIOS PUNTOS DE EUROPA, SIRIA Y TURQUIA

ANTOFAGASTA

LA EMBAJADA BOLIVIANA TRAE ALGUNAS CONDECORACIONES PARA PERSONAJES CHILENOS

HOY SIGUE VIAJE A LA CAPITAL, DESDE ANTOFAGASTA

(De nuestro Corresponsal, por Telégrafo)

ANTOFAGASTA 15. — La Embajada de Bolivia, que preside el Excelentísimo señor Eduardo Diez de Medina, sigue siendo objeto de numerosas atenciones de parte de las autoridades y de la sociedad.

Esta noche se ofrece a los distinguidos viajeros un ... el Auto-Club.

A bordo del vapor ... bajada sigue mañana ...

El Corresponsal ... na fuente que ... algunas condecoraciones ... cados hombres ...

VARIOS MUERTOS Y HERIDOS RESULTAN DE LA EXPLOSION DE UNAS AZUFRERAS

(De nuestro corresponsal, por telégrafo)

ANTOFAGASTA 15. — Anuncian desde Ollague que ayer a las 6.30 de la mañana, se produjo una explosión en las azufreras de Santa Rosa, de la sucesión Pedro Concha, distante 18 kilómetros de Ollague y a 5,400 metros sobre el nivel del mar.

La explosión fué producida por los gases emanados por el volcán Ollague, a los cuales debe agregarse las últimas lluvias y los fuertes temporales habidos en la región.

Hasta este momento se sabe que han perecido los siguientes ciudadanos bolivianos: Ruf... Criz, y Miguel Quisp... tro niños, hijos de ... tistas, que se introd... Rosa para guarnecer... región.

También se informa ... heridos, por quemaduras ... ca gravedad.

Los industriales ... Contreras Hermanos ... cha y Compañía, ... rrido al juez letrado ... quien iniciará el sumario.

LINARES

Cursos rápidos para bodegueros en San Javier

(De nuestro Corresponsal, por Telégrafo)

SAN JAVIER 15. — Hoy se inauguraron en las bodegas del conocido vinicultor, don Hern... los cursos rápidos ... organizados por el ... cultura y enología.

Un gran número de bodegueros de San ... Alegre, asistieron ... festando visible inte... arrollo de esta ense...

NOTICIAS BREVES; PERO IMPORTA

UNA CARTERITA LLAVERO QUE FUE ENC... en la calle se encuentra a disposición de su dueño, ... cinas de All America Cables, Agustinas, entre Bande... mada.

EN LA FISCALIA MILITAR (MINISTERIO DE ...rra) se necesita con urgencia al ex-Vice 1.o de ... E. Godoy y a doña Emma Ortiz V. del Sargento 1.o ... tillo.

EL CONSEJO DEL BANCO ALEMAN (DEUTSCHE ... Berlín ha acordado proponer a la Junta General ... de un dividendo de 10 o|o para el ejercicio de 1925.

CABLEGRAMAS SOBRANTES, SE ENCUENTRAN ... posición de las siguientes personas en el All America ... Mendoza, Saegellien, Sanders, Carmen Pelaez y Zomm...

EL CENTRO SOCIAL DE LOS EX-SUBOFICIALES ... nos del ex-Valdivia celebrarán una junta general ... próximo para tratar dirversos asuntos de importancia.

LA SOCIEDAD UNION COMERCIAL MANTIENE ... tos los registros para el torneo de Agedrez. Las inscrip... recibe la Administración de la Institución. El valor ...

ANOCHE LLEGO EL ENCARGADO DE NEGOCIOS DE HOLANDA

En la combinación transandina de anoche llegó a esta capital, procedente de Buenos Aires, el señor William Daniells, que viene a reemplazar al actual Ministro de Holanda en Chile, Excmo. señor W. B. Engelbrecht, como Encargado de Negocios de ese país.

El Hon. señor Daniells, desempeñará el cargo de Encargado de Negocios durante los ... Excmo. señor Engelbr... necerá en su patria.

En la mañana de ... tro de Holanda para ... Canciller Mathieu, ... presentarle al nuevo ... Negocios de Holanda ... William Daniells.

Soc. Anónima Marítima González Soffia
VAPOR RAPIDO AL NORTE
EL COMODO VAPOR DE PASAJEROS:
"TALTAL"

Saldrá para Coquimbo, Caldera, Chañaral, Taltal, ... e Iquique.

EL MIERCOLES 17 DE MARZO, A LAS ...

Por fletes, pasajes y demás pormenores, verse con:

Rodrigo Donoso Grille,
Galería Alessandri N.o 237
SANTIAGO

Cía. Transportes ...
Estado, esquina ...
SANTIAGO

EN VALPARAISO: Sociedad Anónima ... zález Soffia y Cía.
BLANCO N.o 903

Cía. TRANSATLANTICA ESPA...

SERVICIO PLATA MEDITERRA

El rápido y lujoso vapor correo

"REINA VICTORIA EUGENIA"

saldrá de BUENOS AIRES para ESPAÑA el día 3 de Abril ... mo con escalas en: Montevideo, Río de Janeiro, Tene... rifes), Cádiz, Almería y Barcelona.

SERVICIO SUD-PAFICICO A ESPAÑA

PROXIMAS SALIDAS DE VALPARAISO:
8 de Abril, vapor BUENOS AIRES
8 de Mayo, vapor MANUEL CALVO.
8 de Junio, vapor LEON XIII.
8 de Julio, vapor MANUEL ARNUS.

Con escalas en: Antofagasta, Iquique, Mollendo, Callao, ... yaquil, Colón, Puerto Colombia, Curacao, Puerto Cabello, ... ra, Ponce, San Juan de Puerto Rico, Canarias, Cádiz y ...

Se expiden pasajes para todos los puertos de ... ANTOFAGASTA e IQUIQUE, y para los puertos del ... paña: Vigo, Coruña, Gijón, Santander y Bilbao, con ... Cádiz.

También recibirán carga a tipos de fletes convenientes.

Se ruega a los señores pasajeros se sirvan hacer ... localidades con tiempo.

Para informaciones sobre fletes y pasajes y reserva ... rotes, dirigirse a los agentes:

MARTINEZ, VELASCO y Cía
Cochrane 653 - Casilla 108 V.
VALPARAISO

LUEJE, NIETO y Cía.
Agustinas 889 ...
SANTIAGO

LLOYD REAL HOLAND...

Servicio Rápido de Vapores Lu...

ENTRE BUENOS AIRES Y AMSTERDAM

Con escala en Uruguay, Brasil, Portugal, España, Francia, Inglaterra

Próximas salidas de Buenos Aires

ORANIA	18 Marzo	GELRIA	
FLANDRIA	8 Abril	ZEELANDIA	
GELRIA	22 Abril	ORANIA	
ZEELANDIA	6 Mayo	FLANDRIA	
ORANIA	20 Mayo	ZEELANDIA	
FLANDRIA	10 Junio	ORANIA	

Unicos Agentes para Santiago y Concepción:

OSCAR SPOERER & Co.

SANTIAGO
Ahumada esquina Moneda
Casilla 774

CONCEPCION
Barros Arana esquina ...
Casilla ...

Economías perniciosas

por ISAURO TORRES

yor interés de los hombres ierno es ahora reducir el déficit fiscal. Desgraciada- para lograr este desidera- iestros estadistas no han ldo una verdadera y am- lítica económica, sino que limitado a un simple plan omías, consistente más que n la reducción de sueldos empleados civiles y en la ón, no siempre bien con- de uno que otro servicio

inguna manera somos ene- lo las economías en el pre- o de la Nación. Por el con- convencidos estamos de que imponen como una me- aunque dolorosa— necesa- ún inevitable, dada la gra- ación de las arcas fiscales. aún cuando dicha situación una gravedad indiscutible, s exigir que el Gobierno una política económica que más que a la reducción cie- déficit, al elevado propó- disminuir los gastos sin ro del progreso y de las encias nacionales. ciertamente en la Adminis- Pública servicios que no te deben reducirse sino aún rse; pero en cambio existen otros que desde el punto de vista de la civilización y de los intereses culturales del país no pueden ni deben ser tocados. Me refiero a la instrucción pública.

Los habitantes del Norte del país estamos mirando con temor el plan de economías del Gobierno, porque ya se ha llegado a amenazar con la supresión de las Escuelas Normal de Hombres de Copiapó y Normal de Mujeres de La Serena.

Estos establecimientos educacionales son los únicos en su género que existen en el Norte de la República y sirven, por consiguiente, a la vasta y populosa región comprendida entre Aconcagua y Tacna inclusive.

Se ha dicho—para paliar la medida—que se suprimirán únicamente los internados; pero estas dos Escuelas Normales son simple internados, pues de otra manera no podrían llenar su objeto dentro de la dilatada zona que sirven y benefician.

La supresión general de los internados de las Escuelas Normales de todo el país importaría, pues, lisa y llanamente la clausura de las Escuelas de Copiapó y La Serena.

Y el Gobierno debe darse cuenta perfecta de los perjuicios que reportaría a las provincias del Norte la supresión de los internados de las Escuelas Normales de Atacama y Coquimbo.

Pero hoy más.

Como una medida de financiamiento general de las Escuelas Normales de la República, se está estudiando la abolición del primer año en todos estos planteles, medida sumamente grave, que entraña un peligro para la instrucción nacional y un perjuicio enorme para los candidatos a alumnos, que tendrán que retrasar por lo menos un año la iniciación de sus estudios.

De ahí que, aún cuando es preferible la supresión de un curso a la de todo un colegio, esperamos que nuestras autoridades docentes han de buscar la manera de mantener el funcionamiento completo de las Escuelas Normales, única forma que contempla el interés nacional, las conveniencias regionales y las legítimas aspiraciones de los padres de familia, que ven en el magisterio una digna carrera para sus hijos.

Economías que supriman servicios de instrucción son lisa y llanamente economías perniciosas.

I. T.

LOS RESULTADOS DEFINITIVOS DE LAS ELECCIONES COMPLEMENTARIAS DEL DOMINGO ULTIMO

LA REPRESENTACION RADICAL DE LA CAMARA QUEDA EN LA MISMA FORMA.—LOS BALMACEDISTAS CAMBIAN UN DIPUTADO POR UN SENADOR.—EN TARAPACA LOS COMUNISTAS GANAN UN DIPUTADO.—DE LA LISTA DE LOS PARTIDOS UNIDOS SE PERDIO UN CANDIDATO EN TARAPACA Y OTRO EN ARAUCO

Como se sabe anteayer se efectuaron en Tarapacá, Antofagasta, Arauco, Valdivia y Chiloé las elecciones complementarias que el Tribunal Calificador anuló en sus fallos sobre la calificación de la jornada electoral del 22 de Noviembre último.

En el acto cívico de anteayer, nuevamente salieron favorecidos los candidatos de los Partidos Unidos, a excepción de uno en Tarapacá y otro en Arauco.

TARAPACA

La lucha en Tarapacá, tanto para Senadores como para Diputados, fué reñida, y sólo con los cómputos oficiales pudo conocerse el resultado de la elección, que dió el triunfo a los señores Oscar Viel, y Alberto Cabero, como Senadores y Carlos Contreras Labarca, como Diputado, de la lista Asalariada-Comunista.

Los cómputos oficiales de las elecciones en Huara y Alto de San Antonio, comunas afectadas por la nulidad decretada por el Tribunal Calificador, son los siguientes:

Senadores:

Alessandri	2 votos
Hurtado	103 votos
Poblete	3 votos
Briones	423 votos
Viel	521 votos
Cabero	7 votos

Diputados:

Contreras L.	551 votos
De la Maza	419 votos
Avila	128 votos
Cuevas	40 votos
De la Cuadra	23 votos
Cuadra Lazo	1 voto

En consecuencia, la representación parlamentaria de Tarapacá quedará de la siguiente manera:

Senadores (por Tarapacá y Antofagasta)

Arturo Alessandri, liberal.
Manuel Hidalgo, comunista.
Aurelio Núñez, radical.
Alberto Cabero, radical.
Oscar Viel, balmacedista.

Diputados

Marco A. de la Cuadra, balmacedista.
Luis Alberto Cuevas, radical.
Alejandro Cuadra, radical.
Carlos Contreras L., comunista.

ANTOFAGASTA

En cuanto a Antofagasta, las elecciones se repetían sólo en seis mesas, cinco de Mejillones y una en San Pedro de Atacama. Los cómputos oficiales asignan una diputación al candidato señor Armando Rojas Richards, perdiéndose el candidato señor Fuenzalida Cerda. En cuanto a Senadores, se confirma el triunfo del señor Oscar Viel.

La representación senatorial quedaría tal como está indicada más arriba y la siguiente sería de

Diputados

Pedro Reyes, comunista.
Ramón Alzamora, asalariado.
Leonardo Guzmán, radical.
Arturo Lois, radical.
José S. Córdova, comunista.
Armando Rojas R., radical.

ARAUCO

Las elecciones en Arauco acusaron el triunfo de sólo dos de los candidatos de la lista de los partidos unidos, correspondiendo el tercer lugar al candidato demócrata - asalariado, señor Virgilio Morales, quien derrotó por más de 400 votos al candidato radical señor Guillermo Iriarte.

De suerte que la representación de esta provicia en la Cámara de Diputados, será la siguiente:

Juan Antonio Ríos, radical
Samuel Guzmán, liberal.
Virgilio Morales, demócrata-asalariado.

VALDIVIA

En Valdivia, conforme lo habíamos previsto en nuestras anteriores informaciones, el triunfo correspondió al señor Augusto Espejo Pando, quien derrotó al candidato agrario señor Alfredo Agüero Vío.

La representación de esta provincia quedó como estaba anteriormente.

Las elecciones en Chiloé constituyeron un triunfo aplastante para los candidatos de la lista de los Partidos Unidos. El señor Cabrera Ferrada, como diputado, derrotó por un amplio margen al señor Cuadra, candidato demócrata.

Los senadores señores Bórquez y Schurmann confirmaron su triunfo sobre el candidato demócrata, señor Anabalón, quien logró reunir sólo 22 votos.

Queda, pues, la misma representación parlamentaria conocida.

Casi en forma completa fué aprobado anoche el proyecto del Gobierno

EN LO QUE RESPECTA AL PRESUPUESTO DEL MINISTERIO DE HACIENDA

LA COMISION DE GOBIERNO INTERIOR, DESPACHA LOS PRESUPUESTOS DE LA DIRECCION DE IMPUESTOS INTERNOS, DE LA CASA DE MONEDA, DE LA DIRECCION DEL TESORO, DE LAS TESORERIAS FISCALES DE LA TESORERIA FISCAL EN LONDRES Y DE LA INSPECCION DE BIENES NACIONALES. — EN TODAS ELLAS SE REDUCEN LOS SUELDOS Y SE SUPRIMEN ALGUNOS EMPLEADOS

ESTA NOCHE QUEDARA TERMINADO EL ESTUDIO DEL PRESUPUESTO DE LAS REPARTICIONES DEPENDIENTES DEL MINISTERIO DE HACIENDA

Estudiando la forma de dictar una ley que permita al Estado cumplir sus compromisos y obligaciones, anoche la Comisión de Gobierno Interior continuó sus labores.

Como en las sesiones anteriores, a la reunión de anoche concurrió el Ministro de Hacienda, señor Silva Somarriva, quien, nuevamente, dió a conocer los proyectos de economía elaborados por el Gobierno.

SIGUE EL ESTUDIO DEL PRESUPUESTO DE HACIENDA

Iniciada la reunión, el presidente de la Comisión, anunció a los diputados asistentes que debía seguirse en el estudio de los presupuestos de las reparticiones dependientes del Ministerio de Hacienda.

Correspondió ocuparse de la Dirección de Impuestos Internos, de la Casa de Moneda, de la Dirección del Tesoro, de las Tesorerías Fiscales, de la Tesorería Fiscal en Londres y de la Inspección de Bienes Nacionales.

SE REDUCEN LOS SUELDOS Y SE SUPRIMEN ALGUNOS EMPLEOS

Una a una, y detenidamente, fueron estudiados los presupuestos de todas estas reparticiones.

En la Dirección de Impuestos Internos se reducen los sueldos casi en la misma forma que lo estipula el proyecto del Gobierno.

Según se nos ha informado, la Comisión prestó su aprobación a esta parte del proyecto, en vista de la declaración del Ministro de Hacienda de que el plan de reducción había sido adoptado de acuerdo con el Director de estos servicios.

En la Casa de Moneda, como en la anterior, se reducen los sueldos conforme al proyecto del Gobierno, supriméndose algunos empleos.

En las Tesorerías Fiscales, además de suprimirse algunos empleados, los sueldos se reducen en la forma que lo ha pedido el Gobierno.

Los sueldos del personal de la Tesorería de Chile en Londres, son reducidos grandemente, según el proyecto respectivo.

LA INSPECCION DE BIENES NACIONALES QUEDA COMO SECCION DE LA DIRECCION DEL TESORO

También los sueldos del personal de la Dirección del Tesoro, fueron reducidos en parte, de acuerdo con el proyecto.

A indicación de uno de los presentes, se acordó que la Inspección de Bienes Nacionales pasara a ser una Sección de la Dirección del Tesoro y los sueldos de su personal serán reducidos.

ANOCHE FUE APROBADO, CASI EN FORMA COMPLETA, EL PROYECTO DEL GOBIERNO EN LO QUE RESPECTA AL M. DE HACIENDA

Al salir la reunión, que terminó a la 1 1|2 de la madrugada, algunos miembros de la Comisión nos manifestaron que se había aprobado, casi en forma completa, el proyecto del Gobierno en lo que respecta al Ministerio de Hacienda.

Faltan todavía por estudiar los presupuestos de Aduanas, de la Oficina de Especies Valoradas, de la Inspección de Casas de Préstamos, de la Oficina de Defensa Fiscal, de la Oficina de Emisión Fiscal y Delegación Fiscal Salitrera y Huanera.

Los presupuestos de éstas reparticiones, se nos informó, serán estudiados en la reunión que la Comisión celebrará esta noche.

HAN SIDO ENTREGADOS A LA COMISION LOS PROYECTOS DE PRESUPUESTOS DE CASI TODOS LOS MINISTERIOS

Fuimos informados ayer en la secretaría de la Comisión de Gobierno Interior, que ya han llegado, para su estudio, los proyectos de presupuestos de casi todos los Ministerios.

Sólo faltan, se nos dijo, los presupuestos de los Ministerios de Guerra y Marina, los cuales no han sido entregados, pues los respectivos Ministros no se encuentran en Santiago.

HOY QUEDARA TERMINADO EL ESTUDIO DEL PRESUPUESTO DE HACIENDA

Se nos informó también anoche, que posiblemente en la reunión que celebrará esta noche la Comisión, quedará definitivamente terminado el estudio del proyecto de Presupuesto del Ministerio de Hacienda. Las seis reparticiones de este Departamento cuyos presupuestos aún no se han estudiados, serán depachados en la reunión de esta noche.

La más importante de estas reparticiones, en la Aduana, cuyo presupuesto, según el proyecto del Gobierno, deberá ser reducido grandemente, y su personal, disminuido en más de doscientos empleados.

So nos ha informado que sobre este particular existiría en el seno de la Comisión el propósito de aprobar el proyecto del Gobierno.

EN EL PROYECTO DEL MINISTERIO DEL INTERIOR SE CONSULTA LA REDUCCION DE 1,000 EMPLEADOS DE CORREOS

Como ya lo informamos en una de nuetras ediciones anteriores,

Como ya lo informamos en una de nuestras ediciones anteriores, en el proyecto de presupuesto del Ministerio del Interior, se consulta la separación de más de 1,000 empleados de Correos.

Según se nos ha informado, la Comisión, una vez terminado el estudio del proyecto de Hacienda, considerará el presupuesto del Interior.

CAJA NACIONAL
de Empleados Públicos
y Periodistas

Se avisa al personal de la Administración Pública lo mismo que al de las Empresas Periodísticas, que deben mandar los datos estadísticos a la Dirección de la Caja, requisito sin el cual, el referido personal, no podrá ejecutar ninguna operación con la expresada Institución.

LAS GESTIONES SOBRE PACTO ELECTORAL COMPLEMENTARIO

PROBABLEMENTE NO SE LLEVARA A EFECTO ESTA TARDE LA ANUNCIADA REUNION DE SENADORES PRESIDENTES DE PARTIDO Y NO SE HABLARA DE PACTO HASTA QUE EL CONGRESO NO COMUNIQUE OFICIALMENTE AL GOBIERNO LA ACTUALES VACANCIAS

Nuestros lectores están impuestos de las actividades que se han venido desarrollando alrededor de las gestiones para suscribir un Pacto Electoral Complementario para la distribución de las actuales vacancias del Congreso.

Para considerar oficialmente esta cuestión, la semana pasada se celebró una importante reunión en la que se habló de la conveniencia de suscribir un pacto cuya duración sea para todo el actual período Legislativo, idea esta que encontró franco ambiente entre los Jefes de Partidos presentes en la reunión que presidió el señor Enrique Oyarzún.

Según este Pacto, una vacancia del Congreso sería llenada por una persona del mismo color político del que hiciera vacar el cargo, quedando sujeta a la reglamentación interna del partido la designación de la persona que contaría con esta deferencia.

LAS ACTUALES TRES VACANCIAS

El caso de las actuales tres vacancias, no ha sido considerado hasta la fecha, siendo probable que se haga en la sesión de esta tarde. Con este motivo hemos conversado con algunos dirigentes políticos y son varias las entidades que se creen con derecho a los cargos a que hacemos referencia. Los Liberales, por ejemplo, se consideran con absoluto derecho a la Diputación por Ñuble, vacante por el fallecimiento del señor Troncoso Puga, Liberal Independiente. Los radicales, tomando en cuenta que el señor Troncoso derrotó en las urnas a un candidato de ese partido, reclaman para ellos esta Diputación, siendo probable que en estas condiciones se llegue a una transacción, con lo cual se favorecería al Partido Conservador.

En cuanto a la designación de las personas, nada se ha dicho ni nada puede decirse, pues cada partido establece en su reglamento la manera de elegir la persona que debe representarlo en el Congreso, siendo común que ello esté encomendado a las Acambleas provinciales.

LA SESION DE ESTA TARDE

Como se recordará, en la última reunión se acordó celebrar una nueva sesión hoy a las 2.30 de la tarde, siendo muy probable que esta sesión sea postergada y que no vuelva a hablarse de Pacto hasta que el Congreso comunique oficialmente al Gobierno las vacancias del Congreso.

EL SENADO CONTINUO AYER EL ESTUDIO DEL REGLAMENTO INTERNO DE ESTA CAMARA

ESTA MATERIA SERA TRATADA POR TITULOS, PARA SEGUIR EL DEBATE ARTICULO POR ARTICULO.—EN LA PRIMERA SE HABLO SOBRE POLITICA PORTUARIA

SESION 6 EXTRAORDINARIA, EN 15 DE MARZO DE 1936

Presidencia del señor Oyarzún

CAJA DE CREDITO POPULAR EN VALPARAISO. — PROHIBICION DE PESCA

El señor Barahona expresa que el ex-Senador por Valparaíso, señor Undurraga, cuando lo sorprendió la muerte, se encontraba ocupado en obtener se extendieran a Valparaíso los beneficios de la Caja de Crédito Popular. Dice que él tiene encargo de los vecinos de Valparaíso, de insistir en esta petición por demás justa, ya que lo natural es que estos beneficios no se limiten a Santiago, y siguiéndose por el orden de importancia de las ciudades, correspondería hacerlos extensivos a Valparaíso.

Da lectura en seguida el señor Senador, a una carta recibida de los vecinos de la comuna de Nogales, departamento de Quillota, sobre la necesidad de dejar sin efecto, o aplazar la prohibición de pesca marítima o fluvial que se ha establecido con grave perjuicio para una industria importante radicada en el río Aconcagua.

POLITICA PORTUARIA

El señor Barros Jara se refiere a las observaciones formuladas sobre el puerto de Valparaíso, en sesión anterior, por el señor Barahona, observaciones que él acepta, en la parte que no importa un ataque al puerto de San Antonio, pero que no puede aceptar en las conclusiones que envuelven un ataque a muerte a este puerto.

El señor Senador por Valparaíso ha pedido se adopten medidas que llevadas a la práctica se llegaría a cerrar el puerto de San Antonio.

Hace en seguida notar el señor Senador el hecho curioso de que cuando se trataba de construir el puerto de San Antonio, el comercio y la prensa de Valparaíso combatían esas obras por significar dinero arrojado al mar ya que ese puerto, por sus condiciones nunca sería un gran puerto, y ahora que se lleva todas las preferencias del comercio, se le quiere matar por ser demasiado bueno.

Da lectura en seguida el señor Senador al movimiento de carga del puerto de San Antonio, que ha aumentado de 82 mil toneladas del año 19, a 702,300 toneladas, en 1925.

En cuanto a la forma en que se hace la movilización por San Antonio, cita el caso del vapor "Santa Teresa", que cargó 2,360 toneladas en 16 horas de trabajo.

En cuanto a las observaciones del señor Barahona, sobre política portuaria, dijo el señor Barros Jara que no era posible establecer comparaciones sobre las condiciones de puerto de Hamburgo, y de Amberes, por ejemplo, con las condiciones portuarias de Valparaíso. Se trata de una bahía abierta al Norte, sin resguardo alguno, que obliga a todas las embarcaciones, durante la época de los vientos, del Norte, a permanecer con sus fuegos encendidos y aún a salir mar afuera a capear los temporales frecuentes en la bahía. Esto no ocurre en San Antonio, y por estas y otras notorias ventajas, el comercio lo prefiere.

Kraus, al estudiar las obras de Valparaíso, recomendó el puerto interior, formando la bahía en el Almendral. No se le oyó y el tiempo está dejando de manifiesto ese error.

En cuanto a la crisis comercial que se nota en Valparaíso, al extremo que numerosas bodegas permanezcan sin arriendo, se debe principalmente a la crisis porque atraviesa el país y que ha cerrado las puertas a la importación.

El señor Barros Jara se opone a las dos primeras medidas solicitadas por el señor Barahona, y protesta de que se le quiera dar a San Antonio el calificativo de puerto auxiliar que jamás ha tenido, y que se le da para deprimirlo.

En cuanto a hacer una lista de los artículos que puedan ser movilizados por San Antonio, esa medida sería un golpe de muerte a ese puerto ya que los capitanes de barcos mercantes no podrían estar haciendo separaciones en sus bodegas, y eso los obligaría a descargar toda su carga en Valparaíso.

Solicita, en consecuencia, el señor Senador se dirija oficio al Gobierno pidiendo se descarten las dos primeras peticiones hechas por el señor Barahona.

Se suspende la sesión.

SEGUNDA HORA

REGLAMENTO DEL SENADO

A segunda hora continúa tratándose del Reglamento del Senado.

Se acuerda volver sobre el acuerdo de sesiones anteriores, de tratar la materia por títulos, para seguir el debate artículo por artículo.

En esta forma se consideran los artículos 7.o a 17 del Reglamento.

Se levanta la sesión.

$ 20
PIDA UNA COMBINACION DE CINCO
BLOCKS HILO DE 100 HOJAS Y 300
SOBRES INVIOLABLES
— TODO IMPRESO —
ATHROP Hnos. - Huérfanos 1055

LOS SENADORES Y DIPUTADOS TRIUNFANTES EN ANTOFAGASTA

SEGUN EL COMPUTO RADICAL

(De nuestro Corresponsal, por Telégrafo)

ANTOFAGASTA, 15. —Las últimas noticias acerca de las elecciones complementarias de ayer, que parecen ser las más exactas, dan el siguiente resultado:

Para Senadores, los señores: Manuel Hidalgo, Arturo Alessandri, Aurelio Núñez Morgado, Alberto Cabero y Oscar Viel, quedaría derrotado don Maximiliano Pobelte, que según datos oficiales dados por la Intendencia, aparece triunfando en vez de don Alberto Cabero.

Para Diputados, los señoers son los mismos que dan los datos oficiales, o sean los señores: Alzamora, Reyes, Córdova, Lois, Guzmán y Rojas Richards.

U. S. R. A. Ch.

LA ASAMBLEA DEL TEATRO ESMERALDA SE LLEVA A EFECTO CON GRAN CONCURRENCIA. —UN INCIDENTE

(Versión oficial)

La secretaría nos envía la siguiente relación de los hechos:

"El Directorio de la Unión Social Republicana de Asalariados de Chile (Usrach) había citado a una gran asamblea pública en el Teatro Esmeralda para protestar de una determinación del Consejo de Ministros en que se prohibe a los empleados públicos formar la Confederación que habían acordado fundar para defender sus sueldos amenazados en el proyecto del Estatuto Administrativo que ya se conoce.

"Dicha asamblea se efectuó con una enorme concurrencia que oyó con atención los discursos de los diversos oradores que expusieron sus opiniones y críticas al actual Gobierno por el acuerdo antes mencionado, que viene a lesionar en una forma tan grave los derechos que tienen los ciudadanos para asociarse libremente, amparados todavía en una forma tan categórica por la Constitución Política del Estado.

"Presidió el comicio el director de la "Usrach", señor Gregorio Guerra y hablaron, entre otros, el diputado asalariado señor Ramón Alzamora, señor Ricardo Celis y Epifanio Campaña.

"El jefe de la fuerza pública, señor Sánchez, sub-comisario de la 4.a Comisaría, estimó ofensivos algunos discursos de los oradores e hizo disolver la asamblea, la que apesar de todo continuó hasta faltando 5 minutos para las 12, hora de término fijado de antemano.

"El señor Sánchez no es primera vez que es causante de tumultos que se forman en asambleas obreras por órdenes ligeras motivadas por opiniones que vierten los oradores en trascurso de los discursos que se improvisan general y que a veces no guardan las reglas de cultura y buenas formas que sólo es dable exigir a personas más preparadas intelectualmente que los obreros y empleados.

"Es así como éstos no saben decir discursos floridos ni de alabanzas, sino que tienen la obligación de expresar con ruda franqueza, pero con verdad, sus opiniones en frente de actos o determinaciones tomadas por las autoridades en contra de los asalariados.

"Fué lo que pasó el Domingo.

"Una moción presentada a la consideración de la asamblea por un gran grupo de asambleístas—que no alcanzó a ser aprobada por la orden intempesiva del señor Sánchez—la discutirá el Jueves el Directorio de la "Usrach" en su sesión ordinaria; y deben estar ciertos los asalariados que el Directorio seguirá cumpliendo con su deber sin que lo amedrente nada ni nadie".

Se nos encarga citar a sesión extraordinaria de Directorio, para hoy a las 9 1|2 P. M., para tratar el incidente habido el Domingo pasado, entre la policía y la asamblea que se celebrará ese día. En esta ocasión se pretendió disolver la manifestación, por haberse criticado al Gobierno, por su actitud de que los empleados públicos no se organizaran.

PARTIDO LIBERAL

CENTRO DE PROPAGANDA LIBERAL DE LA CUARTA COMUNA DE SANTIAGO.—Por haber importantes asuntos de que tratar, de orden del señor presidente, cítase a los miembros de este Centro político para sesionar extraordinariamente hoy Martes, a las 9 P. M. en punto, en la casa del señor tesorero don Manuel A. Paredes, Ruiz Tagle N.o 334.

PARTIDO DEMOCRATA

AGRUPACION DEMOCRATA. — Se ha citado a sesión extraordinaria a pedido del número reglamentario de asambleístas para el Miércoles 17 del presente, a las 9 de la noche, en San Diego 224, a fin de tratar:

1.o Cuenta de la comisión de estudios sociales sobre la indicación hecha por el correligionario don Máximo Bravo, en la sesión del Viernes último.
2.o Contribución o matrícula en los estudios sociales.
3.o Cuestión política.

Se ha citado, además para el Martes, a las 9 de la noche a la comisión de studios sociales, formada por los señores Rafael Silva Lastra, Juan Marín, Rolando Molina, Serafín Soto, Luis A. Mardones y Alejandro Escobar y Carvallo.

CENTRO DEMOCRATA ARTES GRAFICAS.—Esta noche, a las 9, en Rosas 1049, este nuevo centro de propaganda político-gremial se reune en asamblea general. Se invita a las personas del gremio que simpaticen con esta institución.

CENTRO DEMOCRATA CLARIDAD".—Ayer se llevó a efecto el almuerzo íntimo que los socios de este Centro efectúan mensualmente. Asistieron a él numerosísimos socios y prestigiosos miembros del partido. Durante este almuerzo reinó la más franca armonía y fraternidad.

PARTIDO CONSERVADOR

DIRECTORIO DEPARTAMENTAL—Mañana Miércoles celebrará sesión ordinaria el Directorio Departamental Conservador, a las 6 P. M.

Se nos pide encarecer la asistencia a los señores Directores por haber asuntos importantísimos que tratar.

ectorio General Demócrata

noche a las 9.30 celebrará ordinaria el Directorio General Partido Demócrata.

ectorio General Conservador

falta de número no pudo r ayer este organismo polí- uedando sus miembros cita- ra el Lunes próximo a las tarde a fin de que se pro- sobre el Pacto de Acción entaria.

ta Directiva Li- ral Democrática

ELEBRARA UNA IMPORTANTE SESION

s 6 P. M. de hoy se reunirá a Directiva del Partido Libe- mocrático, en el Club Presi- almaceda. a citado especialmetne a esta a los parlamentarios del par- fin de que resuelvan acerca rme de la Comisión de Finan- de otros interesantes asuntos los a su deliberación. espera que esta sesión estará oncurrida.

ta Central Radical

falta de número no celebró ordinaria ayer la Junta Cen l Partido Radical.

ta Ejecutiva Conservadora

hoy a las 11 A. M. están a sesión ordinaria los miem de la Junta Ejecutiva del o Conservador.

RTIDO RADICAL

MBLEA RADICAL DE SAN L.—Esta noche, a las 9 P. ebrará sesión esta colectivi- política. Se advierte a los eistas que sesionará con el o que asista por ser segunda n.

ONCURRENCIA DEL MINISTRO DE RE- IONES A LA CAMARA DE SENADORES

OMISION DE RELACIONES DEL SENADO COMISIONO A U PRESIDENTE, SEÑOR SANCHEZ GARCIA DE LA HUERTA, PARA QUE SE ENTREVISTARA HOY CON EL CANCILLER A FIN DE CAMBIAR IDEAS SOBRE ESTE PUNTO

na de nuestras anteriores es informamos que el Mi- de Relaciones Exteriores, se ltran Mathieu, concurriría de los próximas sesiones del a fin de imponer a los ros de esta Alta Cámara, ón secreta de la verdade- ación de la cuestión Inter- l relacionada con las Pro- de Tacna y Arica. noticia circuló a raíz de una e cortesía que el Presiden Senado, señor Enrique Oyar zo al Canciller en el tras- e la semana pasada. tarde de ayer en los pasillos del Congreso circuló nuevamente esta noticia y, según se nos informó, la Comisión de Relaciones Exteriores del Senado, que se constituyó ayer, acordó comisionar a su Presidente señor Roberto Sánchez García de la Huerta para que se entrevistara con el Ministro de Relaciones, señor Mathieu, a fin de conversar sobre este punto y que, si posible fuera, el señor Canciller fijara la fecha en que podría concurrir a una de las sesiones del Senado.

El señor Sánchez García de la Huerta llenará esta tarde su cometido.

IVIDAD DE LAS COMISIONES DEL CONGRESO

SE CONSTITUYERON DOS COMISIONES DEL SENADO HOY LO HARAN DOS DE LA CAMARA DE DIPUTADOS.—LA COMISION DE UBICACIONES INICIARA HOY SUS LABORES

as de las diversas Comi- del Congreso, tanto de Se- como de Diputados, han de a constituirse a fin de en condiciones de iniciar sus labores. nte el día de ayer, se han ido dos de las Comisiones ado y hoy lo harán otras Diputados, siendo proba- también se constituyan al- le Senadores.

ON DE RELACIONES DEL SENADO

omisión de Relaciones Ex- del Senado, compuesta señores José Maza, Rober- hez García de la Huerta, do Silva Cortés, Guillermo Jara y Manuel Trucco, se n la tarde de ayer en una alas del Senado para cons- eligiendo Presidente al se- berto Sánchez García de ta.

ON DE OBRAS PUBLICAS AS DE COMUNICACION

Comisión del Senado se reu bién ayer tarde y eligió nte al señor Pedro Opazo

comisión está compuesta siguientes señores Sena- Abraham Gatica, Silvestre va, Pedro Opazo, Augusto nn y Manuel Trucco.

COMISION DE RELACIONES DE LA CAMARA DE DIPUTADOS

La Comisión de Relaciones Exteriores de la Cámara de Diputados ha sido citada para hoy a las 5 de la tarde a fin de que se constituya y elija su Presidente.

Esta comisión, como se recordará, está formada por los señores Patricio Achurra, José S. Córdoba, Ismael Edwards M., Elías Errázuriz, Maximiliano Errázuriz, Leonardo Guzmán, Tito V. Lisoni, Enrique Matta, Francisco Mollvelu, Eulogio Rojas Mery y Gustavo Silva Campo.

COMISION DE UBICACION DE DIPUTADOS

Esta Comisión de la Cámara de Diputados está también citada para esta tarde a las 5 a fin de constituírse, elegir su presidente e iniciar sus labores.

Como se sabe, esta Comisión especial es la encargada de ubicar a los Diputados en conformidad a la Ley como del Departamento que en virtud del número de votos que hayan obtenido en las elecciones, les corresponda representar.

Forman esta comisión los señores Vicente Adrián, Luis Ayala, Delfín Carvallo, Rafael del Canto, Ignacio García, Rosamel Gutiérrez, Héctor Rodríguez de la Sotta, Santiago Rubio, Marcos Serrano, Domingo Sólar y Julio Valenzuela.

Suecia y Checoeslovaquia aceptan dejar sus asientos no permane
del Consejo, en favor de Polonia y Holanda

Reunido el Block Latino-Americano declaró que el ingreso de Alemania era un deseo hondamente sentido, pero que constituía un asunto europeo en el cual América no tiene el derecho de intervenir para impedirlo.—Chamberlain y Briand telegrafiaron al canciller brasileño, señor Pacheco, pidiéndole abandone su actitud de intransigencia.—

Al terminar la sesión secreta de ayer, M. Briand declaró que aún se buscaba una salida.—El delegado Checoeslovaco, señor Benes, declaró que ninguna de las proposiciones presentadas hasta el momento parecía realizable.—Miembros laboristas de la Cámara de los Comunes piden a Unden que no ceda su asiento del Consejo a Polonia

Suecia ante la crisis

ESTOCOLMO, 15. — El Comité de Relaciones Exteriores de la Cámara postergó para la mañana la discusión de la crisis de la Liga de las Naciones.—(U. P.)

GINEBRA, 15.—Se anuncia que las respuestas de Praga y Estocolmo son favorables.—(U. P.)

"El caos"

MADRID, 15. — El marqués de Estella ha calificado de "el caos" los pleitos ocurridos en el seno de la Liga de las Naciones, confirmando con esto las noticias pesimistas recibidas de España.—(U. P.)

LA ASAMBLEA NO SESIONARA HOY

Mr. Chamberlain juzga que la situación es más alentadora

GINEBRA 15.—Mr. Chamberlain, después de la reunión del Consejo de la Liga, hizo la siguiente declaración:

"Creo que la situación es más alentadora; pero no podría aventurar una opinión sobre la forma en que la crisis podría ser solucionada."—(U. P.)

"El Noticiero" de Madrid opina sobre la crisis

MADRID, 15. — El diario oficial "El Noticiero", en una nota del Gobierno, refiriéndose al desarrollo de las negociaciones de Ginebra, dice que la opinión pública las ha venido siguiendo con marcado interés, tino y calma. Juzga el comprobado buen sentido español que en esta ocasión se ha sobrepuesto honradamente por encima de toda pasión política. En seguida hace notar que la situación actual no es en nada favorable para las justas aspiraciones de España, ni siquiera para las esperanzas que podían fundarse en la misión que está llamada a desempeñar la Liga de las Naciones.

El citado diario opina que, posiblemente, no será tomada ninguna resolución, ni siquiera en la admisión de Alemania a la Liga.

El Ministro de Estado, señor Yanguas, se mantiene en constante comunicación con el Gobierno español, y tiene amplias instrucciones sobre las actividades y resoluciones que deberá adoptar en cada caso. — (U. P.).

SE ESPERA QUE BRASIL NO OPONGA SU VETO AL INGRESO DE ALEMANIA

En los círculos de la Liga se comenta favorablemente la actitud de Suecia y Checoeslovaquia.—España aceptaría someter su candidatura a una comisión que informaría en Setiembre

(Correspondencia cablegráfica de Henry Wood, especial para "La Nación")

GINEBRA, 15.—Teniendo el Brasil sobre sus hombros la presión diplomática de casi todo el mundo, con el objeto de impedir que vete el ingreso de Alemania al Consejo, los miembros de la Liga están llenos de esperanza en una tentativa de solución a que se ha llegado hoy Lunes y que puede ser puesta en vigencia de acuerdo con la fórmula de Locarno: "Ni vencedores ni vencidos" o también "Todos victoriosos, nadie vencido". Sólo existen dos víctimas que son Suecia y Checoeslovaquia.

Con la propuesta renuncia de Checoeslovaquia y Suecia, y la probable elección para reemplazarlos, de Polonia y Holanda, se ha señalado que quedan victoriosas: 1.o, Francia, con la determinación de colocar a Polonia en el Consejo; 2.o Suecia, por su oposición al aumento del Consejo; y 3.o Alemania, con su declaración de que le es imposible dar paso alguno en un asunto que es puramente de la Liga, hasta que pertenezca a esa institución.

Los miembros de la Liga declaran que la forma en que Checoeslovaquia y Suecia desean sacrificarse a sí mismas, constituye la más alta expresión del espíritu de la Liga y una demostración de los límites hasta donde los miembros de la Liga están dispuestos a ir, para asegurar el ingreso de Alemania y su colaboración en la Liga.

Mientras tanto, tácitamente se tiene entendido que España consiente en someter su candidatura a un puesto permanente a una comisión que informaría en Setiembre. En cuanto a la decisión del Brasil, de mantener su oposición a Alemania, a menos que se le dé alguna satisfacción, constituye aparentemente el último grave peligro. Se espera que un llamado final de las principales naciones interesadas al Canciller brasilero Pacheco, instándolo a que modifique la actitud del Brasil, produzca un efecto satisfactorio.

En caso de no obtener promesa alguna, la próxima Asamblea de la Liga se reuniría a las 10 de la mañana del Miércoles, para elegir a Alemania. Se producirá en seguida un breve receso para permitir al Consejo que recomiende la creación de un asiento de miembro permanente para Alemania; pero si el Brasil veta esta creación, los miembros del Consejo se limitarán a dar cuenta de la situación a la Asamblea y dirán que han hecho cuanto pudieron. Se espera que bajo tales circunstancias, Alemania se retirará.—(U. P.)
—Henry Wood.

LA ACTITUD DE SUECIA COMPLICA LA PO
INTERNA DE ALEMANIA

La prensa comenta diversamente la propuesta solución a la crisis del C
Los nacionalistas creen que el ingreso de Polonia significa la
Alemania.—Los socialistas y demócratas estiman que Alemani
derecho a oponerse al arreglo facilitado por Suecia

(Correspondencia cablegráfica de Eric Keiser, especial para "La Nac

BERLIN, 15.—Se ha anunciado que el deseo de Suecia para conceder su asiento en el Consejo de la Liga de las Naciones a Polonia, ha creado dificultades en la situación de la delegación alemana, debido a la política interna de Alemania. La prensa, sin embargo, reconoce unánimemente que la actitud de la delegación en Ginebra divide en estos momentos a la opinión pública en dos campos hostiles.

La prensa socialista y demócrata declara que puede hallarse una solución y que es inaceptable la premisa sostenida por los nacionalistas al declarar que el ingreso de Polonia significa la derrota de Alemania.

El "Deutsche Zeitung" declara que los nacionalistas darían la bienvenida a una materialización de la amenaza hecha por M. Briand, de que se anularía el Tratado de Locarno si no se alcanzaba una solución, agregando en forma irónica que seguramente la delegación alemana, estando cierta de que iba a producirse un "fracaso", aceptaría una solución.

El "Deutsche Tages Zeitung" dice: "Teóricamente podría ser posible una solución; pero está fuera de cuestión para Alemania, discutir el reemplazo de una potencia amiga por su peor enemiga, en cuyo caso la única posibilidad que quedaría a la delegación alemana, sería la de regresar inmediatamente".

Otro periódicos, el "Deutsche Allgemeine Zeitung" asegura
que el acuerdo de
de aliviar la situ
mania, la hace
"Naturalmente"—
gliche 'Rundsch
no puedo 'impe
asiento queda va
sejo por retiro d
cia, sea llenado
cuando tal soluc
venida".

"La solución
cuando formalme
posición de Alem
caría la política
El "Vossische Z
"El Ghandismo
maravillas en
parte; pero para
ría fatal".

El diario soci
erts", señalando
estaría victorios
se aumentan los
Consejo, agrega
no nos podemos
solución sin aba
titud lógica y c
trada hasta aquí
en pro del éxito
que indudablemen
ble, pero Alemani
recho a oponerse
mina llamando la
delegación alema
haga caso de la
lista, de que el in
nia significa la d
mania.—Eric Ke

Laboristas británi
al delegado

LONDRES, 15.—
ma firmado por
boristas de la Cá
munes, fué en
sueco ante la Li
nes, señor Unden,
gracias por la a
urgiéndole a que
sitio en el Consejo
lonia.

En un princip
tención de env
al señor Chamb
su renuncia inme

El conflicto de Ginebra llegó ayer a su punto álgido

El delegado del Brasil, con su actitud intransigente hizo estremecer a las potencias europeas en la sesión secreta de ayer.—Vandervelde contestó a Mello Franco en términos violentos.—Las negociaciones continuaron activamente en la tarde de ayer

EN GINEBRA EXISTEN VERDADERAS ANSIAS POR CONOCER LA OPINION SURAMERICANA

(Correspondencia de Ramón de Franck, especial para "La Nación")

GINEBRA, 15.—La tragicomedia del gran espectáculo que se está representando en estos días en la escena internacional de Ginebra, dentro del cuadro de la Liga de las Naciones, llegó hoy a su punto culminante.

Mello Franco, invocando, no solamente el prestigio del Estado brasileño, sino también el valor moral y la riqueza material de todo el Continente latino americano, desbarató, o amenazó por lo menos desbaratar, todo plan de arreglo de las cuestiones pendientes que no incluya la adjudicación inmediata al Brasil de un puesto permanente en el Consejo.

En una reunión "oficiosa" y secreta celebrada esta mañana, a la cual asistieron todos los miembros del Consejo, el delegado del Brasil, persistiendo en su actitud intransigente, hizo estremecer a las potencias europeas amonestándolas para que aceptaran sus pretensiones si no quieren que el voto contrario del Brasil impida la admisión de Alemania a la Liga, destruyendo en consecuencia, todo ese edificio de paz y seguridad europea levantado en Octubre último en Locarno.

Las palabras de Mello Franco, dichas después que el Consejo fué informado de una forma de solución de las actuales divergencias con Alemania respecto de la recomposición del Consejo, causaron un efecto terrible.

Vandervelde, principal autor y defensor de esa fórmula, que consistiría en renunciar dos miembros del Consejo: Suecia y Checoeslovaquia, para dar sus puestos a Polonia y Holanda, contestó en términos violentísimos a Mello Franco, entablándose entre ellos uno de los diálogos más agrios que jamás se haya producido en la mesa de ese organismo ejecutivo de la Liga.

Vandervelde llamó la atención a Mello Franco sobre la responsabilidad que iba a asumir, aniquilando el espíritu de Locarno e impidiendo el afianzamiento de la paz en Europa, a lo cual replicó el delegado del Brasil que su tesis está en perfecta armonía con el espíritu del pacto de la Liga de las Naciones y que Locarno debe entrar dentro de la Liga de las Naciones y no la Liga dentro de Locarno, cuyos acuerdos afectan solamente a un pequeño número de potencias europeas.

Vandervelde, tirándose a fondo, dijo a Mello Franco que de esta manera el delegado del Brasil "abusa" del derecho que le confiere el pacto en virtud de la cláusula que estipula la unanimidad de los miembros del Consejo para la validez de los acuerdos".

Intervino a este punto Guani, quien concretó el punto de vista de los suramericanos contrarios a toda desigualdad jurídica entre los Estados componentes de una organización internacional cualquiera. Guani, citó, por ejemplo, el Tribunal Arbitral de La Haya, creado el 907 y la Corte Internacional de presas marítimas instituída en La Haya en la misma época, habiendo sido justamente Ruy Barbosa el que sostuvo esos principios igualitarios. Recordó que en la primera asamblea de la Liga de las Naciones, la delegación argentina se retiró por no haber podido justamente hacer aceptar el carácter colectivo de todos los miembros del Consejo. Guani declaró sin embargo que si se resolviera aumentar el número de los puestos permanentes para los países europeos, un deber de justicia internacional obligaría al Uruguay a apoyar resueltamente las aspiraciones brasileñas y las de todo otro país suramericano que tuviese los títulos necesarios.

Sin duda que iguall que Guani pensaba la República Argentina y según las referencias particulares que me ha sido posible obtener en diversas fuentes, la intervención de Guani causó excelente impresión a todos los miembros europeos del Consejo.

Esta tarde continuaron activamente las negociaciones diplomáticas esperándose el resultado de las consultas telegráficas de los delegados a Checoeslovaquia y a Suecia, con sus Gobiernos respectivos, sobre la aceptación de la fórmula de arreglo aludida al principio de esta crónica y confiándose en que el Brasil depondrá su actitud.

Mello Franco reclama su asiento permanente no para el Brasil, aunque el Brasil se sentaría en él, sino para la América del Sur, alegando que la candidatura de Brasil fué presentada hace ya cuatro años al Consejo; que en 1921 Edwards, chileno, la presentó a la Asamblea, habiéndola nuevamente apoyado la delegación chilena en la Asamblea de 1923. Nunca otro Estado suramericano se ha presentado como candidato a un puesto permanente en el Consejo y por esto que insiste el Brasil en que se le de ahora satisfacción en su carácter de Estado suramericano, cumpliendo así repetidas promesas que le fueron hechas durante esos años, de admitir su candidatura cuando se presentase la oportunidad de aumentar el número de los puestos permanentes. Ahora que se trata de dar uno a Alemania, Brasil estima que es la oportunidad que quiere a todo trance aprovechar.

Y en Ginebra no se habla sino de Sur-América existiendo ansias por conocer a punto fijo el punto de vista común de aquel continente. Los hombres que representan a aquel continente en la actual Asamblea, son asediados a preguntas, pero siendo todos ellos diplomáticos y no hombres de Gobierno, temen comprometerse, negándose a emitir juicios concretos. Muchos han telegrafiado a sus respectivas capitales, solicitando instrucciones para el caso de que el veto del Brasil les obligase a llevar el asunto a la Asamblea para explicar públicamente el fracaso.

Al fin y al cabo, la Asamblea es el organismo soberano para admitir nuevos miembros. Mello Franco es el hombre del día en esta feria política internacional que es Ginebra y que resultaría verdaderamente divertida si no se jugaran en ella intereses tan enormes del común de la humanidad y de la civilización.— Ramón de Franch).

Declaraciones de un delegado alemán

GINEBRA 15.—Según declaraciones hechas al corresponsal por un informante alemán, se ha insinuado ahora que en primer lugar Alemania sea admitida en el Consejo, y que, en seguida, renuncien dos miembros del Consejo, los que
serían posiblemente S
coeslovaquia, y q
elija entonces a Po
como miembros no
Consejo.

Los alemanes exp
renunciase Suecia,
da por Polonia la
mania en la Liga
figurara Polonia e
haber renunciado S

LA SITUACION ARGENTINA
LA LIGA

Un comentario editorial de "La Prensa"
Aires.—"Esta cuestión ha sido puesta
no poco favorable al concepto interna
país".

(De Luis María Alvarez, especial para "La

BUENOS AIRES, 15.—"La Prensa", de hoy,
tulo de "La Situación de Argentina ante la Liga d
ciones, analiza el estado de tramitación ante el C
para definir la actitud de nuestro país.

Termina el citado comentario con las siguientes
"Dentro de la consagrada ficción diplomática, lo
dos que fueron a Ginebra en 1920, presentaron cre
válidas; así se reconoció; pero dentro de nuestro dere
titucional sus documentos estaban viciados porque
presentantes iban a concurrir a una asamblea crea
tratado que la República no había aprobado ento
aprobado todavía, pues esto no puede hacerse sin la
ción de un Congreso extraordinario. El interés su
rededor de las actuales deliberaciones de Ginebra ma
el momento de llamar una vez más la atención de
Congreso sobre la urgencia de poner término definiti
asunto, que no sólo ha sido postergado con exceso
también ha sido colocado en un plano poco favorable
concepto internacional del país, que aparece como
mente despreocupado de una cuestión fundamental
en la regularización de una deuda, y apático en co
discutibles errores en los procedimientos nacional y
tico".—(Alvarez).

Se suspende la sesión de hoy de la Asamblea

GINEBRA, 15. — Se anuncia que la reunión de la Asamblea de la Liga convocada para mañana ha sido suspendida. Se agrega que la Asamblea puede ser convocada para el Miércoles. — (U. P.)

GINEBRA 15.—El aplazamiento de la convocación de la Asamblea de la Liga fué anunciado después de la sesión del Consejo que duró dos horas. Los miembros del Consejo, por primera vez se retiraron sonriendo de la sesión.

El Comité Directivo de la Asamblea se reunirá mañana.

En caso de que Suecia se decida a solucionar la crisis abandonando su asiento en el Consejo, el Comité Directivo convocará a reunión a la Asamblea para el Miércoles, y arreglará un procedimiento según el cual se aceptará la renuncia de Suecia, se efectuará la elección para llenar la vacante dejada por este país; en seguida se resolverá la admisión de Alemania, y finalmente se crearía un asiento permanente en el Consejo para la misma.

Según el probable resultado de la votación, Polonia será elegida en la vacante de Suecia a lo menos por 35 votos, siempre que se comprometa a mantener la oposición de Suecia a toda ampliación del número de miembros del Consejo, que no se refiera a Alemania.—(U. P.)

Los laboristas británicos no están de acuerdo con la actitud de Chamberlain

LONDRES 15.— Los miembros laboristas de la Cámara de los Comunes se muestran irritados contra Mr. Chamberlain por su supuesta debilidad al consentir en que Polonia ocupe un asiento temporal en el Consejo de la Liga. Actualmente están estudiando la presentación de una moción de censura contra él tan pronto como los acontecimientos de Ginebra tomen una forma definitiva.

Entretanto se celebran consultas sobre si sería conveniente pedir formalmente una declaración a Mr. Baldwin. Podría repetirse el reciente debate sobre la Liga a fin de demostrar a Mr. Chamberlain y a otros que la opinión británica se opone aún a la política francesa (U. P.)

Pronunciamiento del block latino-americano

LONDRES, 15. — El corresponsal de la "Exchange Telegraph Co.", da cuenta que el block latino-americano acordó telegrafiar al Brasil sus puntos de vista, tanto con respecto al veto que proyecta el Brasil como al ingreso de Alemania a la Liga y al Consejo de esta institución.

También acordaron dichos países solicitar de los delegados del Brasil y Uruguay, que expliquen a la América Latina su actitud.—(U. P.)

GINEBRA, 15.—El block de naciones latino - americanas ha sesionado, esforzándose por desarrollar una política común con el objeto de presentar una propuesta de solución al asunto del Consejo.—(U. P.)

GINEBRA, 15. — En tanto que, con respecto al proyectado veto del Brasil al ingreso de Alemania al Consejo de la Liga, el grupo de países latino-americanos acordó que eso era un asunto particular del Brasil, que ellos respetaban; acordó, por otra parte, que el ingreso de Alemania a la Liga y al Consejo de la misma, era un deseo hondamente sentido por lo que significaba para el futuro de la Liga; pero que constituía un asunto europeo, en el cual América no tenía derecho de intervenir con el objeto de impedirlo.

Estos acuerdos se tomaron estando presentes los representantes de los siguientes países: Uruguay, Paraguay, Chile, Colombia, Venezuela, Cuba, El Salvador, Honduras, Nicaragua, Guatemala y Santo Domingo.—(U. P.)

Acuerdos de la Pequeña Entente

GINEBRA, 15. — La decisión de los miembros de la Pequeña Entente, sobre la renuncia de Checoeslovaquia a su asiento en el Consejo de la Liga, ha sido motivada por la objeción de los alemanes de que con el ingreso de Polonia habría tres estados francófilos representados en el Consejo, a saber: Polonia, Checoeslovaquia y Bélgica.

A la reunión en que se adoptó este acuerdo asistieron los señores Benes, Titulesco y Nintchitch y MM. Boncour y Vandervelde.

Se ha insinuado que Holanda reemplace a Checoeslovaquia.

Se informa que el Gobierno sueco ha aprobado la proyectada renuncia de su puesto en el Consejo.

El señor Benes, según se dice, ha declarado que está asegurada la aprobación del Gobierno de Praga para el retiro de Checoeslovaquia.—(U. P.)

GINEBRA, 15.Los miembros de la Pequeña Entente acordaron que Checoeslovaquia renunciara a su asiento en el Consejo de la Liga de las Naciones, simultáneamente con la renuncia que hará Suecia del suyo. Esta renuncia tiene por objeto permitir que otro estado escandinavo reemplace a Suecia en el Consejo.—(U. P.)

La actitud del Brasil

GINEBRA, 15.—Se tiene entendido que en caso de que el Brasil mantenga su intención de vetar el ingreso de Alemania a la Liga, todos los miembros del Consejo proyectan telegrafiar al Canciller brasileño señor Pacheco solicitándole la reconsideración de este propósito.—(U. P.)

GINEBRA, 15.— Se ha sabido que en la reunión celebrada entre Mr. Chamberlain, M. Loucheur, el señor Quiñones de León y el señor Mello Franco, este último reiteró que había recibido instrucciones de oponer su veto contra el ingreso de Alemania a menos que el Brasil obtuviera alguna satisfacción.—(U. P.)

LONDRES 15.— El corresponsal de la Exchange Telegraph Coy. en Ginebra anuncia que Chamberlain y Briand han telegrafiado conjuntamente al Canciller brasileño señor Pacheco instándolo para que no vete la entrada de Alemania a la Liga de las Naciones.

Sporting Club
TABACO HABANO
$1.20 LA CAJETILLA

Comentarios de la prensa brasileña

RIA JANEIRO 15.— Toda la prensa se ocupa con interés del asunto de la Liga de las Naciones y aconseja la retirada si el Brasil no es atendido en sus justas peticiones. Coméntase con satisfacción la actitud de la Argentina a favor del Brasil según las recientes declaraciones del Canciller señor Gallardo.

"O Paiz" publica un artículo del diputado Lindolfo Collor en la cual estudia la actitud de Alemania, y dice que Alemania debido a una lamentable falta de firmeza en sus promesas y admirables facilidades de las cuales hizo factor de compromisos en su constante solicitud de admisión por lo cual le corresponderá íntegra la responsabilidad de los acontecimientos que puedan tener lugar. (Agencia Americana).

Los delegados se reunen en sesión secreta

GINEBRA, 15. — Después de dos horas de reunión secreta, el delegado checoeslovaco, Benes, ha declarado: "Ninguna de las proposiciones presentadas hasta este momento, parece realizable".

Por su parte, M. Briand ha dicho: "Aún estamos buscando una salida".

Con respecto al método de asegurar un asiento en el Consejo a Polonia, la actual situación se interpreta en todas partes como que se ha producido un "impasse" dentro del Consejo: por lo tanto, se ha reforzado la creencia de que el Consejo primero, admitirá a Alemania, y en seguida aceptará las renuncias de Suecia y Checoeslovaquia, cuyos asientos han sido destinados para Polonia y Holanda, respectivamente.

Los franceses han declarado su recelo de que se efectúen las renuncias que se presumen si la Asamblea fracasa en su propósito de elegir a Polonia para el Consejo.—(U. P.)

¡LLEGARON! - ¡LLEGARON!
LOS FAMOSOS AMORTIGUADORES
"GABRIEL"

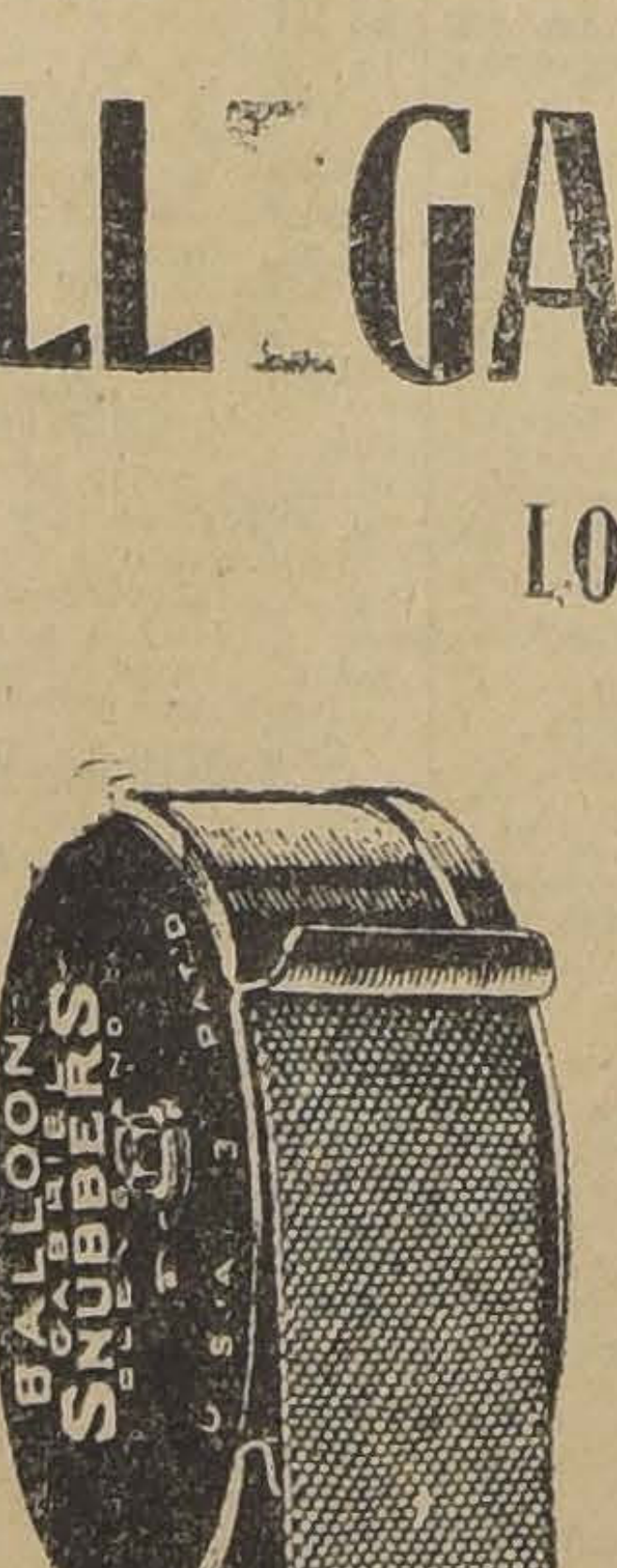

para FORD de todos los modelos, incluso el PERFECCIONADO DE 1926 y que ofrecemos al BAJO PRECIO de
180 PESOS MONEDA CORRIENTE
UNICOS IMPORTADORES
Vorwerk & Cía.
SECCION AUTOS
BANDERA 62 — SANTIAGO

INFORMACIONES CABLEGRAFICAS DEL EXTERIOR

DE NUESTROS CORRESPONSALES ESPECIALES, VIA EASTERN Y ALL AMERICA CABLES INC. DE "THE UNITED PRESS".—LOS ORIGINALES DE TODOS LOS CABLEGRAMAS QUE SE INSERTAN EN ESTA SECCION ESTAN A DISPOSICION DEL PUBLICO EN ESTA IMPRENTA

SIRIA

E LIBRO UN ENCARNIZADO COMBATE CERCA DE DAMASCO

PARIS, 15. — Informaciones legadas de Beirut anuncian que e ha librado un encarnizado comate cerca de Damasco, durante l cual fueron muertos 15 de los 40 rebeldes que participaron en a lucha. De los franceses resularon 3 heridos.—(U. P.)

DINAMARCA

Un vuelo a Tokio

COPENHAGUE, 15. — Dos aeroplanos navales a cargo del comandante Botved iniciarán el Miércoles un vuelo a Tokio, ida y vuelta, vía Berlín, Lemberg, Constantinopla, Aleppo, Bombay, Calcutta, Hong-Kong, Shanghai y Pekín.—(U. P.)

LA CONFERENCIA INTERNACIONAL DEL TRABAJO SE INAUGURO AYER EN LONDRES

LONDRES, 15. — El Premier Baldwin, en el discurso pronunciado en la Conferencia Internacional del Trabajo, inaugurada hoy, declaró que "la uniformidad entre nosotros puede tener consecuencias de vasto alcance para la civilización de toda Europa."

Refutó la insinuación de que las regulaciones pudieran reportar mayor beneficio a un país que otro. "No puede haber,—dijo—un sólo ejemplo en toda Europa en que un país haya alcanzado la prosperidad a expensas de otro."

El delegado alemán, señor Brauns, manifestó que "el pueblo alemán está convencido de que el bienestar de todos depende del trabajo que se haga en favor de la paz. Todos esperamos que la crisis de Ginebra termine satisfactoriamente. Hemos visto allí cuán difícil es la colaboración internacional; pero no estamos desalentados."

Sir Arthur Steel-Maitland, Ministro del Trabajo, anunció que si se llegaba a un acuerdo en la actual conferencia, otras naciones serían invitadas a cooperar. — (U. P.).

LONDRES, 15. — En el Ministerio del Trabajo se inauguró la Conferencia Internacional del Trabajo. Se tratará de llegar a un acuerdo entre las potencias manufactureras de Europa, a fin de uniformar una acción hacia la ratificación o la enmienda de la Convención sobre la jornada de 8 horas aprobada en Washington.

El Premier Mr. Stanley Baldwin dió la bienvenida a los delegados. — (U. P.)

MISTERIOSA DESAPARICION DEL COMETA ENSORES

CHICAGO, 15.—El profesor E. B. Forst, director del Observatorio de Yerkes, anuncia la desaparición misteriosa del cometa Ensores, que debió ser visible el Lunes por la noche.

El cometa fué descubierto en Africa en el mes de Diciembre, cuando se hallaba a 30.000,000 de millas del sol y 60.000,000 de la tierra.

El profesor Forts es de opinión que el calor solar debe haber puesto transparente la materia del cometa.—(U. P.)

HOY SE VERA EN CHIETI EL PROCESO POR EL ASESINATO DE MATTEOTI

CHIETI 15.—Todo está listo para la apertura del proceso por el asesinato del ex-diputado socialista señor Mateotti. El acto se realizará mañana.

El señor Farinacci, secretario general del partido fascista, dirigirá la defensa y llegará mañana. Concurrirán a la audiencia numerosos corresponsales. El espacio de que se dispone en la sala del tribunal es limitado. Es evidente el escaso interés que ha despertado la vista de la causa.—(U. P.)

CHIETI, 15.—Todo se encuentra listo para dar comienzo mañana a la vista del proceso por el asesinato del diputado socialista Matteotti. Se espera que esta etapa del proceso dure alrededor de diez ó quince días.

Con el objeto de mantener el orden, se han tomado las más completas medidas policiales. Se despejará a todos los indeseables y un centenar de miembros de la milicia fascista ayudarán a la policía regular en esta labor.

Asistirán 50 corresponsales de diarios italianos y tres extranjeros, entre los cuales se cuenta una periodista sueca.

Entre las pruebas que se presentarán al jurado, figura el automóvil en que fué asesinado Matteotti. Comparecerán 50 testigos del Estado y 30 de la defensa.

El juicio tendrá un desarrollo ajustado estrictamente a las disposiciones legales, evitando todo aspecto de carácter político. — (U. P.)

ALEMANIA

Comunistas promueven desórdenes en Dusseldorf

COLONIA, 15. — Comunicaciones recibidas de Dusseldorf, anuncian que, a consecuencias de una manifestación pública de protesta por el pago de compensaciones a las ex-familias reales por la confiscación de sus propiedades, los comunistas promovieron varios desórdenes, de los cuales resultaron heridas más de un centenar de personas.

La delegación norte-americana de acuerdo con el árbitro estaría buscando la solución al conflicto plebiscitario

EL CANCILLER HARA UNA EXPOSICION EN EL SENADO SOBRE EL PROBLEMA DE TACNA Y ARICA.— UNA INFORMACION OFICIAL DEL MINISTERIO DE RELACIONES SOBRE EL VOTO PRESENTADO POR CHILE EN LA ULTIMA SESION DE LA COMISION PLEBISCITARIA

(DE NUESTROS CORRESPONSALES Y ENVIADOS ESPECIALES, POR CABLE)

La adhesión del Perú al plebisito no ha variado

DICE LA LEGACION PERUANA EN LONDRES

LONDRES, 15.— En la Legación del Perú se ha manifestado al representante de la "United Press", que son inexactas las declaraciones publicadas aquí en que se asegura que el Perú ya no es partidario del Plebiscito en Tacna y Arica. Agrega la Legación que la adhesión del Perú al Plebiscito no ha variado.— (U. P.)

Los asesores jurídicos del Perú se establecieron en Tacna y Arica

ARICA, 15.— (Especial).— Todos los miembros de la Comisión jurídica del Perú, que se encontraban a bordo del "Huallaga" desembarcaron hoy y establecieron sus residencias en Arica y en Tacna.

Las actividades plebiscitarias estuvieron ayer paralizadas

ARICA, 15.— (Especial).—Las actividades plebiscitarias han estado hoy virtualmente paralizadas.

No habrá hoy reuniones de los comitees.

"El Pacífico" pide serenidad, calma y respeto

ARICA, 15.— (Especial).—"El Pacífico" de Tacna, en su editorial de hoy, pide al público "serenidad, calma y respeto" y recomienda que se continúen los preparativos electorales, en "la seguridad de que este salto atrás será el último que se exija de la reconocida lealtad del pueblo chileno".

Se llama a los peruanos a desplegar su bandera

ARICA, 15.— (Especial). —"La Voz del Sur" recomienda que los peruanos de la provincia desplieguen la bandera paruana y a este respecto llama la atención hacia el artículo de la ley electoral que asegura igual derecho e igual protección pára desplegar las banderas de Chile y del Perú.

Cualquiera solución a que se pueda llegar dependerá de Washington

ARICA, 15.— (Especial).— A las 8 de la mañana, hora fijada anteriormente para la iniciación de las inscripciones de los votantes plebiscitarios, los locales en que debían funcionar las oficinas de las juntas inscriptoras, se encontraban silenciosos y enteramente desiertos.

Las proclamas referentes al Plebiscito habían sido retiradas.

El público se impuso del aplazamiento de las inscripciones sin excitación alguna.

Los funcionarios oficiales de todas las delegaciones, en conversaciones privadas con el Corresponsal, manifestaron que estimaban se había procedido correctamente al adoptar la decisión de momentáneo aplazamiento, que fué aprobada con el voto de los peruanos y americanos y con el voto en contra de los chilenos. El aplazamiento fué aprobado en esta forma después de infructuosos esfuerzos para obtener un voto unánime.

Según opiniones extra-oficiales, se predicen las mayores dificultades para cualquier paso que se pretenda dar a fin de reconciliar las profundas divergencias suscitadas entre chilenos y peruanos. En consecuencia, parece que cualquiera solución a que se pueda llegar, depende de lo que se resuelva en Washington, en donde se espera realicen gestiones las representaciones chilena y peruana.

Entretanto las delegaciones cambian comunicaciones con sus respectivos Gobiernos.

LA RESERVA QUE GUARDAN LOS DELEGADOS AMERICANOS ES INDICIO DE QUE SE ADOPTAN IMPORTANTES DECISIONES

LOS PUNTOS DE VISTA CHILENO Y PERUANO, FRENTE AL PROBLEMA DE LAS GARANTIAS

ARICA, 15.—(Especial). — La situación plebiscitaria es en apariencia de completa calma. El público en general acepta la postergación temporal en forma tranquila y no se tienen informaciones oficiales de que se haya producido incidente de ninguna clase.

Las solas actividades oficiales desarrolladas durante el día han tenido lugar dentro de las mismas delegaciones, siendo la más importante la conferencia de Mr. Lassiter con sus asesores legales.

La reserva que se mantiene en el círculo de la Delegación Americana es indicio de que actualmente se toman gradualmente importantes decisiones y que sin duda alguna éste se dispone en estrecho contacto con Washington, puesto que la determinación final de la política que los americanos seguirán con respecto a las mociones presentadas por Chile y Perú, se tomará en Washington basándose en las informaciones y recomendaciones de la Delegación americana que se encuentra en Arica.

Se tiene entendido que la Comisión de Reclamos se encuentra ocupada en la preparación de un informe completo que debe comprender todas sus actividades durante varios meses y las investigaciones realizadas durante los mismos, y se agrega que este informe ha de tener vital importancia sobre la decisión americana.

Este nuevo informe será el tercero presentado por la Comisión, El primero se refirió a los incidentes callejeros y a las supuestas deportaciones, informe que sirvió a la Delegación americana para formular la moción relativa a los pre-requisitos.

El segundo informe presentado por la Comisión incluía los diversos incidentes producidos en el valle de Azapa, y tendía a demostrar si existía o no ambiente de intimidación.

Desde el último informe presentado ,la Comisión ha ampliado el campo de sus investigaciones, incluyendo el incidente de Tacna y otras supuestas deportaciones, así como también varios casos de atropellos.

La Comisión ha preparado toda la información en forma estrictamente legal, con la asistencia de los representantes de Chile y Perú en cada audiencia, permitiendo en esa forma que los testigos fueran interrogados por las dos partes.

Como el punto principal de la crisis actual es el criterio distinto de chilenos y peruanos con respecto a las actuales condiciones plebiscitarias de la provincia, un estudio de estas condiciones hecho por americanos, se estima, como es natural, de valor decisivo La actitud americana para cada problema plebiscitario que se ha presentado, creen los americanos ha sido siempre de carácter legal, y en consecuencia la videncia legal que presentará la Comisión en un sentido o en otro, habría de tener importancia trascendental sobre cualquier otra consideración de orden político u otros.

Los diarios locales chilenos y peruanos siempre han manifestado opiniones completamente distintas con respecto a los asuntos presentados ante la Comisión de Quejas, esta diferencia ha sido igualmente aparente durante sus pocas sesiones públicas.

En general la argumentación chilena en contra de los casos que los peruanos han presentado a la Comisión de Quejas se basa sobre los siguientes puntos; en primer lugar las condiciones que actualmente reinan en las provincias son mucho más pacíficas y se mantiene mucho más orden que en la mayoría de los incidentes ocurridos se deben a un exceso de entusiasmo patriótico que se produce a raíz de grandes períodos de mucha tensión; y en tercer lugar manifiestan los chilenos que la mayoría de los incidentes callejeros se deben a provocaciones de parte de los peruanos; y en cuarto, los peruanos han informado sistemáticamente a la Comisión hasta de los más mínimos incidentes, con el propósito de influenciar a los Delegados americanos.

Respondiendo a lo que antecede, los peruanos dicen: primero, que la atmósfera de intimidación existe, señalando el hecho de que cualquiera intimidación o ataque, tiene gran efecto sobre las comunidades locales, debido al hecho de que las autoridades de las mismas son chilenas; segundo, en muchos casos los peruanos alegan que los funcionarios locales chilenos han participado en los actos brutales, y en otros no han castigado a los culpables, lo que implica la aprobación oficial de los actos; tercero, los peruanos consideran el castigo impuesto por el incidente de Tacna como inadecuado; y cuarto, los peruanos en todos los incidentes han negado haber observado una actitud provactiva, señalando el hecho de que siempre los atacados se han encontrado en inferioridad numérica con respecto a los empleados electorales para que se conduzcan con la mayor corrección y que siempre que ha sido posible ha arreglado la movilización de grandes cantidades de personal en forma a evitar cualquier ocasión de ataque.

Ahora cae sobre los americanos la responsabilidad de juzgar los méritos de las razones expuestas por ambas partes.

Por su parte los observadores americanos en forma independiente han recogido toda clase de informaciones sobre todos los incidentes presentados ante la Comisión, como así también del ambiente general que reina en las provincias.

De este juicio—sujeto a su concordia con la opinión de Washington—depende en el día de hoy la suerte del plebiscito.

EL CANCILLER IRA AL SENADO Y HARA UNA EXPOSICION SOBRE EL PROBLEMA DEL NORTE

Una nerviosa expectativa ha sido la característica en el ambiente de los diversos círculos, durante los últimos días, después de conocido el giro que han tomado los acontecimientos relacionados con el problema plebiscitario.

Considerando el señor Ministro de Relaciones la conveniencia de ilustrar a la opinión y a los poderes públicos sobre el desarrollo de los aludidos acontecimientos, ha quebrantado su propósito manifestando anteriormente de no proporcionar informaciones oficiales.

Esta determinación se fundaba en no producir mayores complicaciones en la situación.

No obstante ayer se nos ha dado la información que publicamos en esta misma edición y que entrega al país el conocimiento de la actitud asumida por el representante chileno ante la Comisión Plebiscitaria.

Hemos sido informados en la Cancillería que el Ministro señor Mathieu, teniendo en cuenta la intervención que la Carta Fundamental señala al Senado en la gestión de los negocios internacionales, y en el deseo de mantener contacto con esa alta Corporación, concurrirá a sesión secreta cuya fecha no se ha señalado y hará una extensa exposición de la situación chilena en el problema plebiscitario.

Como gestión preliminar ha celebrado ya conferencias con los Presidentes de ambas Cámaras.

TEXTO DEL VOTO QUE EL GOBIERNO DE CHILE PROPUSO ANTE LA COMISION PLEBISCITARIA

INFORMACION OFICIAL ENTREGADA POR EL MINISTERIO DE RELACIONES

El Gobierno de Chile dió instrucciones al señor Claro Lastarria para proponer en la última sesión de la Comisión Plebiscitaria, el siguiente voto:

"Se resuelve: Que habiendo cumplido el Gobierno de Chile con todos los pre-requisitos indicados por la Comisión Plebiscitaria, el Plebiscito debe llevarse a efecto dentro de los plazos acordados, sin perjuicio de la facultad del Arbitro para declarar su nulidad si lo juzgare realizado en condiciones incorrectas.

El Gobierno desea esclarecer, tan pronto como sea posible, la situación en Arica y saber si el evidente propósito del Gobierno del Perú para evitar la consulta popular está o nó llamado a prosperar en el seno de la Comisión Plebiscitaria.

La situación de incertidumbre que se crea con las postergaciones patrocinadas por el Delegado del Perú, no hace sino agravar la situación internacional que el Arbitro trató de resolver en su fallo. A esto se debe que el señor Claro haya negado su voto aún a la postergación sugerida por el General Lassiter durante doce días, "para dar oportunidad a un advenimiento de las partes".

Desde el momento que se han cumplido todos los prerequisitos aprobados por la Comisión Plebiscitaria para "realizar un plebiscito correcto" y que ninguno nuevo se ha inidcado, el Plebiscito es lo único que corresponde.

Para sancionar las incorrecciones en que se pudiera incurrir en el Plebiscito, el Arbitro se reservó el derecho de declararlo nulo. Semejante sanción es la única compatible con el fallo".

PUELMA Y CIA. LTDA.
AGENTES:
LINCOLN - FORD - FORDSON
REPUESTOS LEGITIMOS. - HUERFANOS 819-823.

PREFIERA SIEMPRE UN
"BUICK"
PORQUE es BUENO y HERMOSO
IMPORTADORES:
MORRISON & Co.
SANTIAGO

FORDSON
EL TRACTOR UNIVERSAL
NUESTRO NUEVO PRECIO DEL TRACTOR FORDSON REBAJADO A
$ 5,900.— SOBRE CARRO EN SANTIAGO
LO COLOCA MAS QUE NUNCA EN SITUACION DE SER LA AYUDA MAS EFECTIVA DEL AGRICULTOR
Ford Motor Company
EXPOSICION 1240 — SANTIAGO
PIDA UNA DEMOSTRACION, SIN COMPROMISO PARA USTED. A CUALQUIER AGENTE FORD AUTORIZADO

INFORMACIONES CABLEGRAFICAS DEL EXTERIOR

DE NUESTROS CORRESPONSALES ESPECIALES VIA EASTERN Y ALL AMERICA CABLES INC. Y DE "THE UNITED PRESS".—LOS ORIGINALES DE TODOS LOS CABLEGRAMAS QUE SE INSERTAN EN ESTA SECCION ESTAN A DISPOSICION DEL PUBLICO EN ESTA IMPRENTA

LOS REBELDES ATACARON EL ADUAR DE BENI-GADAR

Se celebrará en Tunes una conferencia a la que asistirán todos los jefes militares del Africa

LARACHE, 15. — Grupos de rebeldes procedentes de la zona francesa atacaron el aduar sometido de Beni Gadar, enclavado en las orillas del Luccus. Fueron rechazados después de sufrir algunas bajas y de dejar algunos prisioneros en manos de las tropas españolas.—(U. P.)

RABAT, 15. — Se anuncia que en Marzo se celebrará una conferencia en Túnez, a la cual asistirán los jefes militares de las distintas regiones de Africa y los miembros del Estado Mayor francés. La reunión será presidida por el Residente General francés.

En Túnez se concede gran importancia a esta reunión.—(U. P.)

MADRID, 15. — Una noticia oficial recibida de Marruecos dice que el general Sanjurjo se dirigió a Larache.

Destacamentos rifeños afectos atacaron una concentración enemiga, quemando los poblados de Darzadok y Sabetal.—(U. P.)

FRANCIA

M. Peret conferenció con M. Caillaux respecto de las deudas

PARIS, 15. — El Ministro de Finanzas, M. Peret, conferenció con M. Caillaux respecto de las deudas de Francia a Gran Bretaña y a Estados Unidos. Se trata de una gestión preliminar de la partida de M. Peret a Londres, cuya fecha no ha sido aún fijada.

Indicando la probable acción que desarrollará M. Peret, se dice que se cree que Estados Unidos y Gran Bretaña no se negarán a conceder una moratoria de varios años para el pago de las deudas de guerra de Francia, en vista de la actual situación financiera de este país. — (U. P.).

ESPAÑA

El Presidente de Liberia visitará Madrid

MADRID, 15. — Una nota oficiosa concede gran importancia a la visita a Madrid del Presidente de la República de Liberia. Se ha acordado otorgarle la condecoración de Fernando Poo. — (U. P.).

La renuncia del vocal del Colegio de Abogados

EL GOBIERNO PROCEDERA EN SU CONTRA

MADRID, 15.—Una nota oficiosa anuncia que se procederá en contra del Vocal de la Junta del Colegio de Abogados, quien se ha negado a aceptar dicho nombramiento acordado por el Gobierno.

Reproduce el texto del discurso del señor Dualde, Decano del Colegio de Abogados, pronunciado a raíz de este rechazo.

Termina diciendo que espera que el buen sentido habrá de imponerse en esta incidencia. — (U. P.)

MADRID, 15.—**Se anuncia que, en breve, será dado a la publicidad el texto del decreto** que define los actos que constituyen los delitos de ataque a la soberanía nacional o signifiquen quebrantamiento de la unidad nacional y disminución del prestigio del país. — (U. P.)

MADRID, 15. — **En una nota oficiosa se anuncia que en los próximos Consejos de Gabinete**, será estudiado el proyecto de decreto-ley que define la situación, respecto al cumplimiento de los deberes militares, de los españoles nacidos en América o de los emigrantes, a los que se les dará las mayores facilidades para el cumplimiento de dichos deberes, que se traducirá no sólo en beneficio de los interesados sino también de los países de América donde trabajan, estrechando de este modo los lazos que los unen con la Madre Patria.—(U. P.)

MADRID 15.—**Se informa que en El Ferrol se han recibido los órdenes del caso** para el aprovisionamiento de carbón del acorazado "Alfonso XIII", que deberá salir en viaje a Cartagena.

El "Alfonso XIII", que va en comisión, efectuará su viaje a lo largo de las costas de Africa.

LA CORUÑA 15.—**El Ministro de Hacienda ha visitado la ciudad**, para tratar de solucionar la crisis que se ha producido en los astilleros. Se informa que el Gobierno se ha ocupado de esta cuestión con todo sigilo.—(U. P.)

EL FERROL 15.—**En los astilleros de esta ciudad se construirán dos o tres cruceros** de tipo igual al del "Almirante Cervera" y tres del tipo del "Alsedo.—(U. P.)

Posible aumento de la escuadra

CARTAGENA 15.—Se tiene conocimiento de un proyecto por el cual si el estado actual de la Hacienda Pública lo permite, se aumentaría la dotación de buques de la escuadra, en relación con la extensión y necesidades de las costas españolas. —(U. P.)

ALFRED G. HOME DIRIGIRA LA MISION NAVAL AMERICANA EN EL PERU

WASHINGTON 15.— El capitán Alfred G. Home ha sido designado para ocupar la jefatura de la Misión Naval Norte Americana en el Perú. Se cree que el capitán Clark actualmente a cargo de ella segresará a Estados Unidos. (U. P.)

La madre de la Reina Victoria llegó a Algeciras

ALGECIRAS, 15.—Ha llegado a esta ciudad la madre de la Reina Victoria.—(U. P.)

ITALIA

El arzobispo Tosi, no asistió en en representación del Papa

ROMA, 16. — El "Osservatore Romano" desmiente la noticia de que el Arzobispo Tosi asistió a la colocación de la primera piedra del monumento a San Francisco de Asís, en Milán, en representación del Sumo Pontífice. Agrega que el Papa no puede estar representado en ninguna ceremonia a la que asistan los gobernantes de Italia y recuerda que esto viene ocurriendo desde el año 1870. — (U. P.)

Ayuda a los emigrados italianos

ROMA, 16. — El Comisionado de Inmigración, De Michelis, obtuvo el acuerdo de que los Directores del Crédito Italiano favorecerán el trabajo de los italianos en el extranjero. Mussolini ha organizado una entidad que financiará a toda empresa italiana que ocupe a los emigrados italianos. La junta la integran De Michelis, el Senador Morpurgos, el Diputado Rossini, el Senador Angiulli y los Comendadores Rostagno y Medolaghi. Se leyeron informes que demuestran la espléndida organización del instituto, cuyas acciones por un capital de cien millones de liras ha sido cubierto con exceso. — (U. P.)

BELGICA

ERNEST VAN ROEY REEMPLAZARA AL CARDENAL MERCIER

EN EL ARZOBISPADO DE MALINAS

ROMA, 15.— Monseñor Ernest Van Roey, Vicario de la arquidiócesis de Malinas, ha sido designado Arzobispo en el puesto vacante por el fallecimiento del Cardenal Mercier.—(U. P.)

BRUSELAS, 15. — Monseñor Van Roey, que acaba de ser nombrado Arzobispo de Malinas, fué colaborador del Cardenal Mercier, en diversas cuestiones referentes a la Iglesia, por lo cual su nombramiento es considerado de gran significación.—(U. P.)

El Gobierno llama al país a Vandervelde y Wauters

LONDRES 15.—El corresponsal del "Daily Express" en Bruselas anuncia que con motivo de la depreciación del franco el Gobierno ha llamado al país a Vandervelde que se encuentra en Ginebra y a Wauters que asiste a las conferencias laboristas en Londres. (U. P.)

El Gobierno se preocupa de la baja del franco

BRUSELAS 15.—El Gobierno espera prohibir la especulación con el franco, debido a la repentina baja que éste ha experimentado, y que se la atribuye a las fuertes compras de moneda extranjera hechas en la semana pasada.

En primer lugar, el Gobierno trató de hacer frente a la baja, poniendo dinero en circulación; pero se ha visto que el Lunes la medida no ha alcanzado a tener éxito.

Hoy en la tarde, numerosos banqueros acordaron apoyar el franco en el día de mañana.—(U .P.)

INFORMACIONES COMERCIALES, POR CABLE

Inusitada baja del franco belga

EN EL MERCADO DE LONDRES

LONDRES, 15. — Hoy se ha cotizado el franco belga a razón de 107,10 francos por libra esterlina, operándose una baja de 4.40 francos de la cotización anterior que era de 111,50 francos por libra esterlina. A consecuencias de esta variación, reina gran perplejidad en el mercado. — (U. P.).

BRUSELAS, 15. — La considerable baja experimentada por el franco belga en el mercado de Londres, es atribuída, en ésta, a la ruptura de las negociaciones para la contratación de un empréstito belga, que se realizaban en aquella capital. — (U. P.).

Carne de vacuno

CHICAGO, 15. — Las carnes de vacuno se cotizaron hoy como sigue:

De primera: de 16 a 19 centavos por libra.

De segunda: de 12.50 a 14.50 centavos por libra.

La carne de ternera se cotizó entre 18 y 20 centavos por libra.

Linaza

NUEVA YORK, 15. — La linaza se cotizó a 2.28 1|2 dólares por bushel, para entrega en Mayo, y a 2.31 1|4 para entrega en Julio. —(U. P.)

Cueros

CHICAGO, 15.—Las cotizaciones de cueros de frigorífico fueron hoy las siguientes:

Novillos del país, pesados, 12 1|2; de Texas, pesados, 12; marcados, 12; de vacas, marcados, 10 1|2; del interior de vaquillonas y novillos, 12; de vacas, pesados, 9; de vacas, 10; de terneros, 19; de becerros, 14.—(U. P.)

Los títulos

NUEVA YORK, 15. — Hoy se cotizaron los títulos que se indican a continuación, como sigue:

Kennecott Copper: 63 1|4.
Chile Copper: 33 1|4.
Missouri Pacific: 33 1|8.
American Telephone and Telegraph C.: 147 1|4.
American Smelting and Refining Co.: 127 7|8.
International Cement: 64 1|4.
U. S. Steel Corporation: 126.
Allis Chalmmers: 84.
Cerro de Pasco: 62 3|4.
Anaconda: 45 7|8.
Central Leather: 16 1|8.
American Metal: 52.
Continental Oil: 20.
National City Bank: no ha cambiado.
Great Western Sugar: 100.

Los cambios

NUEVA YORK, 15. — Hoy se cotizaron los siguientes cambios:

Inglaterra: $ 4.85 11|16 por libra esterlina.
Francia: 3.59 3|4 por franco.
Italia: 4.00 1|2 centavos oro por lira.
Bélgica: 4.17 1|2 por franco.
Suiza: 19.24 1|2 por franco.
Alemania: 23.81 centavos oro por reichmark.
España: 14.08 centavos oro por peseta.
Yugoeslacia: 1.76 centavos oro por dinar.
Argentina: 39.25 centavos oro por peso papel.
Chile: 12.05 centavos oro por pesos papel.
Japón: 45.37 centavos oro por yen.—(U. P.)

Cereales

CHICAGO 15.—Se cotizaron los siguientes precios de granos por bushel:

Trigo, para entrega en Mayo, $ 1.65 3|8; para entrega en Julio, $ 1.42 3|8.

Maíz, para entrega en Mayo, $ 0.78 1|8; para entrega en Julio, $ 0.81 3|8.

Avena, para entrega en Mayo, $ 0.40 3|8; para entrega en Julio, $ 0.41 1|4.—(U. P.)

Carne de cerdo

CHICAGO 15.—La carne de cerdo se cotizó hoy a 16 centavos oro por libra para entrega en Mayo.—(U. P.)

Algodón

LIVERPOOL 15.—El algodón se cotizó hoy como sigue:

Para marzo, 9.47 peniques por libra; para Abril, 9.30; para Mayo, 8.31; para Junio, 9.10; para Julio, 8.96. Se realizaron 4,000 fardos.—(U. P.)

Metales

NUEVA YORK 15.—Se fijaron los siguientes precios de metales para el pago al contado:

Estaño, 65 centavos oro por libra.
Cobre, 14.125 centavos.—(U. P.)

NUEVA YORK 15.—Se fijaron los siguientes precios de algodón para entrega en las fechas que se indican:

Marzo, no se cotiza.
Mayo, 18.72 centavos oro por libra.
Julio, 18.26 centavos oro por libra.
Setiembre, 17.55 centavos oro por libra.
Noviembre, 17.22 centavos oro por libra.
Enero, 17.20 centavos oro por libra.—(U. P.)

Ganado en pie

CHICAGO 15.—Hoy se cotizaron los siguientes precios de animales en pie: novillos, 11.25 centavos por libra; terneros de un año, 11; terneras, 13.25.—(U. P.)

ACTIVIDADES DEPORTIVAS [MUN]DIALES

Los argentinos se preparan para disputar la Copa Davis

BUENOS AIRES, 15.— De los teams seleccionados que prepara la Asociación Argentina de Lawn-Tennis para disputar la Copa Davis se descuenta el envío del equipo compuesto por los jugadores Boyd, Obarrio, Robson y Cataruzza a pesar de ser estos los aficionados que más se destacan entre los jugadores de ésta. Se hace objeción a Boyd por falta de training quien ha permanecido varios meses en el campo donde no ha podido preocuparse de su entrenamiento y mantenerse en las condiciones requeridas lo que podría remediar con varias semanas de preparación. En cambio

Cataruzza ha jugado
mente en los numeros
selección que se ha
pecialmente el
cuando acompañó
demostró sus esplé
ciones siendo objeto
neas manifestacion
ción de la concurre
ción en las canchas
ta y de mucha re
resto de los jugador
acuerdo en que se d
a este jugador
lo que la Asociació

El torneo de ajedrez de [Sem]mering

SEMMERING, 15.
neo de ajedrez N
pató con Davidson
pató con Vadja; T
Mogh; Reti venció
Spielmann venció
Nimzowitsch venc
tein; venció a Gilg
tre Alekine y Tat
dido.—(U. P.)

GRAN BRE

Las dificultades en el lituano-pola

LONDRES, 15.—
de Lituania en Lon
que los polacos han
bertad de los guardia
turados recientemen
que los lituanos se
no ocupar los terren
en disputa, hasta qu
no sea totalmente re
dio del arbitraje.
El Gobierno de Li
testado dicha propos
el inmediato retiro d
del territorio que
aceptando ningún o

El duque de York es

LONDRES, 15. —
York se encuentra
fluenza, por lo cual
todos los compromi
pendientes. — (U. P.)

Los obreros de Ho acatan las deci Comité Ejec

LONDRES, 15. —
de la fábrica Hoe
garse a volver al t
denar al Comité E
nal que les ha pedido
labores.
Es probable que
acción del Comité E
el lock-out nacional
declarar los propietari
dustrias de maquinar
de la huelga de los o

Una conferencia de de las Indias Occ

LONDRES 15.—
de Colonias Mr. A
que se convocará a
cia de las colonias
Occidentales que
Londres el 17 de Ma
siderar las estipulaci
tes a la celebración
cias regulares en las
cutirán los intereses

Italia paga la primer su deuda

LONDRES, 15. —
fué pagada la prime
dos millones de libras
de la deuda de Itali
Bretaña. La próxima
ser pagada el 15 de S

El Gobierno ha resuelto suprimir la Inspección de Consulados

EL SEÑOR ARTURO LORCA, QUE LO SERVIA, VOLVERA A LOS FERROCARRILES

Ayer fuimos informados que el Gobierno ha resuelto suprimir la Inspección General de Consulados.

Como se sabe, fué designado para desempeñar ese cargo a raíz de su creación el jefe de la Contabilidad y Control de los Ferrocarriles del Estado, señor Arturo Lorca, quien se encuentra en la actualidad en jira por Europa desarrollando la labor que se le encomendó.

Según nuestras informaciones, el señor Lorca ha sido llamado al país, debiendo hacerse cargo, a su regreso, de la misma oficina ferroviaria cuya jefatura tenía anteriormente.

El puesto de Inspector General de Consulados no será, por lo tanto, llenado.

La delegación chilena al 7.o campeonato de atletismo

Anoche se reunió el directorio de la A. D. A. Chile, con el objeto de seleccionar la delegación que irá a Montevideo para representar al país en el 7.o campeonato suramericano por la Copa América.

Después de larga deliberación, que se prolongó hasta la 1 de la madrugada de hoy, se formó el equipo, salvo modificaciones que se harán después de someter a algunos atletas a una prueba de suficiencia:

NOMINA DE LOS ATLETAS QUE IRAN A MONTEVIDEO

Rodolfo Wagner, Juan Bravo, Alex Hannig, Víctor Moreno, Julio Moreno, Víctor Benaprés, Serapio Cabello, Ernesto Medel, Alfredo Ugarte, Ricardo Bayer, Pedro Pérez, Belisario Flores, Enrique Sansot, Manuel Plaza, Carlos Mueller, Humberto Lara, Elías Catalán, Fernando Primard, Horiberto Carvallo, Custodio Seguel, Benjamín Acevedo, E. Gevert, A. Schlegel, Guillermo Godoy, Luis Moller, Enrique Zamorano, Armando Villarroel, Leoncio Veloso, Luis Celis y Alvarado.

Como hemos anunciado anteriormente, presidirá la delegación el señor Julio Kilian, y desempeñarán las funciones de secretario y tesorero, los señores César Reyes y Alberto Anwandter. Integrará la delegación el entrenador oficial señor Carlos Strutz.

La delegación partirá el 9 de Abril.

ANOCHE LLEGO A SANTIAGO EL DOCTOR LARROSA

EL DISTIGUIDO FACULTATIVO FUE RECIBIDO EN LA ESTACION DEL NORTE POR REPRESENTANTES DEL CUERPO MEDICO Y OTRAS PERSONALIDADES

En la combinación transandina de anoche llegó a Santiago el doctor don Juan Antonio Larrosa, distinguido facultativo y jurisconsulto español que viene a Chile continuando su jira por los países suramericanos para formar las organizaciones que deben representarlos en la II Conferencia Panamericana de la Cruz Roja que se celebrará en Washington el 25 de Mayo próximo.

En la estación esperaban al distinguido viajero, el Presidente de la Cruz Roja Chilena, doctor don Pedro L. Ferrer, el Director Auxiliar de Sanidad, doctor Altamirano, representantes de la Facultad de Medicina y Sociedad Médica y otras personalidades de nuestro mundo intelectual y social.

El doctor Larrosa es la segunda vez que viene a Chile.

Condecoración

El capitán del Ejército Chileno y secretario del Comité pro erección monumento a Bolívar, don Alfredo Portales, ha sido agraciado por el Gobierno de Venezuela, con la condecoración de la "Orden del Busto del Libertador".

Escuela de Bellas Artes

La matrícula está abierta todos los días de a 11 y media y de 2 a 5 P. M., en la Sección Arte Puro, y de 7 y media a 9 P. M., en la Sección de Arte Aplicado a la Industria.

ESTADOS UNIDOS

El control de la industria de trasmisiones radiotelefónicas

WASHINGTON, 15. — Ha sido aprobado por el Parlamento un mensaje que concede el control de la industria de transmisiones radio-telefónicas al secretario del Departamento de Comercio y consulta además el nombramiento de una Comisión Federal que trabajará conjuntamente con el Departamento de Comercio.

Este acuerdo ha sido principalmente tomado para evitar el monopolio de los aparatos de radiotelefonía y el que se efectúen transmisiones ineficientes—(U. P.)

¿SERA REEMPLAZADO Mr. KELLOGG EN LA SECRETARIA DEL ESTADO?

Mr. HOUGHTON LLEGA A NUEVA YORK

NUEVA YORK, 15. — El Embajador americano en Londres, Mr. Houghton, y el Ministro americano en Suiza, Hugh Gibson, han llegado a ésta con el propósito de discutir la realización de

la futura Conferencia
con el Presidente Co
El Embajador se
comentario alguno
sibilidades que hay
reemplace a Mr.
la Secretaría de Es
festó que la situ
joraba en Inglaterra y
ocupación disminuía
mente, agregando qu
razón alguna para qu
no disfrutase durante
veinte años de mayor
que cualquiera otra é
historia. — (U. P.)

COSTA R

CATASTROFE FERR

BOSTON 15.— Un
de la Uniteed Fruit Com
cia que los muertos e
trofe ferroviaria ocurrida
ta Rica, alcanzan a c
ta y tres, y los heridos
y dos de los cuales
cuentran en estado gr
El Presidente Coolidge
grafiado desde Washington
sidente Giménes ha
sente el pesar y pr
patías con que los Est
acompañan a Costa R
triste acontecimiento.
NUEVA YORK, 15.—
ted Fruit Company
a consecuencia de un
ocurrido ayer en Costa
un tren excursionista,
178 nativos muertos y
La catástrofe ocurrió
de los montes que de
cia el Pacífico. — (U.

EDUCACION

ACTIVIDADES DE LA ASOCIACION DE PROFESORES

ACLARACION A UNA NOTICIA.—HOY SE REUNE LA JUNTA EJECUTIVA

La Asociación General de Profesores de Chile, ha continuado preocupada de la situación que crea al magisterio y empleados en general, el Estatuto Administrativo y la rebaja de sueldos en estudio.

La Junta Ejecutiva ha recibido comunicaciones postales y telegráficas de todas las agrupaciones del país, en que exteriorizan su desagrado por las disposiciones del Estatuto, a la par que solicitan instrucciones y dan cuenta de las gestiones que han hecho por su parte para resguardar los intereses del profesorado.

Anoche estuvo en nuestras oficinas un grupo de miembros de la Junta Ejecutiva, quienes vinieron a solicitarnos que desmintiéramos terminantemente una información de "El Diario Ilustrado", publicada ayer, en la que se pretende responsabilizar a la Asociación de Profesores de las incidencias ocurridas durante la reunión que se verificó en la mañana del Domingo, en el teatro Esmeralda.

Los representantes de la Asociación de Profesores nos expusieron que esa asamblea se realizó auspiciada por la Unión Social Republicana de Asalariados de Chile —como informó la prensa— y que en ella ni siquiera usó de la palabra ningún delegado de la Institución, la que no tiene, por consiguiente, culpa alguna de lo ocurrido.

HOY SE REUNE LA JUNTA EJECUTIVA

Esta tarde, a las 5.30 P. M., sesionará la Junta Ejecutiva para ocuparse de los siguientes asuntos:

1.o Cuenta de la entrevista celebrada ayer con el Ministro de Instrucción;
2.o Actitud de "El Diario Ilustrado",
3.o Campaña de los Visitadores Reynaldo y Aedo contra la Asociación;
4.o Concentración de los presidentes de Agrupaciones;
5.o Acuerdos sobre la rebaja de sueldos.

UNION DEL PROFESORADO DE ESCUELAS DE APLICACION

Con numerosa concurrencia se celebró la asamblea anunciada que fué presidida por el señor A. Sepúlveda, actuando de secretario el titular. Además del profesorado de Santiago, concurrió expresamente una delegación de Talca.

Se estudió detenidamente la situación producida por el proyecto de Estatuto elaborado en el Ministerio del Interior y por el plan de reformas y de economías del Presupuesto de Instrucción, confeccionado con impenetrable reserva y sin la intervención de los jefes del servicio.

Se consideró la ingerencia de personas conocidas, pero extrañas a las autoridades y al Gobierno, en tan delicadas materias, y se estudió la manera de abolir las preferencias dispensadas a núcleos y a personas que no representan el sentir del magisterio.

Se produjo acuerdo sobre los siguientes tópicos:

I **Necesidad de establecer el Estatuto Administrativo** a que se refiere la Constitución vigente; pero como fruto de un estudio concienzudo de cada Ministerio debidamente asesorado, a fin de garantizar el derecho correlativo de cada orden de empleados;

II Presentación respetuosa al Supremo Gobierno y al Legislador, sobre las deficiencias del Estatuto en proyecto, e indicación de las modificaciones más adecuadas y equitativas para el profesorado;

III Presentaciones análogas, si a ello diere lugar la proyectada ley de emergencia;

IV **Solidaridad con el profesorado normal** en su justa alarma por el aniquilamiento sorpresivo de las Escuelas Normales;

V **Contacto directo y continuo con los demás núcleos educacionales**, para acentuar la cooperación recíproca sobre la base de un sacrificio económico, equitativo y general por el bien del país;

VI **Contacto estrecho y uniformidad de procedimiento con los núcleos provinciales de la institución** residentes en: Copiapó, Serena, Limache, Curicó, Talca, Chillán, Concepción, Victoria, Angol, Valdivia y Puerto Montt;

VII Esmero para que las actividades proyectadas se encuadren dentro de lo preceptuado en la Constitución y las Leyes, pero sin menoscabo de la prontitud y energía que reclama la hora presente; y

VIII Suministro de informaciones diarias y de proyectos al Directorio, quien les dará forma y someterá a la discusión rápida de asambleas extraordinarias para tales objetivos.

Asamblea de Profesores de Escuelas Normales

Hoy a las cinco se llevará a efecto una asamblea de profesores de Escuelas Normales en Estado 33, local de la Unión Comercial.

Se dará cuenta en ella del resultado de las últimas gestiones hechas en favor de estos establecimientos, y asistirán los directores de las Normales de Santiago, y los directores de las Normales de provincias, señores Horacio Rodríguez, Pedro J. Maldonado y señora Adele von Hagen.

BOY-SCOUTS

DIRECTORIO GENERAL

Se ha citado a los miembros de este directorio, para hoy Martes a las 6.30 P. M., en el Instituto de Educación Física, Morandé 750.

En la madrugada de hoy incendio destruyó algunas dependedcias

DE LA FABRICA DE BILLETES FISCALES

QUE SE ENCUENTRA EN EL INTERIOR DE LA QUINTA NOR

Minutos antes de las 4 de la madrugada de hoy, desde el centro de la ciudad pudo verse que una gran llamarada iluminaba el barrio Poniente, enrojeciendo la atmósfera de todo ese sector de la ciudad.

A pesar de que no cabía duda que era un gran incendio el que en esa forma enrojecía el cielo, la alarma del Cuerpo de Bomberos no se sintió en la ciudad.

Largo rato después, desde el cuartel de la 5.ª Compañía salió una de las máquinas en dirección a la Quinta Normal.

Inmediatamente nos trasladamos al sitio del siniestro que, según el anuncio de la comisaría correspondiente, era el Pabellón París, en la Quinta Normal. Llegados allí, constatamos que no era el Pabellón París el edificio que se incendiaba, sino una gran construcción ubicada inmediatamente al lado de éste y que ardía completamente, por los cuatro costados, como se dice.

Según los testigos que habían concurrido al sitio del incendio desde los primeros instantes, éste habría comenzado hacía ya más de una hora, y que a pesar de que el guardián de facción en la Quinta dió la alarma, sólo dos bombas recién iban llegando.

Mientras tanto el gran edificio era pasto de las llamas por todos lados, ya las paredes amenazaban derrumbarse, y los bomberos no iniciaban su trabajo, pues no había grifos donde colocar las mangueras. Según se nos dijo después en todo el gran sector de la Quinta Normal no hay un solo grifo, a pesar de que dentro de ese terreno hay grandes y valiosas construcciones, todas fiscales

El incendio, según
gaciones de la Policía
por la casa habitación
de la Fábrica de
Oficina de las Especies
señor Armando Silva
otras dos más se quem
mente. Al fondo de la c
ñor Silva están instal
macenes fiscales de
critorio, que también se
completamente.

Dos automóviles fisca
guardaban en un garage
al lado de un taller
brica de Billetes, fuero
destruídos totalmente
mas.

Minutos antes de las
mañana, ya todos esto
habían sido consumido
mente por las llamas
bomberos pudieran tra
a la falta de agua.

CON UN DISTINGUIDO TURISTA NORTEAMERICANO

Durante la temporada de Verano no es extraño observar en las calles de la capital la presencia de turistas que llegan hasta estas costas, atraídos por la justa fama de que goza el clima de Chile. La característica indumentaria de los viajeros fácilmente permite distinguirlos, y su presencia pone un sello de simpatía en el aspecto de nuestra agitada ciudad.

Conversando con uno de ellos, distinguido caballero centro americano, nos decía que la impresión que causa Santiago es óptima, pues en el extranjero se tiene una idea pobre de la importancia de nuestra capital. Nos habló también del espíritu de hospitalidad que anima a los chilenos y se expresó elogiosamente del grado de cultura alcanzado por nuestra sociedad. Tuvo frases encomiásticas para nuestros cigarrillos, especialmente para el Abdulla, cuya fabricación calificó de espléndida. Expresó que en sus muchas correrías por el mundo, nunca había encontrado un cigarrillo más exquisito, y con razón, dijo, la aristocracia chilena lo ha hecho su favorito. Terminó pidiéndonos que expusiéramos su opinión respecto a los Abdullas, que era la siguiente: "Es el Rey de los cigarrillos".

"DRYCO"
M. R.

El único alimento para criaturas a falta de Leche Materna.
En venta en todas las boticas:
Desde Valparaíso al Sur a $ 7.50 el tarro.
Y desde Coquimbo al Norte a $8.00 el tarro.
Preparado por The Dry Milk Co. of. N. Y.
Institución internacional dedicada al estudio y preparación de alimentos de leche pura.
(Base: Leche desecada)
MORRISON & Co.
SANTIAGO —— VALPARAISO
Unicos distribuidores para Chile.

EN EL "TEA-ROOM" DE GATH Y CHAVES.—

Comienza a ser el punto de atracción social el Tea-Room de Gath y Chaves, con motivo de la iniciación de la temporada de otoño en este elegante rendez-vous social.

Elegantes siluetas llenas de distinción comienzan a darse cita en estas tardes, especialmente los días de moda, que, como siempre, ha ncongregado a distinguidos grupos de familias de nuestro gran mundo.

Hoy, día Martes de moda, a no dudarlo, este simpático punto de reunión agregará un selecto grupo de familias que acuden en busca de un momento de charla, que siempre sueda sobre temas de actualidad y los nuevos modelos que vienen, terminando inevitablemente en la gran exposición de Otoño. con que Gath y Chaves inicia las ventas de la temporada.

La orquesta que dirige el maestro Carvajal, con este motivo ha preparado un escogido programa de música.

A EUROPA.— El 25 del presente parte para Europa, en viaje de estudio, el doctor Félix Grohnert acompañado de su señora Inés Baraona de Grohnert y sus hijos Eugenio y Marcela.

—A fines del presente mes partirán en viaje a Europa el señor Gualterio Hugo y señora.

DON ELEAZAR PEREIRA GONZALEZ.— Ayer fueron sepultados privadamente los restos del señor Eleazar Pereira González, fallecido anteayer en esta capital, después de una larga y penosa enfermedad.

A BUENOS AIRES.—Se han dirigido a Buenos Aires, la señora Haydée Valdivieso de Markmann acompañada de su hija Elsa y de la señorita Carolina Markmann de la Cruz.

CENTRO MUSICAL "CLUB DE LA UNION".— Se ruega a todos los miembros que forman parte de esta orquesta se sirvan asistir hoy, a las 6.30 de la tarde, a la inauguración de la temporada musical que, como de costumbre, tendrá lugar en la sala de conferencias de este Club.

VIAJEROS.— Ha regresado a Santiago el señor Daniel Riquelme V.

—De Concepción regresó el señor Guillermo Feuereisen Harms.

—Regresó de su veraneo el señor Pedro González.

—Ha regresado de Pichilemu la doctora señorita Aurora Madrid Jaramillo.

—De Cartagena ha regresado la familia Madrid Arellano.

DINNER BLANC.— Antenoche ofreció la señorita Olga Castillo Bazán, un dinner blanc a un grupo de sus relaciones.

ALMUERZO.— Don Raúl Besa y señora Lucy Barros de Besa, ofrecieron anteayer un simpático almuerzo a un grupo de sus amistades.

NACIMIENTO.— Ha nacido una hijita de don Alejandro Acuña y señora Marta Figueroa de Acuña.

—Ha nacido un hijo de don César A. Moraga F. y de la señora Trinidad Albónico de Moraga.

El Dolor de Cabeza se ríe de vendas y compresas, pero se rinde ante las

Cápsulas de Nervalina

Base: Fenina y Guarana.

CRUZ ROJA DE LAS MUJERES DE CHILE.— Se avisa a las personas que deseen inscribirse como alumnas de esta institución, que la matrícula está abierta desde el 15 del presente mes. Días y horas de inscripción los Lúnes y Viérnes de 10 a 11.30 A. M., en el local del Dispensario, Independencia 339.

ENFERMOS.—Se encuentra enfermo el señor Oscar Alvarez Andrews.

—Sigue mejor la señorita María Figueroa Fernández.

—Ha sido sometida a una delicada operación, en el Pensionado de San Vicente, la señora Delfina Jarpa de Saavedra.

CLUB DE SEÑORAS.— La dirección de la tienda "Protección del Trabajo Femenino" avisa a las señoras exponentes que pueden llevar obras y dulces donde serán atendidas de 10 a 12 y de 2 a 6.

BIOGRAFO.— Con la hermosa cinta "Los Amores de una Reina" reanudará sus funciones el biógrafo del Club el Domingo próximo a las 6.15, y será acompañada por la orquesta Olea.

Le envidiarán su elegancia si emplea para peinarse a la moda

GOMINA

AMERICANA BRADY

L'HIVER

MAISON DE FOURRERES

HUERFANOS 1016

AYER

INAUGURAMOS NUESTRO ELEGANTE SALON DE

PIELES

ULTIMAS CREACIONES

PRECIOS EXCEPCIONALES POR ESTA SEMANA

RECLAME

ABRIGOS NUTRIA ZEELANDIA

LARGO 1.10 Mt.: $ 638

Confecciones y Transformaciones

NO OLVIDE QUE EN EL CURSO DEL MES PROXIMO PODRA USTED CONTAR EN SU CASA CON EL PRODUCTO

MILKO

(M. R.)

o sea con la leche desecada más pura y sana que es dable obtener.

Después de la buena leche materna MILKO es el alimento soberano para devolver la salud y las fuerzas a los niños enfermos y para evitar muchos trastornos y enfermedades a los niños sanos.

Para las personas débiles o convalecientes, MILKO es un alimento de fácil digestión y de un gran poder nutritivo.

N|G.

Los competidores de la carrera Automovilística de anteayer a Cartagena

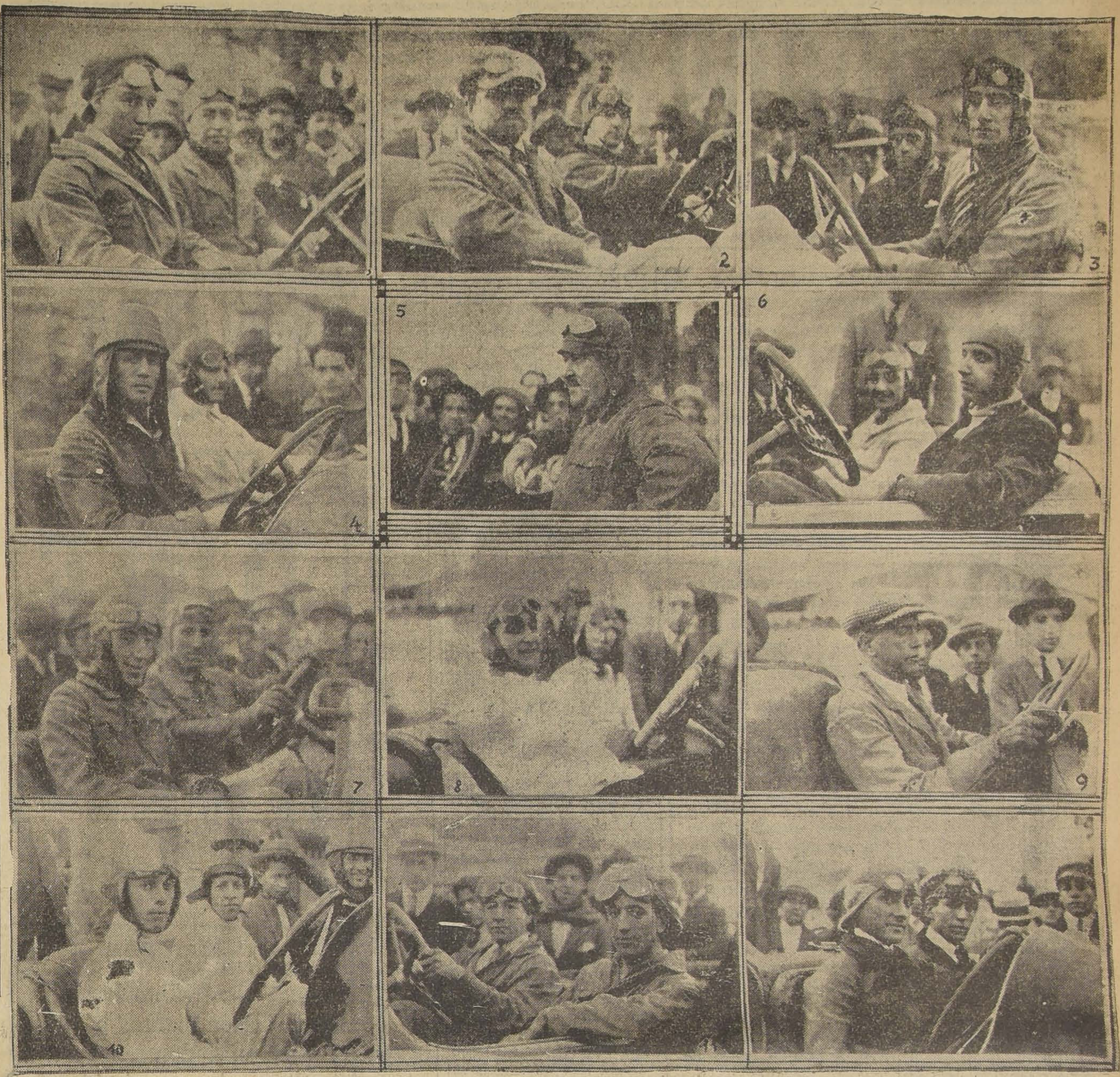

1. CARLOS FACHE, EN DODGE.—2. RICARDO MACK EN CHEVROLET.—3. LAZZARINI, EN SCRIPP BOATH.—4. FREITAS, EN MAXWELL.—5. D. BONDI, EN HUDSON.—6. RODREP GALLO, EN HUDSON. —7. AZZARI, EN STUDEBAKER.—8. CARLOS ESCOBEDO, EN DODGE.—9. N. INFANTE, EN FORD.— 10. ISMAEL SILVA, EN DODGE.—11. PEDRO BERRIOS, EN ALFA ROMEO.—12. RAFAEL OYANGUREN, EN DODGE

VIDA SOCIAL PORTEÑA

DESPEDIDA DE SOLTERO. — El Jueves próximo se verificará en el Club de Viña del Mar, una comida que ofrece un grupo de amigos al señor Hernán Vizcaya Claro, con motivo de su próximo matrimonio.

VIAJEROS. — Ayer se dirigió a Santiago, el coronel don Enrique Bravo, ex-intendente de Antofagasta.

—Después de pasar una larga temporada en este puerto, ha regresado a Santiago el señor Osear Sainte Marie, acompañado de sus hijos: Elena, María, y Albertito Sainte Marie.

—Se encuentra en este puerto, la señorita Luisa Onetto Q.

—A Viña del Mar han regresado de su fundo en el Sur, el doctor L. de la Carrera, señora e hijos.

—Se encuentra en este puerto, el señor Antonio Grez Pardo.

FALLECIMIENTO.— Ha dejado de existir en esta ciudad, víctima de una grave y penosa enfermedad, la señorita Rosa Muñoz Vargas.

MATRIMONIO. — El 13 del presente mes fué bendecido en este puerto, el matrimonio del señor Juan Vargas Barros con la señorita Leonor Wennerstren Guerrero.

CAMBIO D ERESIDENCIA.— El señor Williams Vergara Robles, su hija señora Raquel Vargas de Santa María e hijo, han fijado su residencia en Quilpué.

ENFERMOS. —Se encuentra delicado de salud, el señor Oscar Ferrari N.

—Continúa mejor la señora María Opazo de Carvallo.

RESIDENCIAS.—Han fijado su residencia en el cerro Concepción, Subida Concepción N.o 77, el señor Fernando Gándara Pastor y señora Angélica Casabal de Gándara.

NO MAS FEAS

La persona más fea se pondrá bonita al momento usando la Maravillosa Leche de Rosas de Werck. Crema de la Reina de Hungría, Roo Líquino de Werck. Leche Ireal de Werck ylos fragantosos polvos de la Reina de Hungría de Werck. Pedirlos a Daube a Cía., y en todas las boticas de la República.

BAILE

Estilo sencillo y el más generalizado en las principales reuniones sociales de nuestro mundo elegante y de buen tono.

Clases completamente particulares. M. AGUILAR, profesor práctico y de actualidad, Egaña 570, entre San Isidro y Carmen.

NO OLVIDE QUE EL MEJOR ARADO

— ES EL —

INVENCIBLE

GRACE & CIA. (CHILE) S. A.

Huérfanos esq. Morandé

MAGNIFICA RESIDENCIA

en el centro, se arrienda con o sin muebles. Cinco dormitorios, gran hall, galerías, calefacción central. Tratar: Bolsa de Comercio, oficina

Francisco Subercaseaux

EN CASA

de familia honorable

que no haya pensionistas deseo tomar pensión, sin muebles; se prefiere en casa que tenga facilidad para guardar automóvil.

Dirigirse por escrito a

J. D. P. A. Prat N.o 426

MUEBLES

de todos estilos, a precios bajísimos, vende

La Universal

CATEDRAL 1131

Frente al Congreso

Damos facilidades en el pago. Entrega inmediata.

¿POR QUE?

Porque es hecho a mano, es suave, hermoso y perfecto el calzado Morel, San Antonio 85.

Dr. FORTUNATO ENCINA

DENTISTA

Trasladará su consultorio el 1.o de Abril a Delicias 1325.

Hemos recibido lo más hermoso y selecto en artículos de Alta Fantasía, para regalos. Estuches toilettes, en plata. Estatuas mármol, porcelana, ónix.

GRANDIOSO SURTIDO en Joyas finas DE 1a CALIDAD -IMPORTADAS-

SE CONCEDEN CREDITOS

SANTIAGO

Casilla 4028

Tel: Central 4086

Mayólica Fantasía. Cristales Baccarat, Juegos loza Limoges. Rosenthal

NO DEBEIS NI PODEIS

OLVIDAR ESTA SU CASA

Maison Frumkin

Proveedora de la Aristocracia

Mosqueto 441 entre Merced y Monjitas.—

Seriedad y Reserva

Visítenos y ahorrará 50 por ciento. Concedemos crédito sin recargo en los precios.

AUTO-PIANOS "WASHBURN"

NO COMPRE Ud. AUTO-PIANO SIN OIR ESTE FAMOSO INSTRUMENTO

Unico agente:

CESAR RAU

AHUMADA 31

FACILIDADES DE PAGO

IMPERIO

Chilean Cinema Corp.

GRAN ORQUESTA GRAZIOLI

HOY

ESPECIAL, 6.40 —
NOCHE, 9.40 —

ESTRENO DE LA HERMOSA COMEDIA SOCIAL DE LUJO

BESOS y DOLARES

La fiesta del beso llena de sugestivo encanto una de las escenas de este film.

CULLEN LA
EVA N
son las prin
guras de esta
dora novela
le gran

EL JOROBADO

La más grandiosa resurrección de la época de capa y espada, según la novela de

PAUL FEVAL

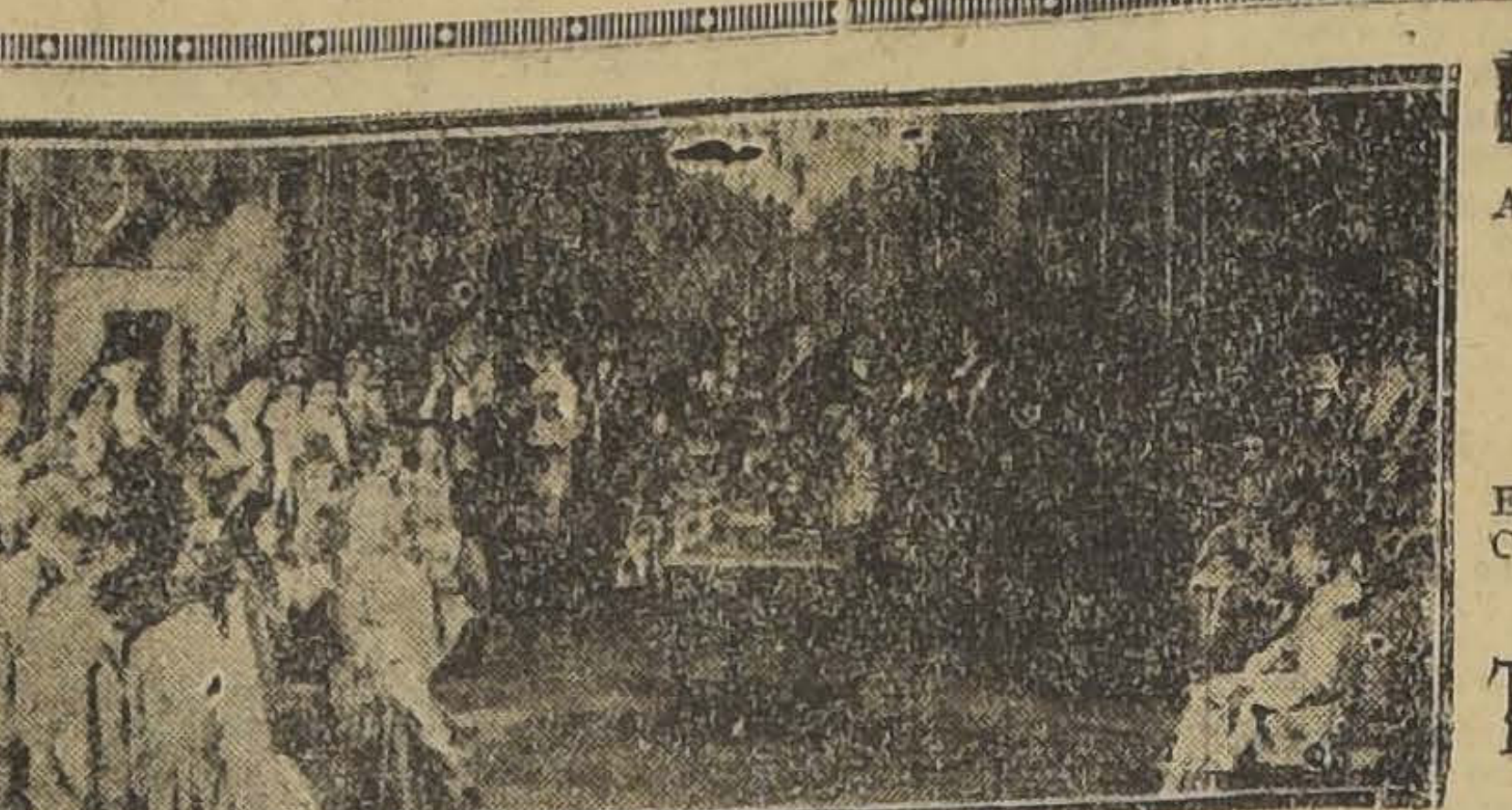

El Lunes 22 en la SALA IMP

Admirará usted las aventuras del más simpático héroes de romance francés, el caballero

ENRIQUE DE LAGARDERE

El único hombre que descubrió el secreto de la CADA DE NEVERS, terrible golpe que costó la todos sus enemigos.

Tres grandes capítu

LOS PROGRAMAS DE HOY

TEATROS

COMEDIA.—(Huérfanos 1180).—Compañía Lillo.—Vermouth y noche: "Todo lo arreglan los gringos".

SANTIAGO.—(Merced 847).—Compañía Palmada. — Vermouth: "El ilustre Recochez". Noche: "La cañamonera" y "La trapera".

CIRCOS

INGLES.—(Pabellón Delicias).—Noche: "Pantomima Acuática".

CINES

ALHAMBRA.—(San Antonio, esquina Monjitas).—Especial y noche: "Familia postiza".

APOLO.—(Victoria, frente a Juan Vicuña).—Especial y noche: "Pueblero, pero buen gaucho".

ATENAS.—(Maestranza 1035).—Especial y noche: "La presa del diablo" y "Chaplin detrás del telón".

AVENIDA.—(Vicuña Mackenna 624).—"El hombre que compró el amor".

AVENIDA MATTA.—(Avenida Matta 618).—Especial y noche: "El correo aéreo".

BRASIL.—(Brasil, esquina Huérfanos).—Tarde y noche: "Corazón de Manicura".

CAUPOLICAN.—(Avenida Central, esquina Madrid). — Especial y noche, segundo programa cómico.

COLON.—(Plazuela Ecuador). — Especial y noche: "El Oeste pavoroso" y "La caja del misterio".

DELICIAS.—(Delicias, esquina San Alfonso).—Especial y noche: "¡Cómo nos pierden los hombres!"

DIECIOCHO.—(Dieciocho 14).—Vermouth y noche: "El hombre que compró el amor".

ELECTRA.—(Catedral, esquina Sotomayor).—Especial y noche: "Amor a toque de corneta".

ESMERALDA.—(San Diego 1035).—Tarde y noche: "Cómo se lo diré a mi hija" y canciones y bailes de las Hermanas Arena.

EXCELSIOR.—(Independencia 1070). — Especial y noche: "La huella de la caravana" y "Chaplin detrás del telón".

FRANKLIN.—(San Diego 2015).—Especial y noche: "¿Dónde estás, madre mía?"

IMPERIAL.—(San Diego 1344).—Especial y noche: segundo programa cómico.

IMPERIO.—(Estado 239).—Especial y noche: "Besos y dólares".

INDEPENDENCIA.—(Independencia 373). — Especial y noche: "El diamante imperial".

IRIS.—(Castro 130).—"¿Dónde estás, madre mía?"

LATORRE.—(Delicias 2724).—Especial y noche: "Dioses de color de rosa".

MINERVA.—(Chacabuco 750).—"Macho y hembra".

MUNDIAL.—(Plazuela Almagro).—Especial y noche: "Al Oeste pavoroso" y "La caja del misterio".

ODEON.—(Barroso, esquina San Pablo).—Especial y noche: "En alas del mar" y "La dueña del mundo".

O'HIGGINS.—(San Pablo, esquina Cumming). — Tarde y noche: "¿Cómo se lo diré a mi hija?"

POLITEAMA.—(Portal Edwards). — Especial y noche: "Las chicas de la Avenida Pedro Montt".

RECOLETA.—Avenida Recoleta 345).—Especial y noche: "Familia postiza".

REPUBLICA.—(Avenida República 239). — Especial y noche: "Amor a toque de corneta".

SALA ORIENTE.—(San Francisco 178). — Especial y noche: "Los amores de una reina".

SETIEMBRE.—(Delicias 404).—Tarde y noche: "¿Cómo se lo diré a mi hija?"

noche: "Amor filial".

YUNGAY.—(Plaza Yungay).—Especial y noche: "¡Cómo nos pierden los hombres!"

Lupe Rivas Cacho

La embajada de arte teatral mexicano que encabeza Lupe Rivas Cacho, ha de ser acogida entre nosotros con el mismo cariño y entusiasmo qeu en los países vecinos del Atlántico, ya que, además de la atracción inherente al mismo espectáculo, se une el hecho de ser esta una temporada patrocinada por los dirigentes del país amigo.

Lupe Rivas Cacho es una de las más hermosas e inteligentes artistas de su patria y los elementos que la secundan vienen igualmente prestigiados por elogios de la prensa y el público de España, Uruguay y Argentina.

La Rivas Cacho presenta revistas y cuadros típicos mexicanos, gastando para ello una mise en escene fastuosa y rica en colorido. Es, ante todo, un espectáculo alegre, frívolo, agradable.

Lupe Rivas Cacho y los suyos debutarán a fines del mes en curso.

Un interesante festival

En breve se llevará a efecto en el Teatro Avenida Matta, un gran festival en el que tomarán parte los más destacados elementos artísticos que se encuentran actualmente en la capital.

Esta velada, organizada por el popular humorista Rojas Gallardo, que goza de generales simpatías, dejará entre los asistentes, recuerdos imperecederos por la calidad del programa que se ha confeccionado al efecto.

En esta ocasión, Rojas Gallardo se presentará por última vez en el presente año, ante el público del Teatro Avenida Matta.

Las Hermanas Arena siguen gustando en el Esmeralda

En pocas ocasiones dos artistas chilenas han logrado un éxito más simpático que el alcanzado por las gentiles artistas Olga y María Arena.

El trabajo de las Hermanas Arena, es liviano, alegre y de efecto, hechos que agregados a su lujosa presentación hacen de este espectáculo algo novedoso y de atracción.

Las canciones como los shimmys que presentan, todos son nuevos y de efecto, logrando la mayoría ser bisados a instancias del público.

Hoy las gentiles artistas presentarán en las dos funciones del Esmeralda, nuevas canciones y danzas, estrenado además un nuevo bambuco colombiano.

El cine completará el espectáculo con la cinta de la Liga de Higiene Social: "¿Cómo se lo diré a mi hijo?"

Las entradas para estas funciones son numeradas y están a la venta desde las 10 de la mañana.

Estrenos y reprises de Lillo

Se prepara el estreno de la obra de Acevedo Hernández: "Huelgomanía", que fué presentada en el Esmeralda con singular aceptación. De este autor se estrenará, además, una hermosa comedia titulada: "Espino en flor".

Leoncio Aguirrebeña nos ofrecera nuevamente su hilarante producción "Un carril por la banca", en la que Evaristo Lillo tiene un papel de extraordinaria comicidad.

Teatro Santiago

VERMOUTH: "EL ILUSTRE RECOCHEZ".— NOCHE: "LA CAÑAMONERA" Y "LA TRAPERA"

La zarzuela de Paso y Giménez, música del maestro Lleó, titulada: "El ilustre Recochez", subirá a escena en la vermouth popular de hoy.

La primera de la noche se hará con una nueva representación de "La cañamonera", inspirada zarzuela del maestro Torregrosa.

Finalizará el espectáculo con el reestreno de la zarzuela en un acto y tres cuadros, de Luis Lara, música de los maestros Caballero y Hermoso, titulada: "La trapera". Esta obra está considerada como una joya del género chico.

—José Palmada se propone reestrenar diariamente las obras más celebradas de la zarzuela española y estrenará aún varios títulos muy interesantes.

Hoy se celebran en La Comedia las bodas de plata de "Todo lo arreglan los Gringos"

FESTIVAL EN HONOR DE LOS AFORTUNADOS AUTORES.—CANCIONES POR GABRIELITA UBILLA

Pocas obras nacionales han justificado mejor su buen éxito que el graciosísimo sainete de Carlos Cariola y Armando Hinojosa, que alcanza hoy en La Comedia, su 25.a representación.

El triunfo logrado por el sainete "Todo lo arreglan los gringos", ha dado un gran impulso de estímulo a Evaristo Lillo, a quien se debe esta iniciativa seria por el resurgimiento del teatro nacional. Están íntimamente ligados a este buen éxito, en primer lugar, Evaristo Lillo, en su calidad de actor y de director: Luisa Otero, Palmira Fernández y Elena Scott, entre las actrices y Leoncio Aguirrebeña, Matta, Sallorenzo, Castillo y Muñoz, actores que se hacen aplaudir noche a noche en la personificación de varios de los personajes principales.

Hoy irá: "Todo lo arreglan los gringos", en la vermouth y la nocturna.

En la velada, que es la que se ha dedicado en honor de Carlos Cariola y Armando Hinojosa, trabajará la precoz y celebrada tonadillera Gabrielita Ubilla, que ha querido asociarse a este merecido festejo.

CIRCOS

El Circo Dumbar y Schweyer

Ha sido muy gratamente recibida la noticia de que el circo Dunbar y Schlyer, hará en Santiago una breve temporada de despedida antes de iniciar su jira por los países del Norte.

Esta temporada de despedida del Gran Circo Dunber habrá de ser, sin duda, mucho más atrayente que la anterior, por cuanto a las ventajas que ofrece la situación del local, se agregará el atractivo de los programas de estreno absoluto que dará a conocer el conjunto. En estos programas tendrán parte principalísima las cincuenta y tantas fieras con que cuenta el Circo y en especial, los cinco leones africanos.

El debut se hará el Viernes 26.

"El Inglés"

Esta noche, la pareja Les Dorlys bailará la jaba, danza moderna muy en boga en Buenos Aires.

Este número irá en la primera parte del programa, acompañado por Los Gómez, los hermanos Salazar, Sierra y Miss Lestbuan, con sus fieras, terminando la velada con la 60.a representación de la "Pantomima Acuática".

TEATRO SANTIAGO

EMPRESA ERNESTO BOUQUET

Compañía Española de Zarzuela

JOSE PALMADA

HOY—Martes 16 de Marzo—HOY

Vermouth, a las 6.15. Platea, $ 3

"EL ILUSTRE RECOCHEZ"

Noche, a las 9.30, programa extraordinario:

"LA CAÑAMONERA"

Notable reestreno, gran éxito:

"LA TRAPERA"

Localidades en venta desde las 10 A. M.

¿COMO SE LO DIRE A MI HIJA?

En nombre de la inocencia, muchas madres dejan a su hija ignorante de cosas fundamentales para su vida. Estas niñas, seguirán como ciegas su camino, expuestas a caer o a herirse dolorosamente.

La virtud consciente es la mejor defensa de una mujer. Sólo una madre puede encontrar la palabra adecuada para explicar a su niña, al convertirse en mujer, lo que es el amor, lo que son los hombres, lo que es la maternidad y cómo se debe formar un hogar.

¡¡MADRES!!

Si vosotras no hacéis la revelación natural a vuestras hijas despertaréis en ellas malsana curiosidad y serán labios profanos los que hieran sus oídos con maliciosas confidencias.

HOY

Setiembre, Esmeralda y O'Higgins

PLATEA NUMERADA $ 3.20

Película de la misma autora de "Mercadería Averiada"

PRODUCCION SOCIAL POR CLARA ADAMS

ESPECTACULOS DE AURELIO VALENZUELA B. y Cía.

BODAS DE PLATA

TODO LO ARREGLAN - - LOS GRINGOS - -

Vermouth Noche

24 Y 25 REPRESENTACIONES

EL MAYOR EXITO COMICO DEL TEATRO CHILENO

Velada en honor de C. Cariola y A. Hinojosa

TONADILLERA G. UBILLA

TEATRO COMEDIA

REPUBLICA — ELECTRA

DIRECCION: MAX GLUCKSMANN

6.30 9.30

A pedido general, reprise del alegre y picantito vodevil alemán:

Amor a Toque de Corneta

BRASIL: Hoy: CORAZON DE MANICURA por DA

"FANTASIO", APARECERA LA PROXIMA SEMANA

Una revista semanal de arte, teatros y crítica

Desde la próxima semana empezará a publicarse la revista "Fantasio", que circulará ampliamente en los teatros de la capital y de toda la República y que tendrá al corriente a sus lectores del movimiento artístico mundial.

Habrá páginas especiales dedicadas a teatros, cines, circos, música, libros: en una palabra, todo aquello que signifique una manifestación artística o espectacular.

"Fantasio", aparecerá semanalmente y sus páginas no estarán destinadas, como pudiera creerse, a ser recreo exclusivo de técnicos y especialistas. Por el contrario, la nueva revista será en todo momento un buen compañero del hogar y sus páginas contendrán una distracción amena, y liviana: piezas de música, grabados de moda, cuentos y anécdotas de los autores y actores favoritos del público, todo lo que pueda interesar a quienes por sus múltiples ocupaciones no pueden concurrir a las salas de espectáculos y que en las páginas de "Fantasio" encontrarán una información amplia y amena de todas las manifestaciones de la vida artística.

La Troupe France

Los espectáculos de variedades gustan especialmente a nuestro público, por lo que la presentación de un buen conjunto del género es recibida siempre con interés y favorable predisposición. Así, se advierte mucha curiosidad por apreciar el trabajo del conjunto denominado Troupe France y que será presentado en la semana que se inicia.

Como se ha dicho, figura a la cabeza del elenco la celebrada coreógrafa Mlle Henriette Coudert y la hermosa artista de variedades Sofía Olaeta, completándose el cuadro con un grupo de bailarinas y cancionistas y con algunos elementos prestigiosos en el género de sketch.

COMBINACIONES
ENAGUAS, PANTALONES Y CAMISAS DE SEDA DE OCASION EN LA FABRICA
STO. DOMINGO 1031
N|O.

VENDEDORA

muy competente en modas de trajes, necesítase, con antecedentes.

SANTO DOMINGO 1017

MUEBLERIA

"La Argentina"

214 - BANDERA - 220

JOSE GURFINKEL

GRAN SURTIDO DE MUEBLES DE TODOS ESTILOS
FABRICA

CHILOE 1310

A precios más bajos que en todas las Mueblerías. Antes de hacer sus compras consulte mis precios.

'AMC [illegible] TRIUNFO EN EL VICTORIA

Hoy se repite este gran film dramático e funciones

Pocas cintas han logrado un éxito tan rotundo y merecido como el que alcanzó en las funciones de ayer del Victoria, el portentoso film dramático: "Amor Filial", obra con la cual iniciaba su temporada de grandes estrenos la Universal Pictures Corp.

Uno de los méritos más salientes de "Amor Filial", es su magistral interpretación. El rol principal, el del padre está encarnado por el gran trágico Rodolfo Schildkraut, quien moldea con fuerza desconcertante el tipo del hombre bueno, vigoroso de alma y de cuerpo, que asiste al desmoronamiento de sus más caros ideales. El trabajo de "Amor Filial", alcanza de lo sublime, por su admirable, su expresión su fuerza de emotividad igualmente meritorio secunda con gran ellos se distinguen turo Lubin y Jorge mosa actriz Gracia dama matrona Rosa yo trabajo recuerda al den o al de Mary Carr.

En vista del triunfo por "Amor Filial", petirá en las dos funciones con buen programa de

EL BRASIL PRESENTA HOY: "CORAZON DE MANICURA", POR BEBE DANIELS

El Brasil presenta en las funciones de hoy, una comedia deliciosa y dedicada al mundo femenino, y que por su factura gustará extraordinariamente.

"Corazón de Manicura", está interpretada en sus roles centrales por la bella Bebé Daniels y el galán Edward Burns, artistas que hacen una creación de sus respectivos roles.

El argumento de la obra está basado en las tentaciones expuesta una muchacha trabaja en un gran de belleza y a donde mundo. En ese ambiente miento, la muchacha la poseer joyas y vestidos de sus clientes, deseo un gran millonario dado de la manicura.

"Corazón de manicura en las dos funciones

Chilean Cinema Corp.

Alhambra y Recoleta

HOY, ESPECIAL Y NOCHE, estreno de la lujosa co

FAMILIA POSTIZA

Simpático vaudeville interpretado por Edith Robert, Geo y Taylor Holmes. El amor y el lujo se unen en esta

SALA IMPERIO

"Besos y dólares", por Cullen Landis y Eva Novack.—Una película social de sugestivo e interesante argumento exhibe hoy en sus funciones la elegante Sala Imperio. Se trata de un film titulado "Besos y dólares" que es una obra de intriga sentimental en la cual se muestra la vanidad de una muchacha que olvidando su modesto origen, se lanza al gran mundo deslumbrada por el brillo de la vida mundana. Se inicia la película con sabrosas escenas entre las cuales es muy de notar una que muestra la fiesta del beso, fiesta llena de simpatía que escandaliza a una sociedad puritana y que es el pretexto de que se vale un caballero de industria para trastornar el espíritu de una muchacha vanidosa. La parte sentimental del film ha sido desarrollada con toda delicadeza y pone de manifiesto la abnegación y bondad de una muchacha que frente a la vanidad hueca de su hermana, sabe mantener incólume toda la pureza de su alma sana. Interpretan este film los simpáticos astros Cullen Landis, galán muy personal y muy admirado de nuestro público, y Eva Novack, actriz encantadora. Secundan a estos artistas figuras de renombre como Mallan Coolley, Joseph J. Dowling y Lidia Knott.

La orquesta Grazioli ha confeccionado un programa escogido de gran mérito.

ALHAMBRA Y RECOLETA

"Familia postiza", la espléndida creación de Edith Robert, George Arliss y Taylor Holmes, constituye el programa de hoy en estos importantes teatros. Se trata de una comedia social de gran lujo, cuyo argumento, estilo vaudeville, es de una simpatía enorme. El asunto del film gira en torno a las costumbres de aquellos jóvenes millonarios que gustan de disfrutar del dinero de sus padres en medio de la mayor holgazanería y de los conflictos sentimentales de una muchacha rica que sustitye un amor perdido con un hijo adoptivo que es causa de infinitos dolores de cabeza.

IMPERIAL Y CAUPOLICAN

Estos teatros estrenan en sus funciones de hoy el segundo programa cómico de la temporada compuesto de sabrosas comedias del célebre Negro Africa y del no menos célebre Chato Pollard.

Las principales películas que se exhibirán hoy serán "Una calle tranquila" del Negro Africa y su simpática trupe de palomillas y "El pavo de la historia", del Chato Pollard y María Mosquini.

YUNGAY

Este simpático y concurrido teatro anuncia para sus funciones de hoy la exhibición de la gran cinta social "Como nos pierden los hombres", película de gran mérito y de sensacional argumento que interpretan el gran trágico Lionel Barrymore y la linda actriz Seena Owen, secundados por Gastón Glass y otros artistas de igual renombre.

AVENIDA

"El hombre que compró el amor"—Hoy estrena esta sala la grandiosa super-producción dramática: "El hombre que compró el amor". Betty Blythe y Mahlon Hamilton, son los protagonistas principales.

MINERVA

"Macho y hembra".—A pedido de varias familias esta sala presentará en sus funciones de hoy la regia super-producción Paramount: "Macho y hembra", cinta que elevó a la categoría de estrella a la bellísima actriz Gloria Swanson. La orquesta Guarró, que ha sido aumentada, ejecutará un hermoso programa musical.

Iniciación de la temporada Paramount

Mañana

PASION DE ORIENTE

en el VICTORIA

Paramount

....En "Pasión de Oriente" Pola Negri se supera a sí misma. Esta interpretación, aclamada por la prensa y el público de Estados Unidos, eclipsa la de "La Bailarina Española", de grato recuerdo.

En "Pasión de Oriente" está la mano habilísima de Raoul Walsh, el aplaudido director de "El ladrón de Bagdad" y de todas las grandes producciones de Douglas Fairbanks.

En "Pasión de Oriente" vibra, con toda su fuerza emocional, la obra literaria de Somerset Maugham, de la cual es una exacta versión.

Reserve hoy su localidad numerada

Paramount

Una tragedia que anonada por el misterio del ambiente en que surge y la torva y vigorosa personalidad de los hombres que la crean, pone sus notas hondas en las visiones maravillosas de "Pasión de Oriente".

Un lujo escenográfico incalculable, mantenido con creciente despilfarro, se une a la hermosura de una naturaleza exótica y rica, en las descriptivas acotaciones de "Pasión de Oriente".

Una distinción única y tenaz que triunfa, salvando los escollos de un drama violento, diluye sus finos influjos en las escenas de "Pasión de Oriente".

Reserve hoy su localidad numerada

POLA NEGRI

PRESENTA HOY SU PRIMERA OBRA DEL AÑO

ESTADO
250
SANTIAGO

Avisos Oficiales de la
Paramount Films S. A.

CHILE
PERU
BOLIVIA

"¿COMO SE LO DIRE A MI HIJA?", SE ESTRENARA HOY EN LOS TEATROS SETIEMBRE, ESMERALDA Y O'HIGGINS

Abrir moralmente los ojos a la juventud femenina que empieza a vivir es una obra nobilísima. A este fin tiende la película "¿Cómo se lo diré a mi hija?", que se estrena hoy en los teatros Setiembre, Esmeralda y O'Higgins.

La rutina en la educación de la mujer ha hecho muchas víctimas. Por no manchar la inocencia de una niña se la dejaba en la más completa ignorancia sobre cuestiones fundamentales para su vida. Para ella eran u nmisterio absoluto la función de la maternidad, las cosas del amor, los engaños de los hombres, los peligros de la sociedad.

Esta inocencia puede ser una prenda de lujo para niñas afortunadas, cuya madre siempre vela por ella, que tiene institutrices y cuyas relaciones son cuidadísimas. Pero esta misma inocencia o ignorancia es un enemigo para la mayoría de las jóvenes modernas que no pueden tener la defensa de las anteriores.

La mayoría de las mujeres que han sido víctimas de esta ignorancia, seguramente hacen su primer angustioso reproche a su madre.

—¿Por qué no me lo advertiste, mamá? ¿Por qué me dejaste entregada a mi propia suerte? Tal será la exclamación y excusa de toda niña al hacer la triste confesión a la autora de sus días.

Esta película es de propiedad de la Liga de Higiene Social, institución que mediante títulos confeccionados por don Pedro Belisario Gálvez, ha adaptado el argumento a nuestro ambiente.

POLITEAMA

"Las chicas de la Avenida Pedro Montt.—En ambas funciones de la tarde y noche se presenta por última vez y a precios populares la grandiosa producción chilena: "Las chicas de la Avenida Pedro Montt".

TEATRO AV. MATTA

"El correo aéreo", por Douglas Fairbanks.—Hoy el Avenida Matta presen en sus dos funciones una atrayente cinta Paramount titulada "El correo aéreo".

ODEON

La especial y la noche las hace hoy este cine con un interesante programa doble, compuesto de la cuarta función de la bonita serial alemana por Mía May "La dueña del mundo" y el intenso drama "En alta mar".

REPUBLICA

"Amor a toque de corneta".— A pedido de su numerosa clientela presenta este teatro hoy nuevamente la alegre y graciosa comedia alemana: "Amor a toque de corneta".

DIECIOCHO

"El hombre que compró el amor".—Hoy en sus dos secciones presenta este elegante teatro una extraordinaria película, la super producción titulada: "El hombre que compró el amor".

IRIS

"¿Dónde estas madre mía?"—Hoy estrena este teatro en tarde y noche "¿Dónde estás madre mía?"

Farmacéutico
Se necesita
SALAS N.o 262

Cómo se vigoriza y crece el cabello con el uso diario de la DANDERINA

Danderina (M. R.), a base de salicilato.

Splendid Theatre

DIRECCION: MAX GLUCKSMANN

LA SALA MAS HERMOSA Y SIMPATICA, TOTALMENTE REFORMADA, Y OFRECIENDO EL MEJOR ESPECTACULO

Reabrirá sus puertas en la última semana de Marzo.

FRANKLIN

Este teatro estrena hoy un nuevo acontecimiento de gran éxito titulado "¿Dónde estás, madre mía?", obra que ha sido considerada como la más sublime expresión artística, interpretada por la mujer más bella de la pantalla norteamericana: Mary Pickford.

INDEPENDENCIA

"El diamante imperial", notable producción Paramount constituye el estreno de hoy en el popular Teatro Independencia. Se trata de una cinta que narra las aventuras de una escritora que quiso vivir una novela creada por su imaginación. Intérpretes de "El Diamante imperial", son: la linda actriz Marion Davies y el simpático galán Conway Thearle.

ELECTRA

Hoy se reprisa por última vez en el barrio la hermosa y divertida película alemana, "Amor a toque de corneta.

Radiotelegrafistas

operadores con buenos antecedentes de capacidad profesional, de edad compatible con el Servicio de Aviación, necesita la Dirección de Servicios Especiales del Grupo Técnico de Aviación. Los interesados pueden presentarse en 'El Bosque" (Tranvías San Bernardo, paradero Mabille), diariamente de 9 a 12 M.

"EL FANTASMA DEL MOULIN ROUGE" ES EL DRAMA DEL ESPIRITU

Intriga y misterio en un asunto de alto valor filosófico

La Andes Film ha querido prestigiar de una vez toda su programación del año presentando como obra inicial una producción francesa del más alto valor filosófico, junto a una intriga llena de apasionante misterio. Se trata de "El fantasma del Moulin Rouge", obra en que se ha querido presentar la tragedia del espíritu que quiere olvidar el drama del mundo.

¿Cuánto no darían los hombres por escapar muchas veces a un recuerdo triste, a una tortura pasional? El amor es bello, enciende la vida en arrebatos extraordinarios, pero llega casi siempre un instante doloroso en que el corazón querría escaparse del cuerpo y flotar como un espíritu puro distante de las pasiones y miserias del mundo.

Esta es la sustancia de esta sorprendente obra del cine francés que la Andes Film se prepara para presentar en la iniciación de su año cinematográfico. "El fantasma del Moulin Rouge" cautiva desde sus primeras escenas con la admirable hilación de la intriga misteriosa que tiene sobrecogido a todo París y que es el tema del día en los periódicos. Una mano enigmática se distrae en amedrantar a las gentes con manifestaciones extrañas e inexplicables. Es el espíritu de Julián Boissel, que atormentado y enloquecido por el dolor de un amor aparentemente despreciado, quiere abandonar el mundo y se ha entregado a las experiencias sensacionales de un hombre de ciencia. El espíritu desprendido de la materia flota sobre París; frecuenta sus sitios galantes, y llega hasta el hogar mismo de la mujer que amó.

La gran ciudad Luz se extiende bajo el vuelo de este fantasma impalpable y sutil, con sus pasiones, sus alegrías y sus grandes tragedias.

Para realizar esta visión admirable se ha debido hacer un esfuerzo superior de técnica cinematográfica que sorprenderá al espectador más indiferente.

Con respecto al drama mismo bastará decir que ha sido entregado a artistas célebres, como Sandra Milowanoff, actriz rusa de gran temperamento, a Madallene Rodríguez, joven artista chilena que tiene en esta obra una lucida actuación, y entre los roles masculinos a Valuiter, Prejean y otros que integran un cuadro magnífico de intérpretes.

"EL FANTASMA DE LA OPERA" SE ESTRENARA EL MARTES 6 DE ABRIL EN EL TEATRO VICTORIA

El comentario obligado de todos los círculos cinematográficos y de los aficionados al cine, es el próximo estreno de "El Fantasma de la Opera", la gran producción Universal, que se estrenará en el teatro Victoria el Martes 6 de Abril.

"El Fantasma de la Opera", es la película más espectacular y suntuosa que haya lanzado el cine americano y una prueba de ello es que aún sigue siendo la atracción de los pricipales teatros americanos y europeos.

El argumento de "El Fantasma" está tomado de la célebre novela de Gastón Leroux y en la filmación se ha conservado toda la galanura y liviandad al mismo tiempo que la emoción e intriga de la obra de Leroux.

En la cinta han adquirido un mayor relieve las escenas de misterio de la popular novela y es así como la emoción y la intriga se van apoderando paulatinamente y en forma progresiva del ánimo del espectador. Hay escenas de tanta intensidad dramática que difícilmente podrán hacerse otras en otras películas.

"El Fantasma de la Opera" se estrenará como decimos, el Martes 6 de Abril, en el teatro Victoria.

¿VIO Ud. NUESTRO ANUNCIO DE AYER?

EL FANTASMA DE

M... R...

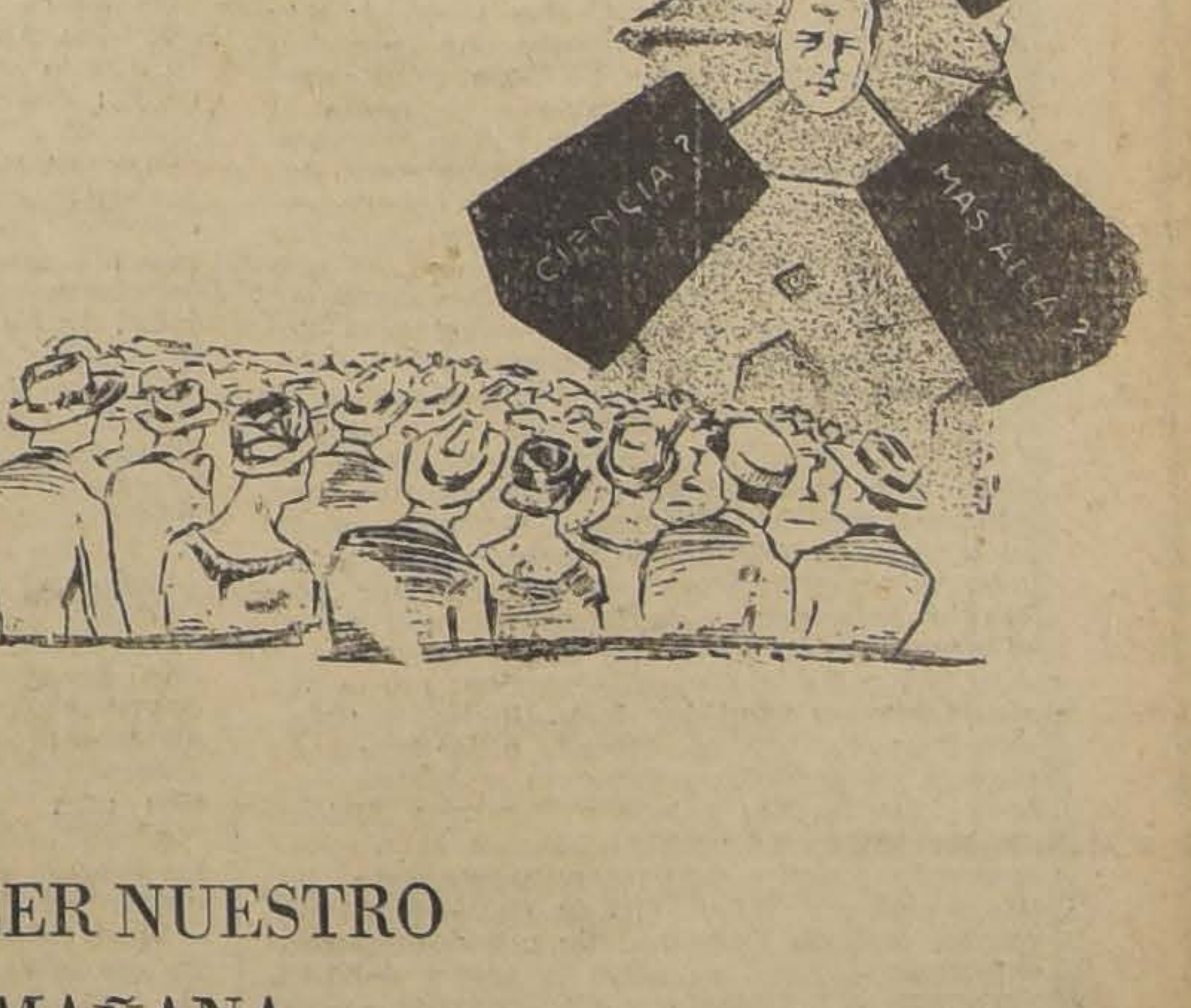
MATERIA
ESPIRITU
CIENCIA?
MAS ALLA?

NO DEJE DE LEER NUESTRO
AVISO DE MAÑANA

T. INDEPENDENCIA — HOY: ESPECIAL Y NOCHE MALDAD QUE NO LLEGA AL ALMA DRAMA PASIONAL DE LUJO JUEVES: "AMOR A TOQUE DE CORNETA"

SALA ORIENTE
SAN FRANCISCO 178. HOY: 6.30 Y 9.30

Grandioso acontecimiento. Una tragedia de lujo millonario desarrollada en una corte fastuosa y decadente, de los tiempos modernos

LOS AMORES DE UNA REINA

TEATRO
VICTORIA
6.30 HOY 9.40

Ultimas exhibiciones del portentoso exponente JEWEL UNIVERSAL, que obtuvo ayer un triunfo resonante. Una obra de intenso realismo que emociona y penetra hasta lo más hondo de nuestro espíritu. Creación de RODOLFO SCHILDKRAVT

AMOR FILIAL

MADRES, PADR
HIJOS

No dejéis de ver esta obra extraordinaria, de la cual recogeréis muchas enseñanzas

IMPERIO

Mañana

DIA DE MODA — ESPECTACULO SELECTO

Hay un amor capaz de todos los sacrificios. Este amor ES EL QUE USTED ENCONTRARA CON SUS MAS TIERNAS CARACTERISTICAS, EN

PARA ELLAS NO HAY JUSTICIA

GRANDIOSA PRODUCCION GOLDWIN INTERPRETADA POR

Patsy Ruth Miller, Conrad Nagel, Creighton Hale, Mae Bush

Película social de gran lujo, que muestra el esplendor de las mansiones de la antigua aristocracia inglesa y en la cual pueden admirarse los espléndidos panoramas de la Isla del Hombre, sólido baluarte del puritanismo inglés.

Como por una ironía del destino, el amor más desapasionado y más avasallador, florece en un medio social lleno de prejuicios y la tragedia pone frente a frente a los dos amantes: uno como acusado y el otro como juez; pero el público sabe quién es el culpable.

EL VICTORIA INAUGURA MAÑANA SU TEMPORADA DE OTOÑO CON "PASION DE ORIENTE", PELICULA PARAMOUNT DE POLA NEGRI

El comienzo de la más brillante "Season" de que haya recuerdo

No cabe duda de que mañana se inaugura en el Teatro Victoria la más elegante y atrayente "season", teatral de que haya recuerdo en Santiago. El Victoria ha logrado concentrar el favor y la atracción del público más elegante de Santiago con su suntuosa apareciencia y su extremado confort.

Ya el año pasado se insinuó esta tendencia del público a favorecer esta elegante sala y este año aún cuando no se ha verificado todavía su inauguración social, se ha visto completamente ocupado por lo mejor de la sociedad.

La velada de mañana será, pues, la consagración definitiva de esta sala, y lo será en forma brillante, pues su programa luce una de las mejores obras del cine, presentadas hasta la fecha. Bastaría el inmenso y popularísimo cartel de Pola Negri, cuya fama asciende sin cesar para prestigiar este programa, pero hay que sumar además el valor de una producción dirigida por Raolul Walsh, el mismo que dirigiera "El ladrón de Bagdad", y el estar secundado por artistas tan completos como Noarah Beery, y el ya famoso Soajin que en esta obra traza la más siniestra silueta de chino opulento y tenebroso.

Pola Negri alcanza en "Pasión de Oriente" una culminación no sospechada por su facultad de expresión y por su extraordinario talento interpretativo. Es admirable como finge el tipo de la eurasia, esto es de la mujer que lleva en sus venas sangre blanca y oriental. Despreciada y humillada por la sociedad altiva del barrio europeo de Shanghai, logra al fin sobreponerse como mujer digna y honrada y realizar el apasionado idilio de su vida.

"Las visiones de Oriente", el lujoso despliegue de interiores chinos, la observación justa y exacta de las costumbres amarillas, hablan del genial espíritu directivo de Walsh que confirma aquí su prestigio y su fama de gran director.

"Pasión de Oriente" es una película sencillamente grandiosa, de enorme fuerza dramática, salpicada de matices y de exótico color.

Se estrenará mañana esta obra en las dos funciones del Victoria con un programa musical selecto.

La velada de mañana será, pues, de un gran valor artístico y social.

"El fantasma del Moulin Rouge" es la obra con que la Empresa Valenzuela Basterrica inicia su temporada de Otoño y se dará en las elegantes salas del Setiembre y Brasil el Martes de la semana próxima.

Población Modelo

de

SALOMON DORFMAN

OFICINA: PAZ N.° 945

Ventas de sitios con 5, 10 y 15 pesos semanales y con los certificados de Gravamen de 30 años a continuación:

CERTIFICADOS

Revisados los libros de Hipotecas de Bienes Raíces por sus índices respectivos, desde el año mil ochocientos noventa y seis hasta el año mil ochocientos noventa y ocho por don Germán Yunge; desde este último año hasta el año mil novecientos siete por la Sociedad Germán Yunge; desde este último año hasta el de mil novecientos once, por don Carlos Ducaud; durante el año mil novecientos once por don Boriz Echwarzenberg y Eli Rosemblütt; desde el año mil novecientos once hasta el año mil novecientos doce por don Salomón Dorfman; desde el año mil novecientos doce hasta el año mil novecientos quince por la Sociedad Rosemblütt, Dorfman; desde el año mil novecientos quince hasta el año mil novecientos dieciseis por don Salomón Dorfman; desde el año mil novecientos dieciseis hasta el año mil novecientos diecisiete por don León Weinstein; durante el año mil novecientos diecisiete por don Natalio Stein y León Weinstein; desde este último año hasta el de mil novecientos diecinueve por don Salomón Dorfman; desde el año mil novecientos diecinueve hasta el año mil novecientos veinticinco por don David Schatan; y desde el año mil novecientos veinticinco hasta el día de hoy por don Salomón Dorfman. Certifico: que a los sitios aún no vendidos de la Población "Modelo" antes "Santa Rosa", ubicada en la Granja de este departamento, y de los cuales es dueño don Salomón Dorfman, último de las personas nombradas, no le he encontrado ningún gravamen hipotecario El título está a f. 61 y 104 de 1921—San Bernardo, tres de Febrero de mil novecientos veintiseis.—Hay un sello y firma —LUIS AZOCAR A., Notario y Conservador.—San Bernardo.

Revisados los libros de Prohibiciones de Bienes Raíces, durante el tiempo y nombres que indica el certificado de la vuelta, que precede, certifico: que a las personas nombradas no les he encontrado ninguna prohibición para enajenar o gravar la propiedad a que dicho certificado anterior se refiere.—San Bernardo, tres de Febrero de mil novecientos veintiseis.—Hay un sello y firma.—LUIS AZOCAR A., Notario y Conservador.—San Bernardo.

mil novecientos veintiseis —Hay un sello y firma.—LUIS AZOCAR A., Notario y Conservador.—San Bernardo.

CERTIFICADOS

Revisados los libros de Hipotecas de Bienes Raíces por sus índices respectivos, desde el año mil ochocientos noventa y seis hasta el año mil novecientos cuatro, por don Abraham Herrera B., durante este último año por doña María Rosa Herrera B.; desde el año mil novecientos cuatro hasta el año mil novecientos once por don Abraham Herrera B.; desde el año mil novecientos once hasta el año mil novecientos doce por don Agustín Calvo; desde el año mil novecientos doce hasta el año mil novecientos quince por la Sociedad Rosemblütt, Dorfmann y Ellberg: desde este último año hasta el de mil novecientos dieciseis por don Salomón Dorfman; desde este último año hasta el de mil novecientos diecisiete por don León Weinstein, durante el año mil novecientos diecisiete por don Natalio Stein y don León Weinstein; desde el año mil novecientos diecisiete hasta el año mil novecientos diecinueve por don Salomón Dorfman; desde este último año hasta el de mil novecientos veinticinco por don David Schatan; y desde el año mil novecientos veinticinco hasta el año mil novecientos veintiseis, día de hoy, por don Salomón Dorfman, certifico que a los sitios aún, no vendidos, de la Población Anexa Modelo, ubicada en la Comuna de la Granja de este departamento, y de los cuales es dueño don Salomón Dorfman, último de las personas nombradas, no les he encontrado ningún gravamen hipotecario El título de dominio corre inscrito a fs. 61 N.o 104 de 1921 —San Bernardo, tres de Febrero de mil novecientos veintiseis — Hay un sello y timbre —LUIS AZOCAR A., Notario y Conservador.—San Bernardo.

Revisados los libros de Prohibiciones de Bienes Raíces, durante el tiempo y nombres que indica el certificado anterior se refiere —San Bernardo, tres de Febrero de mil novecientos veintiseis Hay un sello y firma.——LUIS AZOCAR A., Notario y Conservador.—San Bernardo.

SIEMPRE EL SPLENDID

Desde hace tiempo atrás son del dominio del público las importantísimas reformas de todo orden que la Casa Max Glücksmann efectúa actualmente en su principal sala de espectáculos.

Bajo la acertada dirección del conocido arquitecto señor Augusto Knudsen se ha ido efectuando la transformación del Splendid, obra que por su magnitud y su importancia, prestigiarán no sólo al Splendid, sino que a todo el ramo de la cinematografía en general.

La Casa Max Glücksmann conoce el gusto y la cultura de nuestro público y espera confiada su fallo.

MAÑANA LA SALA IMPERIO ESTRENA: "PARA ELLAS NO HAY JUSTICIA", POR PATSY RUTH MILLER, CONRAD NAGEL Y OTRAS ESTRELLAS

Seguramente constituirá un acontecimiento equiparable a los dos grandes estrenos efectuados en la elegante Sala Imperio en los dos últimos Miércoles de moda, el que se verificará mañana con el estreno de la magnífica producción Goldwin "Para ellas no hay justicia". Esta cinta tiene, en primer término, el valor que le da la calidad de sus intérpretes, pues todas las figuras de ella son destacadas personalidades del cine. Encontramos reunidos en magnífico conjunto nombres tan prestigiosos como los de Patsy, Ruth Miller, Conrad Nagel, Mae Bust, Creighton Hale y Hobart Bosworth. Cada uno de estos artistas ha logrado definir un tipo interesantísimo y realizar una labor estupenda.

La presentación de la cinta es de un lujo extraordinario y el espectador deja de admirar esplendorosos interiores aristocráticos "homes" para encontrarse frente a la majestuosa belleza de paisajes estupendos.

"Juventud, Amor y Pecado"

SE ESTRENARA EN LOS TEATROS DE VALENZUELA BASTERRICA Y Cía.

La empresa Aurelio Valenzuela Basterrica y Cía., ha decidido estrenar en sus teatros de Santiago y Valparaíso, la gran producción nacional: "Juventud, Amor y Pecado", de Nicanor de la Sotta.

Para la interpretación de esta película De la Sotta escogió un elenco de primer orden, que encabeza la bella bailarina Magda Delpont, quien se revela como una actriz dramática de innegables condiciones.

Junto a Magda, actúan en los roles centrales De la Sotta y José Domenech y en la labor episódica, Paco Ramiro, Luis Baeza, Venturita Piris, Elvira Grinberg, Adelina López Piris, Lidia Vial y Blanca Delpont.

Esta cinta chilena se estrenará el Martes 6 de Abril, en los cuatro teatros de Valenzuela Basterrica.

El Unión Central abrirá sus puertas completamente transformado

Buena impresión ha causado en los círculos cinematográficos, el acuerdo de los señores Francisco y Félix Sanfuentes de dar espectáculos cinematográficos en el Teatro Unión Central, sala ubicada como se sabe, en pleno carazón de la ciudad.

El Unión Central será totalmente transformado por sus nuevos concesionarios quienes tienen el propósito de convertir la sala de la calle Ahumada en un elegante teatro.

Los trabajos de reparación ya se han iniciado, a fin de que el local esté listo para los primeros días del mes próximo, en que el teatro inaugurará sus actividades cinematográficas.

El Unión Central será dirigido por don Francisco Sanfuentes, persona experta en esta clase de negocios.

PUERTAS
VENTANAS
GALERIAS y PERSIANAS

Se hacen en todos estilos. Gran surtido permanente de puertas y ventanas.

Maderas en bruto y elaboradas.

Tablas para piso, cielo y zócalos.

Raulí, Laurel y Lingue.

OFRECE LA

Barraca y Fábrica
"La República"
Domeyko 2354. — Teléfono 182
Parque

Despacho rápido a provincias

HERNIAS

Bragueros, elásticos, fajas con pelotas neumáticas, piernas, brazos artificiales, aparatos ortopédicos, muletas.

Chappuis y Théoduloz
ARTURO PRAT 346, Casilla 409
Unicos Especialistas en Chile

NOVEDADES DE LA ESTACION
EN ABRIGOS, BATAS Y TRAJES
INMENSO SURTIDO

ABRIGOS
en piel de Búfalo con godet. Precio único de
$ 160

ESPECIALIDAD
en confecciones sobre medidas y hechuras.
POR COMPETENTE SASTRE

ABRIGOS
en riquísima gamuza francesa con godet, al precio de gran ocasión de
$ 150

MAISON "LA SAMARITAINE"
SANTO DOMINGO 1017, CASI ESQUINA PUENTE

Ferrocarriles del Estado

Solicítanse propuestas públicas para el 8 de Abril próximo por acero dulce, lubricadores "Detroit", llantas para locomotoras, coches y carros y por carros de empuje.

Bases y antecedentes en la Sección Pruebas del Departamento de Materiales y Almacenes en la Estación de Alameda.

Santiago, 30 de Diciembre de 1925.

16—M

MUNICIPALIDAD DE SANTIAGO
PROPESTAS PUBLICAS

De orden de la Intendencia Municipal, llámase a propuestas públicas para el suministro escalonado para el Matadero Público hasta de mil animales mensuales, que serán beneficiados para su venta en las carnicerías municipales. Bases y demás antecedentes se pueden consultar en el Departamento de Subsistencia y Tesorería Municipal.

Las propuestas se abrirán el día Lunes 22 de Marzo, a las 4 P. M., en la sala del señor Intendente Municipal.

El Tesorero Municipal.

M—19

NECESITO
CAJERA COMPETENTE
Avenida Matta 638

Al Comercio Mayorista
EN TEJIDOS, PAQUETERIA Y CALZADO

Persona con las mejores referencias comerciales, solicita representar estos ramos en Valparaíso y Aconcagua.
Escribir:

Valparaíso, Casilla 1503
R. A. F.

"LA PARTENAIRE", DE GRIFFITH

VIOLA DANA

He aquí a Viola Dana, hermosa y opulenta, tal como aparece en las obras en que actúa con Rymond Griffith el gran bufo de la Paramount, Viola Dana va a presentarse el Viernes en el Victoria en la segunda película, extraordinaria de esta firma actuando con Griffith "Sobre Sellado", admirable pasión de sensacionales aventuras picadas de humorismo y de graciosas ocurrencias.

AVENIDA
HOY 6.30 - 9.30

Estreno de la brillante super-producción de intensa intriga dramática

"El hombre que compró el amor"

Admirable creación de la linda actriz
BETTY BLYTHE y MAHLON HAMILTON

MINERV
HOY 6.30 - 9.30

La regia producción extraordinaria

"MACHO — — y HEMBRA"

GLORIA SWANSON y THOMAS MEIGH

DIRECION: COMPAÑIA CINEMATOGRAFICA ITALO-CHILE

LABORATORIOS
SURTIDO COMPLETO DE ARTICULOS PARA LABORATORIOS
OFRECEN:
Hochstetter, Weber y Cía. Ltda.
BANDERA 88 — CASILLA 959

La resistencia de las carrocerías
"GIOVINAZZI"
ha quedado una vez más confirmada con el triunfo de Magnani sobre la carretera
SANTIAGO - CARTAGENA
AV. SANTA MARIA N.o 0180
Teléfono 1030 — Casilla 382

SACOS PAPEROS DE UN USO
SIN PARCHES NI ROTURAS, OFRECE
JOSE MUGGLI — SANTIAGO
CASILLA 345 —:— EXPOSICION 250 —:— TELEFONO INGLES 4189

La Empresa de los FF. CC. debe ser ejemplo de previsión

ENTRE SUS OBREROS POR ESTAR LIGADA AL ESTADO".—DICE EL MINISTRO DOCTOR CORDOVA RESPONDIENDO A LA CONSULTA QUE LE HICIERA SOBRE EL FALLO DE LOS TRIBUNALES DE LA VIVIENDA DE DEMOLICION DE VARIAS PROPIEDADES INSALUBRES

En la tarde de ayer el Ministro de Previsión Social ha contestado la presentación del Gobernador de San Antonio relacionada con la protesta de la Empresa de los Ferrocarriles por la actitud de los Tribunales de la Vivienda que decretaron la demolición de varias propiedades declaradas insalubres.

Los antecedentes que envió el Gobernador de San Antonio nos permiten dar a conocer cómo se produjo el conflicto solucionado ayer por el doctor Córdova.

Los Tribunales de la Vivienda después de hacer una prolija revisión de las casas de obreros del puerto de San Antonio decretaron la demolición de varias de ellas, contándose entre éstas numerosas de propiedad de la Empresa de los Ferrocarriles.

Esta corporación protestó de la resolución de los Tribunales.

Al solicitarse la fuerza pública para proceder al desalojamiento, ésta fué negada por el Gobernador de San Antonio.

Impuesto el Ministro de Previsión de los antecedentes de este asunto en la tarde de ayer ha dado su fallo, si pudiéramos decir en el sentido de que son los Tribunales de la Vivienda los encargados de declarar la insalubridad de las habitaciones y que por lo tanto el Gobernador de San Antonio debe facilitar la fuerza pública para proceder al desalojamiento.

Además de las disposiciones legales y de la copia del artículo N.o 12 de la Ley de la Vivienda que cita el Ministro de Previsión en su respuesta, dice que tratándose de la Empresa de los Ferrocarriles que está ligada al Estado, tiene la obligación de ser un ejemplo en materias de Previsión Social entre sus obreros, de modo de que corresponda a los fines para que fué creado el Departamento de Bienestar Social que cuenta ya con varios años de existencia.

EJERCITO Y ARMADA

Ayer terminaron las maniobras militares en Machalí

LOS COMBATES SE LLEVARON A EFECTO ANTE EL MINISTRO DE LA GUERRA E INSPECTOR GENERAL DEL EJERCITO.—LAS TROPAS REGRESARAN HOY A SANTIAGO

Durante el día de ayer se llevó a cabo la última etapa de las maniobras militares que se han desarrollado en Machalí.

Como hemos dicho, participan de esta jornada los regimientos de Infantería, el Cazadores, el Tacna, Tren, Zapadores, etc.

Todos estos regimientos pertenecen a la 3.a División, los que han hecho todos los ejercicios, ante el Inspector General del Ejército y del Ministro de la Guerra, Coronel don Carlos Ibáñez del Campo.

Los ejercicios practicados durante el día de ayer, obedeciendo las instrucciones de la Inspección General del Ejército, se llevaron a cabo en plena cordillera.

Según el programa desarrollado ayer, las tropas se dividieron en dos bandos: azules y rojos. Los primeros, eran los invasores y los segundos, los defensores.

Los rojos marcharon a mediodía desde el río Cachaoal, rechazando a los azules y en San Fernando tomaron la verdadera posición de defensa. Desde este punto se desprendieron divisiones con el objeto de franquear los valles de Cauquenes y caer sorpresivamente sobre las comunicaciones que tenían instalados los azules.

En Cauquenes hubo pequeños combates entre los rojos y guardias territoriales, es decir, entre las tropas y paisanos armados que defendían sus posiciones.

En vista de esta stiuación, hubo necesidad de envolver a los territoriales y seguir por el centro con el grueso de la división.

Al llegar al Portezuelo del Alto, las tropas invasoras recibieron un fuerte fuego de artillería, lo que obligó a detenerse y a explorar.

En esos momentos llegan cinco aviones a tomar parte a favor de los azules. Los aviones principiaron a bombardear todos los caminos y columnas que se hallaban en marcha, mientras indicaba la artillería el lugar en que se encontraban las tropas enemigas.

LA CRITICA

La crítica de los ejercicios de ayer en Machalí la hizo el Inspector General de Ejército, general señor Ortiz Vega, quien reunió a todos los comandos de unidades, felicitando a la tropa y dando a conocer su opinión respecto de los ejercicios efectuados en los montes y valles por donde atravesó la 3.a División.

EL ALMUERZO

Terminadas las maniobras, se sirvió un almuerzo al Ministro de la Guerra, almuerzo al que concurrieron el general Ortiz Vega, sus ayudantes, altos jefes y oficiales que se encontraban en el campo de Machalí.

EL REGRESO DE LAS TROPAS

El Regimiento Buin y la Escuela de Aplicación de Infantería partieron ayer en dirección a Santiago. Los demás se dirigen hoy a esta capital.

El Vice-Almirante señor Luis Langlois visitó ayer al Ministro de Marina

En la tarde de ayer, el Asesor Técnico Naval de la Delegación Chilena ante la Liga de las Naciones, Vice-Almirante señor Luis Langlois, visitó al Ministro de Marina.

El Vice-Almirante señor Langlois conferenció durante largo rato con el Ministro y lo puso en conocimiento a grandes rasgos de la impresión que traía de lo tratado en la Liga de las Naciones.

El Vice-Almirante señor Langlois estuvo también en el Ministerio de Relaciones Exteriores y conversó con el Sub-secretario del Departamento señor Rocuant. En la mañana de hoy irá a la Presidencia de la República.

NUEVAS DESTINACIONES DE OFICIALES. — En la tarde de ayer el Ministerio de la Guerra despachó los siguientes decretos, que ordenan una nueva destinación a los oficiales enumerados a continuación:

A la Escuela de Aplicación de Infantería ingresará, como alumno del Curso General, el Teniente Ra[illegible] Vigar Fontecilla, sin dejar de pertenecer al Batallón Zapadores N.o 5.

El Capitán señor Aníbal Mujica [illegible] pasará a prestar sus servicios en el Departamento de Personal, dejando el Batallón Tren N.o

El Capitán Camilo Bravo Bravo pasará a prestar sus servicios en la Ayudantía del Comando de la III División de Infantería, dejando el Batallón Tren N.o 3.

El Mayor Juan B. Muñoz Jeve[illegible] pasará a prestar sus servicios en la Escuela de Aplicación de Artillería (Linares) dejando de pertenecer al Grupo de Artillería de Montaña N.o 3 (Lautaro).

El capitán señor Osvaldo Mar[illegible] Rojas, dejará de pertenecer al Grupo de Artillería de Montaña N.o [illegible] (Calama), pasando a prestar sus servicios en el Grupo a Caballo N.o

Ingresará al 1.er curso de la Escuela de Aplicación de Caballería el Teniente Armando Schmits Ga[illegible], sin dejar de pertenecer al Regimiento de Caballería N.o 3 Húsa-

LOS PROFESORES DEL EJERCITO DEBEN CONTINUAR EN SUS FUNCIONES

SEGUN EL DICTAMEN DEL CONSEJO DE DEFENSA FISCAL

Los profesores Primarios del Ejército han hecho gestiones últimamente para obtener que no se les elimine de la planta del Ejército.

Con este motivo han hecho una presentación al Ministerio de la Guerra donde se dijo que era el Departamento de Instrucción el llamado a incluir en su planta a estos servidores públicos.

La solicitud de los profesores fué enviada entonces al Consejo de Defensa Fiscal para que diera el informe del caso.

Del informe se desprende que el Decreto Ley 808 es ilegal y que los profesores primarios del Ejército deben pagarse por el Ministerio de la Guerra.

Termina el informe del Consejo de Defensa Fiscal diciendo que el Decreto-Ley 808 no deroga el anterior N.o 181, que fija la Planta del Ejército, ni el 666, en cuya Letra I fija los sueldos del personal del Ejército.

Eon consecuencia, están en vigencia los dos Decretos Leyes, uno que dice que los profesores deben pagarse por el Ministerio de la Guerra y el otro que los incluye entre los profesores primarios, pagándose por consiguiente por el Departamento de Instrucción.

EL MINISTRO DE LA GUERRA VISITO LA IIIa IVa Y Va DIVISIONES

QUE SE ENCONTRABAN EN MANIOBRAS

El Ministro de Guerra en estos últimos días ha llevado a efecto una visita a la III, IV y V división, que se encontraba en maniobras respectivamente en Machalí, General Cruz y Victoria.

La primera de estas Divisiones que visitó el Ministro de la Guerra fué la V División, que se encontraba desarrollando un plan de maniobras en Victoria. En esta localidad se encontró con el Inspector General del Ejército señor J. Emilio Ortiz Vega, que revistaba las unidades de la V División.

A continuación el Ministro de la Guerra siguió a General Cruz, presenciando, en este lugar, los ejercicios finales de la IV División, que estaba acantonada allí.

Finalmente se dirigió a Machalí, en donde estuvo durante el día de ayer pasando revista a las unidades de la III División y presenció los ejercicios finales del Curso de Informaciones de Infantería.

El Ministro señor Cárlos Ibáñez de regreso de esta visita, atenderá hoy el despacho.

Insultos proferidos en un camión San Diego..

ANTENOCHE, ENTRE 10 Y 10.30 P. M.

Se ruega a los pasajeros que oyeron las expresiones lanzadas contra un caballero, asimismo al chaufeur y cobrador, dar su nombre y dirección a CASILLA 574.—H. R.

SE PAGARAN LOS GASTOS

CULTO

LAS HONRAS FUNEBRES EN MEMORIA DEL CARDENAL BENLLOCH

SE EFECTUARAN A LAS 10 A. M. EN LA BASILICA DE LA MERCED.—CONCURRIRA EL MINISTRO DE RELACIONES, EL DE ESPAÑA, NUNCIO APOSTOLICO Y ARZOBISPO DE SANTIAGO

A las 10 de la mañana de hoy tendrán lugar en la Basílica de la Merced, las solemnes honras fúnebres que los RR. PP. Dominicos celebrarán a la memoria del Cardenal Benlloch, fallecido últimamente en España.

A este acto, que revestirá especiales proporciones, concurrirá el Ministro de Relaciones Exteriores, señor Beltrán Mathieu, el Ministro de España, Excmo. señor Almeyda y Herreros, el Nuncio Apostólico, el Arzobispo de Santiago, que oficiará el último responso, altas personalidades del Gobierno, de la sociedad y de la colonia española.

También concurrirá el clero secular y regular.

LA SEMANA SANTA EN LA CATEDRAL

DISPOSICION DEL Sr. ARZOBISPO SOBRE LA CONCURRENCIA DE SACERDOTES

Los Oficios para la celebración de las ceremonias de la semana mayor en la Iglesia Metropolitana: Señores presbíteros, diáconos y subdiáconos que deben asistir el Jueves de la Semana Mayor a la Iglesia Metropolitana para la consagración de los Santos Oleos.

PRESBITEROS

Presbítero don Guillermo Pomar, presbítero don Roberto Matte, presbítero don Guillermo Viviani, presbítero don Roberto Ortiz, presbítero don Zócimo Cerda, presbítero don Olegario Lazo.

DIACONOS

Presbítero don Gilberto Moraga, presbítero don Alejandro Aspillaga, presbítero don José Luis Castro, presbítero don Julio Echeverría.

SUBDIACONOS

Presbítero don Pelayo Muñoz, presbítero don Lorenzo Nardocci, presbítero don Rafael Cuitiño, presbítero don Cándodo Llorente.

Suplentes de los eclesiásticos que deben concurrir a la consagración de Oleos

Presbítero don Malaquías Morales, presbítero don Pedro Valencia, presbítero don Emilio Correa, Presbítero don Leopoldo Manzor, presbítero don Luis Vives, presbítero don Francisco Vives.

Para cantar la Pasión en la misma Iglesia

Presbítero don José Luis Valdés, presbítero don Enrique Eyzaguirre, presbítero don Eduardo Escudero.

En virtud de la facultad concedida por la Santa Sede, por decreto de 13 de Diciembre de 1924, reducimos el número de los eclesiásticos que deben asistir a la consagración de los Santos Oleos. Se recomienda a los nombrados desempeñen exactamente sus respectivos oficios y no serán exonerados de esta obligación por la Autoridad Eclesiástica. Se recomienda de una manera especial la puntual asistencia a la consagración de óleos de suerte que a las 8 y media de la mañana estén ya en la sacristía de la Iglesia Metropolitana los que tengan que revestirse.

Santiago, 10 de Marzo de 1926. — **Crescente**, Arzobispo de Santiago. — Por mandado de Su Señoría Iltma. y Rvdma. — **Manuel Larraín V.**, Pro-Secretario".

Arriendo Casas

RECIEN TERMINADAS, CON TODO CONFORT, ESTILO, RESIDENCIA, DE DOS PISOS

Constan de dos grandes salones, comedor, dos salas, cinco dormitorios, tres piezas toilettes y piezas de servidumbre. Están situadas en uno de los mejores barrios, a un paso de República.

TRATAR: ECHAURREN, ESQUINA GAY

DIBUJOS PELEGRI

UNA IDEA

de la magnitud de nuestros surtidos para

Otoño

le dará este anuncio.

¡Calidades inmejorables!

¡¡PRECIOS DE LA MAYOR CONVENIENCIA!!

EL 3er. PISO

Las más recientes creaciones de la Moda en

Vestidos,

Tapados,

Trajes, y

Sombreros.

Si usted no nos visitó ayer... hágalo ahora mismo

TEMPORADA ESCOLAR

Al hacer sus pedidos de textos de estudio, cuadernos, útiles de escritorio, no olvide que nuestra

SEC. LIBRERIA

tiene los surtidos más vastos a los precios más convenientes.

Gath & Chaves Ltd.

LA CASA QUE MAS Y MAS BARATO VENDE EN SUDAMERICA

PAQUETERIA:

OFRECEMOS un extenso y variado surtido, en distintas clases de lana inglesa para tejer, en todos los colores.

GARNITURES:

ENCAJES anchos de seda para trajes en blanco y negro, metal plateado y dorado y colores de moda, dibujos de la más alta novedad, ofrecemos un novedoso surtido recién recibido.

PARIS:

CUELLOS y juegos de cuellos y puños par atrajes de señora, hemos recibido un hermoso surtido en encaje y cueros distintos colores de la más rigurosa moda.

CAMISAS Y PAÑUELOS:

CAMISAS en jersey algodón, en colores rosa, lila y blanco, a

$ 4.80

PAÑUELOS para rebozo, de lana y seda, en colores surtidos, a

$ 31.50

CORSES Y FAJAS'

CORSES-FAJA, forma cómoda y envolvente, en buen coutil, talle 60|80, a

$ 9.90

FAJAS elástica, para reducir las caderas, adaptables para la moda actual

$ 38.50

EN SEDERIAS:

ARMOUR ROYAL de seda, especial para abrigos, 1|2 estación, doble ancho, el metro

$ 51.00

TERCIOPELO Miroir de seda, gran moda, especial para sombreros y adornos, un ancho, el metro

$ 29.50

EN TEJIDOS:

FRANELAS impresas, gustos y colores variadísimos, artículo de mucho abrigo, especial para blusas y batas, el metro

$ 2.95

MOLETON doble frisa, excelente calidad, especial para ropa interior, colores claros, el metro

$ 2.95

EN SASTRERIA:

TRAJES de casimir inglés, pura lana, variado surtido en dibujos y colores de alta fantasía, modelos de gran moda, a

149.00

ABRIGOS para caballeros, en todos los estilos de última moda, desde

149.00

EN ZAPATERIA HOMBRES:

BOTINES de gum-metal importado, color, con cordones doble suela, taco punteado, modelo muy elegante, a

$ 75.00

BOTIN de ternerón negro, suela doble, taco punteado, horma de gran moda, a

$ 53.00

CALCETINES Y CAMISETAS:

CALCETINES de algodón superior, reforzados, negro y colores unidos, el par

$ 3.75

CAMISETAS de algodón blancón blanco, con mangas, artículo de muy buena calidad, a

$ 13.90

EN CAMISERIA:

CAMISAS de céfiro especial, con puños dobles y un cuello, en dibujos y colores de novedad, a

$ 15.30

CAMISAS blancas con pechera y puños de piqué fino, confección esmerada, a

$ 15.80

CORBATAS Y PARAGUAS:

CORBATAS Colmarín de seda finísima, en colores de alta fantasía

$ 11.90

PARAGUAS de algodón, puños curvos, de muy buena calidad, a

$ 14.90

EN SOMBRERERIA

HONGO de fabricación inglesa, en fieltro de castor finísimo, negro inalterable, modelos recién recibidos, a

$ 57.80

CALAÑES de fieltro castor, marca "Gath y Chaves", en modelos y colores de última moda, a

$ 39.50

EN SPORT:

CAMISETAS de algodón tejido jersey, de 30 combinaciones de colores a rayas, a

$ 5.90

MEDIAS de sport en general, artículo de lana, con vueltas de colores, a

$ 5.90

EN CONFECCION NIÑAS:

VESTIDOS de tricot de lana, artículo de media estación, para niñitas de 2 a 8 años, desde

$ 27.50

VESTIDOS en sarga de lana azul marino, para niñitas de 10 a 14 años, desde

$ 68.00

EN LENCERIA NIÑAS:

CAMISETAS en tricot algodón, para guaguas hasta 1 año, a

$ 3.90

PETOS en jersey de algodón, para niñitas, de 1 a 8 años, a

$ 2.70

EN VARONES:

TRAJE blusa eslava, en rico casimir fantasía, colores seleccionados, para años 12 a 13, $ 40.80; 10 a 11, $ 39.10; 8 a 9, $ 37.40; 6 a 7, $ 25.70, y 4 a 5

$ 34.00

TRAJE marinero en fino cheviot de lana azul marino, con cuello y puños en dril azul, celeste y lacre, para años de 10 a 11, $ 54.40; 8 a 9, $ 51; 5, 6, 7, $ 47.60, y 2, 3, 4,

$ 44.20

EN BONETERIA NIÑOS:

CAMISA confeccionada en fino bramante blanco 1|2 puños, medidas 30|35

$ 8.15

EN TAPICERIA:

¡¡YA LLEGARON!! ¡¡LAS QUE TODOS ESPERABAN!! ¡¡LAS QUE POR SUS BAJOS PRECIOS ESTAN AL ALCANCE DE TODOS!!

ALFOMBRAS tipo Smyrna, doble faz, en todos los tamaños, desde el ínfimo precio de

$ 14.30

EN CONFECCION SEÑORAS:

VESTIDOS en popelina de lana, colores y formas de gran moda, a... ... ... $ 135.00

TAPADOS en burella de lana, calidad muy fina, estilo de última moda, con adornos de piel, a... ... ... $ 255.00

EN MODAS:

SOMBREROS de fino paño semi-fieltro, colores de reciente moda y estilos de última novedad, a... ... ... $ 45.00

UN SURTIDO de mucha novedad en lindos broches de piedras y perlas, desde. $ 10.80

EN GUANTES Y PAÑUELOS:

GUANTES de cabritilla y de gamuza, mosqueteros, recién recibidos, a. . . $ 27.20

GUANTES de cabritilla mosquetero, artículo novedoso, a... ... ... $ 30.60

ZAPATOS PARA SEÑORAS:

"INSIGNE", nueva marca de calzado para damas. El más fino y elegante, hecho a mano sólo con materiales importados, ofrecemos los primeros modelos para Otoño.

ZAPATILLA de cabritilla ploma, tono de gran novedad, modelos de alta fantasía, artículo finísimo, desde .... $ 65.00

ZAPATILLA de charol combinada con cuero lagarto, modelo muy elegante . $ 62.00

TAPADOS Y VESTIDOS

TAPADOS en terciopelo lana, modelos de última novedad, para luto, desde. . $ 150.00

VESTIDOS en popelina pura lana, para luto, gran novedad de modelos, todos los talles, a... ... ... $ 135.00

«El Estatuto aplicado a la enseñanza universitaria, perturba e impo sibilita su marcha y establece correlaciones deprimentes»

"DECANOS Y MAYORDOMOS EN LA MISMA CATEGORIA, POR EJEMPLO".— TEXTO DE LA PRESENTACION ELEVADA AL RECTOR DE LA UNIVERSIDAD, POR LA FACULTAD DE MEDICINA Y FARMACIA

El Decano de la Facultad de Medicina ha enviado al Rector de la Universidad, en cumplimiento de un acuerdo especial de la corporación, la siguiente nota:

"Santiago, 13 de Marzo de 1926. —Señor Rector:

La Facultad de Medicina y Farmacia, justamente alarmada por el proyecto de Estatuto Administrativo, que colocaría a las Escuelas y servicios bajo su dependencia en situación muy difícil, se había preocupado de señalar los inconvenientes de aquel proyecto, los que en respuesta a la nota de Ud., del 12 del presente, nos apresuramos a poner en su conocimiento.

Cabe, en primer lugar, señalar el hecho de que la enseñanza y los servicios que dependen de la Facultad, se rigen por una pauta perfectamente determinada por las leyes vigentes, a la que no es aplicable un criterio puramente administrativo. El personal técnico que recorre gradualmente los puestos de ayudante, jefe de trabajos, jefe de clínica, y, por último, profesor, muchas veces extraordinario primero y titular después, asciende gracias a su competencia y a sus méritos, que son aquilatados en forma indiscutible en los nombramientos y elecciones que se hacen por la Facultad en Claustro pleno presidido por el señor Rector. Existe, pues, para esta organización, un verdadero estatuto que ha probado ser eficiente y suficiente, y al que cualquiera modificación que no sea elaborada por los que conocen de cerca su mecanismo, no haría sino introducir dificultades insubsanables. Por otra parte, la correlación que se establece en el Estatuto Administrativo nacido de los reducidos emolumentos de los profesores, resulta deprimente para el prestigio universitario. La competencia necesaria y los méritos que se requieren, sólo permiten llegar al profesorado después de un período de no menos de veinte años de preparación y de una edad mínima de 38 años. Estas circunstancias fácilmente comprobadas, llevó al ex-Ministro, señor Maza, a establecer los premios en trienios, ya que el plazo de 40 años exigido antes, no podía ser invocado sino por aquellos individuos excepcionales que después de una penosa labor de medio siglo, sobreviven todavía. Al mismo tiempo, la jubilación a los 30 años, basada en razones análogas, permitía la necesaria renovación del magisterio. En este sentido, el Estatuto no sólo suprime los derechos concedidos por el Decreto-Ley 479, sino que va más lejos, lesionando la situación creada a los antiguos profesores por la Ley de 1879, como se demuestra en los cuadros adjuntos.

La condición económica a que se ha obligado precisamente a aquellos profesores que por la índole de su enseñanza técnica, no relacionada con la posibilidad del ejercicio profesional, se dedican enteramente al magisterio y al cultivo de la investigación, es insostenible. Como no ignora el señor Rector, nuestros más genuinos profesores, con sueldos de poco más de 300 pesos, han necesitado reunir dos o tres cátedras para tener una situación compatible con su subsistencia.

En el proyecto de Estatuto esto ha sido reducido en tal forma, que significa una disminución de la asignación antigua para muchos profesores, como puede verse también en los cuadros adjuntos. Se suprime además la posibilidad, que nos ha dado a los profesores más sobresalientes, de desempeñar otra cátedra o un puesto en el cual ejercitar los difíciles conocimientos técnicos del especialista.

En las circunstancias actuales de la vida, las remuneraciones del profesorado van produciendo gradualmente tal crisis, que ya no se encuentra quien quiera desempeñar una clase universitaria, que absorbe a lo menos la mitad del día y muchas otras horas de estudio. Si se comparan esos sueldos con los de otras reparticiones públicas, aparecen inferiores a los de los porteros, mayordomos, guardianes y soldados.

Para la introducción de economías, la Facultad ofrece al señor Rector su modesto concurso, contando para ello con el personal directivo que desde hace largos años ha estudiado las necesidades de sus servicios.

En resumen, señor Rector, podemos decir a Ud.:

1) El Estatuto aplicado a la enseñanza universitaria perturba e imposibilita su marcha, y establece correlaciones deprimentes: Decanos y Mayordomos en la misma categoría, por ejemplo. Un estatuto propio de la Universidad, o de la enseñanza, podría ser rápidamente elaborado, sobre las bases actuales, por el personal directivo.

2) Los premios que duplican el sueldo a los 30 años, y la jubilación en el mismo plazo son manifiestamente necesarios, tanto porque en el antiguo mecanismo casi ningún profesor lo alcanzaba, cuanto por la necesaria renovación del personal docente.

3) Los emolumentos de los profesores, existentes casi sin modificación desde 1892, son absolutamente insuficientes en la época actual, en que el costo de la vida ha quintuplicado y existen numerosas leyes sociales que rebajan aún más la renta disponible.

4) Las economías que sea necesario introducir en la Universidad, podrían ser ventajosamente estudiadas por sus organismos dirigentes, los que con pleno conocimiento de la materia, harían las reducciones de manera de producir el mínimum de perturbaciones en la marcha de la institución.

Saludan muy atentamente al señor Rector. — **R. Aguirre**, Decano. — **Dr. J. Ducci K.**, Secretario."

Sueldo in. prof. recién nombrado.—Presupuesto 1925 igual desde 1892.	Presupuesto	Grat.30%	Total
Clases sin laborat. exp. (22 prof.)	3,000	900	3,900
Clases Escuela Dental (10 prof.) ..	3,000	900	3,900
Clases con laborat. exp. (10 prof.)	3,600	1,080	4,680
Clases expl. Anatomía (4 prof.)	6,000	1,800	7,800
Patolog. Exp. Química Gen. (2 prof.)	4,800	1,440	6,240
Fisiología Exp. (1 pro)..	6,900	2,070	8,970
Anat. Patolog. (Autopsias) (1 prof.)..	7,200	2,160	9,360

DECRETO - LEY N.º 479

					½ Caja y renta
1.ª Categoría	con laborat. (2 prof.)	13,500	40%	18,900	16.632
2.ª Categoría	sin laborat. (13 prof.)	9,000	——	9,000	8,920
21	con laborat. (8 prof.)	9,000	30%	11,700	10,296
3.ª Categoría	sin laborat. (20 prof.)	6,750	——	6,750	5,940
27	con laborat. (7 prof.)	6,750	20%	8,100	7,128

PROYECTO DE ESTATUTO

					½ Caja y renta
1.ª Categoría	con laborat. (.. prof.)	6,750	20%	8,100	7.128
2.ª Categoría	sin laborat. (13 prof.)	5,625	——	——	4,950
21	con laborat. (8 prof.)	5,625	20%	6,750	5,940
3.ª Categoría	sin laborat. (20 prof.)	4,500	——	——	3,960
27	con laborat. (7 prof.)	4,500	20%	5,400	4,752

NOTA. — Todas las clases se hacen en 4 1|2 horas semanales y casi todas tienen hoy día laboratorio de experimentación. A pesar de ello, no se quiso recargar el gasto con la asignación de laboratorio, sino en los casos estrictamente indispensables.

Como se ve, muchos sueldos resultan rebajados en el Estatuto con respecto a los que había en 19..

Pero la diferencia es aún más grande, si se contempla el caso de los profesores que tienen ya muchos años de servicio y que han encanecido dedicados a la enseñanza.

Tomando el caso de primera categoría (Profesor de Fisiología anteriormente con contrato):

	25 años de servicios	40 años de servicios
Según Presup. desde 1892	14,682	17,940
Según el Estatuto	10,692	10,692

EN UN PROFESOR DE SEGUNDA CATEGORIA, RESULTA:

	25 años de servicios	40 años de servicios
Según Presup. desde 1892	7,605	9,360
Según el Estatuto	7,425	7,425

EN UN PROFESOR DE TERCERA CATEGORIA, RESULTA:

	25 años de servicios	40 años de servicios
Según Presup. desde 1892	7,605	9,860
Según el Estatuto	5,940	5,940

Permisos y licencias a funcionarios judiciales

El Ministerio de Justicia despachó, en la tarde de ayer, los siguientes decretos, que conceden licencias y permisos a los funcionarios judiciales enumerados a continuación:

—Al Ministro de la Corte de Apelaciones de La Serena, señor Carlos Bolados Rodríguez, un mes de permiso por motivos de salud.

—Al Relator de la Corte de Apelaciones de Iquique, señor Evaristo Molina Herrera, 15 días de permiso por motivos de salud.

—Al Ministro de la Corte de Apelaciones de Iquique, señor Gustavo Sepúlveda, 15 días de feriado de acuerdo con la ley, y un mes más de permiso por motivos de salud.

—Al Promotor Fiscal de Talcahuano, señor Joaquín Olalla L., 15 días de feriado.

—Al Notario y Conservador de Bienes Raíces del departamento de Bulnes, señor Héctor Candia Acuña, permiso por 7 meses, reemplazándolo durante este tiempo, el secretario del Juzgado de Letras de Bulnes, señor Ernesto Moreno.

—Al Juez del Juzgado de Letras de Limache, señor Manuel de la Plaza, un mes de permiso por motivos de salud.

—Al Juez del Juzgado de Letras de Taltal, señor Guillermo Silva Lastra, un mes de permiso.

—Al Promotor Fiscal de Linares, señor Ramón J. Cárdenas, 15 días de feriado, de acuerdo con la ley, y un mes más de permiso por motivos de salud.

—Al Médico Legista de Rancagua, señor Abel Zapata Z., 15 días de licencia.

—Al Juez del Juzgado de Letras de Los Andes, señor Joaquín Ahumada, un mes por motivos de salud.

Consejo Directivo del Centro Catalá

SE HA ELEGIDO EL SIGUIENTE CONSEJO DIRECTIVO DEL "CENTRE CATALA"

Presidente, Josep Carbó; vicepresidente, Artur Batallé; secretario, Félix Plá; vice-secretario, Eduard Cot; tesorero, Josep Iglesis; bibliotecario, E. Marió Granja; vocales, Pere Manaut, Llorenc Tiana, Marian Ferrer, Jaume Teixidó, Joaquín Sans, Ramón Mundet.

Almorranas (Hemorroides)

requieren un tratamiento cuidadoso. El UNGUENTO PAZO es el remedio más eficaz que se conoce hasta el día para el tratamiento de las Almorranas simples, sangrantes, con picazón o externas. Una o dos cajitas bastan. La firma de E. W. GROVE se halla en cada cajita.

Alcanfor 1.58 Gramo Zincóxido 1.44 Gramo
Acido fénico 0.79 " Cosmolina 23.23 "
Bálsamo de Perú..1.31 Gramo.

Sesión del Con Consultivo de C rreos

En la tarde de ayer, p por el Director General d y Telégrafos, celebró sesión sejo Consultivo de Correo

Iniciada la reunión, el señor Olivares propuso nuara el estudio de las pla las clasificaciones de los dos subalternos. En este el Consejo se ocupó dura el tiempo que duró la re

Se hicieron las clasifica los empleados subalternos doselo a cada uno el orden pondiente para los ascen

En la Colonia A

BANQUETE DE DESPE MONSEÑOR ELIAS

En el Hotel Damasco e el Domingo recién pasado quete que la Sociedad Palestina y la Colonia ofrecían al Arzobispo, Elías Dib, con ocasión de ma partida al extranjero de permanecer diez años país.

Asistieron alrededor de ta miembros de la colonia estando representadas instituciones sociales resid menú fué servido en for lente por el Hotel que la tiene instalado en pleno esta capital, siendo toda servida al estilo árabe.

A la hora de los postr ron uso de la palabra lo Emilio Riadi, en su ca prosecretario de la Soci ventud Palestina; el se filo Farrú, por la Socie nesa; el señor Pedro S la Sociedad Familiar Si ñor David Mujaes, por el "Alwatan"; el señor Is hermano del ilustre quien se festejaba.

Contestó agradeciendo cuentes palabras la es manifestación que se le Monseñor Elías Dib, quien nifestó muy complacido de juventud diera ejemplo de progreso como lo demos éxito de esta reunión.

Cerró la manifestación la entrega de un rico álbum firmas de todos los socios y rentes, el señor Salomón Ab como un recuerdo de esta festación.

Más de $ 65.000,000 representan los decretos insistidos por el Gobierno en el año 1925

LA LISTA COMPLETA DE LOS DECRETOS OBSERVADOS POR EL TRIBUNAL DE CUENTAS DURANTE EL PERIODO ANORMAL DE LA REPUBLICA HA SIDO REMITIDA AL SENADO

Al iniciarse el período de sesiones extraordinarias, el H. Senado acordó solicitar del señor Ministro de Hacienda, el envío de la lista completa de los decretos representados por el Tribunal de Cuentas, desde el 5 de Setiembre de 1924 hasta la fecha de la reapertura de las Cámaras, o sea hasta el 1.o de Marzo último.

Aun cuando esta clase de documentos son de carácter reservado, pues no llegan a conocimiento del público sino aquellos sobre los cuales los miembros del Parlamento formulan interpelaciones o les merecen observaciones, hemos logrado acopiar importantes datos que pueden dar una idea de la cuantía a que ascendieron los decretos objetados por ilegales durante el año 1925 y que forman la mayor parte de los que se remitieron a la secretaría de la Alta Cámara.

En el Tribunal de Cuentas se recibieron en 1925, 33,898 decretos, de los cuales hubo necesidad de pasar 1,818 a la Corte de Cuentas, para su detenido estudio.

Después de ese estudio se representaron al Gobierno 1,347 decretos por ser considerados ilegales.

El valor representado por estos decretos asciende a la considerable suma de $ 100.180,741.85 moneda corriente y $ 3.015,223.42 oro de 18 peniques.

El Gobierno reconoció la ilegalidad de 140 de dichos decretos y ordenó su derogación; sin embargo insistió en muchos y los valores comprendidos en los decretos insistidos representa la suma de $ 65.222,124.43 moneda corriente y $ 1.600,527.32 oro de 18 d.

Vale dar a conocer al público lo que significa la insistencia de un decreto gubernativo. Expedido un decreto por el Gobierno, pasa al Tribunal de Cuentas, donde se le tramita en caso de no existir observaciones sobre su legalidad o la forma en que viene redactado.

Cuando la observación se refiere a otra circunstancia que no sea la ilegalidad, sólo se devuelven con un oficio al Ministerio respectivo a fin de que una vez corregido inicie nuevamente su tramitación.

Si el decreto contraría alguna ley es representado y el Gobierno o lo deroga o insiste en él, caso este último en que se necesita el acuerdo y firma de todos los Ministros del Despacho y en el que el Tribunal de Cuentas ya no tiene atribuciones para objetarlo y debe concretarse a tomar razón de él.

En este caso se encontraron los 362 decretos que el Gobierno insistió el año 1925.

En el mismo período de tiempo se devolvieron con oficio 300 decretos y se reconsideró la representación sobre 53.

Quedaron 845 decretos sin insistirse y ellos representan un valor de $ 34.958,617.42 moneda corriente y $ 2.014,969.05 oro.

Se tomó, además, razón de 621 decretos leyes y de 5 leyes que quedaron pendientes desde el período constitucional y que se aprobaron en la última sesión del disuelto Congreso.

Se dió cumplimiento a 31 sentencias judiciales, ordenadas cumplir por decretos supremos, en juicios seguidos contra el Fisco.

Como se sabe, el Tribunal de Cuentas está encargado de estudiar y revisar todas las operaciones de fondos fiscales y en dicha revisión formuló reparos en la sección tesorerías fiscales y establecimientos de instrucción y penales, que significaron la reintegración en arcas fiscales por valor de $ 2.252,037.00 moneda corriente y $ 198,143.49 oro de 18d.

PRONOSTICO DEL TIEMPO

TEMPERATURA MODERADA. — NEBLINAS EN LA COSTA.— VARIABLE EN EL SUR.

(Especial para "La Nación")

En las próximas 24 horas el tiempo se caracterizará como sigue:

a) En la Costa de la Zona Central, entre Coquimbo y Maule, amanecerá con nublados, neblinas, lloviznas y temperatura fresca.

b) En el interior de la Zona Central, la temperatura se manifestará moderada.

c) En la Zona Sur, el tiempo continuará variable, con nublados parciales, chubascos y temperatura fría.

En las últimas 24 horas, una importante depresión atmosférica afectó la Zona Sur del país, provocando mal tiempo, con lluvias y fuertes vientos del Norte, entre Cautín y Chiloé. En Valdivia cayeron 7 milímetros y en Temucho 2 milímetros.

En el resto de la Zona Sur, hasta Concepción, hubo nublados parciales con temperatura moderada.

En la Zona Central reinó buen tiempo, con temperatura algo más alta. Sin embargo, las máximas por lo general no excedieron de 30 grados. Al atardecer y en la noche se produjo un rápido descenso de la temperatura.

Según las últimas observaciones telegráficas recibidas, la depresión atmosférica se desplazaba hacia el Sureste, pasando la línea isóbara de 750 milímetros poco al Sur de Cabo Raper, y por Puerto Madrym en la Costa del Atlántico.

RADIACION SOLAR. — La radiación solar, según las últimas observaciones, estaba sobre una caloría novecientas treinta y cinco milésimas.

La observación telescópica de la Fotosfera denotaba una intensa actividad; existían alrededor de veintidós manchas solares, entre las cuales se destacaba una muy grande, a cerca de 50 grados de longitud heliocéntrica Este.

En el limbo Este, podía observarse una extensa zona de brillantes fáculas, que se extendía hasta más allá de los 75 grados de longitud heliocéntrica. Esta zona facular determinará un aumento de la radiación.

OBSERVATORIO DE EL SALTO, a las 22 horas del 15 de Marzo de 1926.

Liceo Musical y Kindergarten Mozart

El 1.o de Abril próximo principiará a funcionar en San Diego 142, el Liceo Musical y Kindergarten Mozart.

En el Liceo Musical y Kindergarten Mozart, se seguirán cursos completos de teoría y solfeo, armonía, composición, piano, historia de la música, estética del arte, violín, violoncelo, declamación, francés, inglés e italiano, dibujo y pintura, etc., conforme al plan de estudios del Conservatorio Nacional de Música.

El profesorado estará compuesto por los señores: Armando Carvajal, Humberto Allende, Manuel Pérez, Alex Manke, Adolfo Allende., Rebeca Blin, Eugenia Ichostakowsky, Magdalena Petit, Judith Aldunate, Claudia Frez, María Aldunate, Graciela Frez, Emma D'Ottone, Arturo Gordon.

En el Kindergarten podrán ser matriculados niños y niñas desde [illegible] años de edad, donde se les hará además de las clases comunes a todo Kindergarten, un curso elemental de teoría y solfeo, según el sistema Chassevant. Dicho sistema penetrando la psicología del niño, asocia el aprendizaje de la música al entretenimiento mediante signos y figuras movibles.

La matrícula tanto del Liceo como del Kindergarten, será limitada, pues un curso demasiado numeroso, no permite al profesor conocer y seguir particularmente a cada uno de sus alumnos.

Además, las horas de clase se combinarán de acuerdo con los horarios de los colegios.

JUGO DE UVA
MARAMBIO
Pedidos: Teléfono N.o 2321

LINGUE Y RAULI
PARA PISO, MUY SECO
1x2 1|2 Mach., $ 0.80 cada uno
OFRECE:
BARRACA Y FABRICA
"LA REPUBLICA"
DOMEYKO 2354, TELEFONO N.o 182 (PARQUE)

En Parque Forestal
SE ARRIENDA UNA COMODA CASA
AMOBLADA
para poca familia, con vista al Parque. Dirigirse:
J. M., CASILLA 245-V

El tiempo que pasa no vuelve

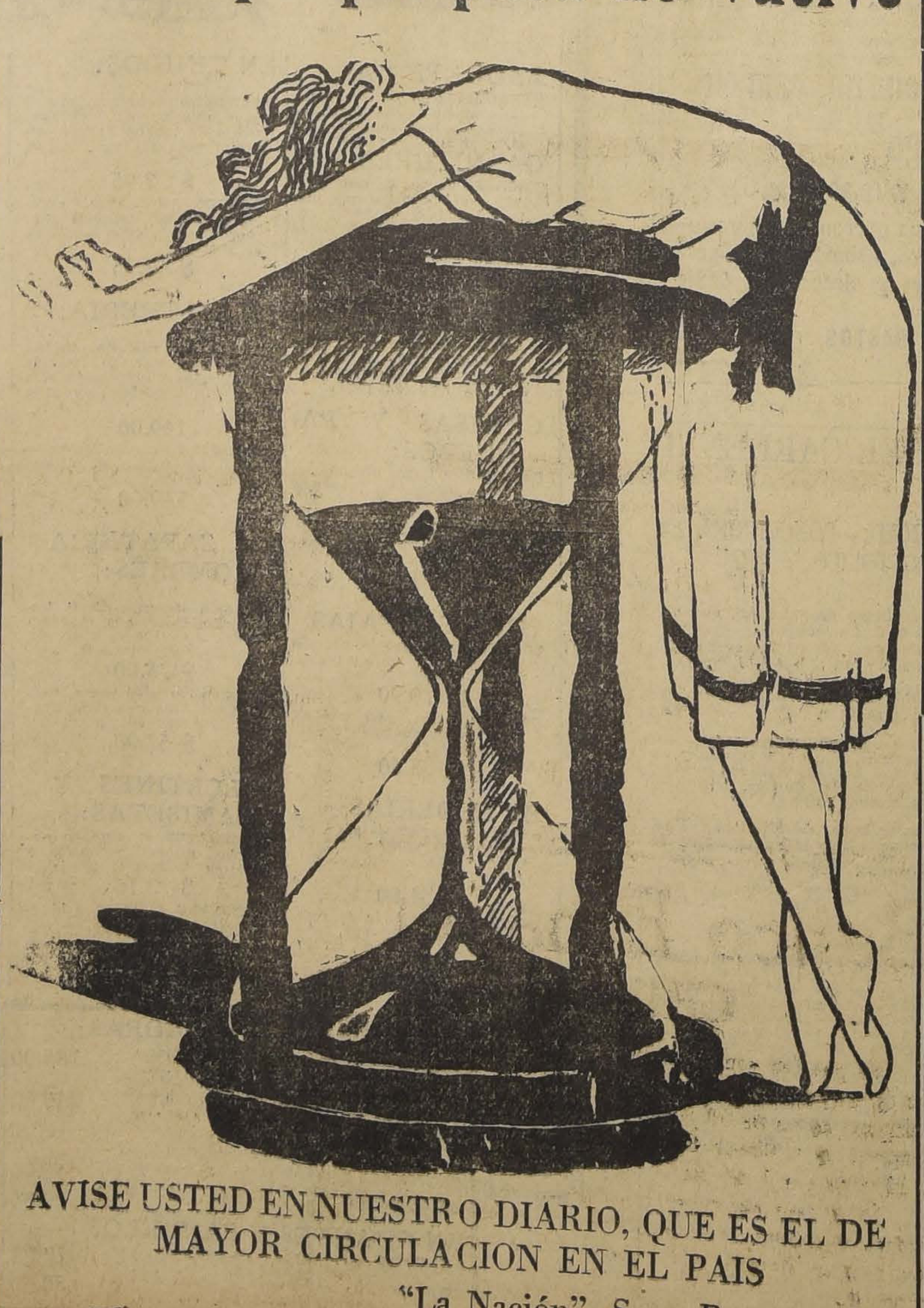

AVISE USTED EN NUESTRO DIARIO, QUE ES EL DE MAYOR CIRCULACION EN EL PAIS
"La Nación".-Secc. Propaganda.

CUATRO OFICINAS DE LOS IMPU TOS INTERNOS FUNCIONAN AHORA EN UN SOLO LOCAL

Hasta hace poco, cuatro oficinas dependientes de la Dirección General de Impuestos Internos funcionaban en locales distintos y esto irrogaba molestias para el público.

Numerosas personas interesadas en buscar algún dato o pagar alguna contribución, debían efectuar una verdadera peregrinación para encontrar la oficina correspondiente.

Las cuatro secciones a que nos referimos, son las siguientes: Renta, Específicos, Boletines y Guías de libre tránsito y la Dirección General.

En la actualidad funcionan en un mismo local, situado en la Alameda de las Delicias esquina de San Martín, en los altos de la Casa Castagnetto.

La propiedad pertenece a Juan Francisco Rivas R

Hemos sido informados q cuando la concentración de tro secciones en un solo ha sido una medida venta el público, dicho local no las condiciones necesarias p repartición de la importa la de Impuestos Intern

Las decoraciones y adorno casa, son, según se nos poco adecuadas para una pública fiscal.

A este respecto, se nos que sería de convenienci Gobierno se preocupara de un local extenso y este servicio que propo Estado una de las mayor das.

DACTILOGRAF
necesita la Dirección de cios Especiales del Grup nico de Aviación. Se con buenos conocimient inglés. Las interesadas presentarse en "El B (Tranvías San Bernardo, dero Mabille), diariamen 9 a 12 M.

INSTITUTO AGRONOMICO DE CH

ENSEÑANZAS SUPERIOR, MEDIA Y DE EXTENSI AGRICOLA

E Instituto Agronómico de Chile es un establecimiento de enseñanza agrícola cuyo fin principal es el de formar personal nacional científico —teórico y práctico a la vez —para difundir las nuevas teorías y métodos de la explotación agrícola y aplicarlos a las condiciones especiales de nuestro país y poder obtener así el máximum de provecho de la producción vegetal y animal.

La matrícula de este establecimiento está abierta desde el 8 de Marzo y en él funcionan tres cursos: uno de enseñanza superior, otro de enseñanza media y un último de extensión agrícola.

1. — ENSEÑANZA SUPERIOR DE AGRICULTURA. —(Curso de **Ingenieros** Agrónomos).—Su objeto es el de formar ingenieros agrónomos.

Los estudios duran 4 años y los alumnos hacen metódicas y numerosas excursiones, para lo cual el establecimiento cuenta con un vagón de ferrocarril y un auto-camión que sirven para excursiones largas y cortas, respectivamente, y prolongan sus vacaciones de Verano para imponerse de un modo continuo de las siembras y cosechas y otras operaciones agro-industriales.

Para ingresar al curso de ingenieros agrónomos se necesita estar en posesión del título de bachiller. Si el aspirante a alumno hubiere rendido todos los ramos del 6.o año, faltándole sólo el bachillerato, puede ingresar al primer año de este curso; pero para rendir sus exámenes es indispensable que antes haya obtenido su de bachiller.

2. — ENSEÑANZA DIA DE AGRICULTUR (Curso medio de agri ra).— Su objeto es el formar agricultores con señanza teórica abrevia con fines especialm prácticos después de 2 de estudio. Para ingres él, es necesario una mínima de 16 años, examen previo sobre rias de humanidades tengan mayor relació la Agronomía.

3. — CURSOS COR DE EXTENSION AGRI LA PARA AMBOS SE —Tienen por objeto pro cionar conocimientos colas sobre materias minadas, a toda perso sin distinción de sexo trabajo en el campo o see explotar alguna pe ña industria agrícola.

Su duración puede al zar hasta un año agr completo.

Para el ingreso a cursos no se exige ning preparación ni condici de orden social.

El Instituto Agronó tiene como campo de cación, para las práctica los alumnos, además de recursos de excursione **fundos modelos**, las dife tes secciones de la Q **Normal**, tales como: **la** chería, Arboricultura, Cu vos, **Bodega**, Viña, Ga ros, Frigoríficos, Fábric Conservas, Embalajes,

El régimen del estab miento es el externado.

LA DIRECCION

Casilla 1004

El regreso de S. E. y del Ministro del Interior

El Presidente de la República modificó ayer su acostumbrado itinerario, pues no regresó a Santiago como estaba anunciado.

En el expreso de Valparaíso que llega a la capital poco antes de medio día, arribará hoy S. E.

El Ministro del Interior señor Maximiliano Ibáñez, que se encontraba en Linares desde el Viernes, regresó anoche a Santiago, acompañado de su familia.

VANDYCK

40 cts. paq

La idea de contratar un empréstito

PARA LA CONSTRUCCION DE HABITACIONES OBRERAS ES DIGNA DE ELOGIO

Así lo manifiesta el Mi | o de Previsión al Intendente | Tarapacá

En la tarde de ayer e | ministro de Previsión Social, doct | on Lu Córdova ha enviado | Intendente de Tarapacá una | en que manifiesta que apla | la idea junto con el Alcal | e Iquique han concebido, | ontratar un empréstito Munic | para la construcción de habit | es para obreros.

Dice el Ministro | ha comisionado al representa | del Consejo de Bienestar S | en Iquique para que soluc | cualquier dificultad que pu | presentarse en la ejecución | esta hermosa idea de bien p | o. Termina el Ministro su co | cación reiterando los agradec | tos en nombre del Gobierno | esta feliz idea.

La cura de la

DIABETES

VINO UANADO

PEUI

Hace dismin | un gramo por día el azúcar | bético, Da fuerza | vigor, calma la sed e impide | accidentes diabéticos, gar | a, antrax, etc. Pedir fol | gratuito, a

Prod. os Pesqui

CASILLA | —VALPARAISO

Base: N | o de Urano.

VENDEDOR

necesitan para máquinas de escribir | sumar CORONA. Presenta | con certificados de ... 10 A.

CURPHEY y Cía. Ltda.

Ahu | a esq. de Agustinas

La Sección Comercial del Ministerio de Obras Públicas

HA DESARROLLADO UNA INTERESANTE LABOR DE FOMENTO Y PROPAGANDA

Hace po | nenos de un año que, por decre | ctado por el Ministerio de | as Públicas, se creó anexo a | na Sección Comercial con el o | o de que tuviera a su cargo, | lo relacionado con el comerc | nterior y exterior del país, s | elaciones con las obras públic | a preparación de estudios e | ísticos sobre los tratados come | es en vigencia, la influencia d | ancel Aduanero, y de los puer | en el comercio, etc.

E | corto tiempo que lleva de fun | amiento esta Sección, ha des | llado bajo la dirección de su Je | on Osvaldo Galecio, una inte | labor, pues ha abarcado estu | considerables.

ebemos referirnos a los puntos más sobresalientes del trabajo ha realizado la Sección Comer- ateniéndose al programa que ué trazado por el decreto-ley de anización, vale la pena mencio- a las diversas comisiones de udios que ha enviado al extranjero valiéndose para ello de industriales o técnicos de reconocida reparación. Así, el señor José Benedetti se encuentra en Colombia y seguirá a Centro América llevando un muestrario completo de licores y conservas chilenas; don Alberto Ossa se halla en Inglaterra con un muestrario de conservas y el señor Pablo Quiquandon está en Colombia estudiando las industrias derivadas del cuero.

Pero sin duda alguna, uno de los viajes al extranjero más provechoso que se ha realizado, ha sido el que llevó a cabo a fines del año próximo pasado el propio Jefe de la Sección Comercial, don Osvaldo Galecio, quien recorrió las ciudades de Mendoza, San Juan y Buenos Aires, estudiando el tráfico comercial de los Ferrocarriles de Uspallata y La Quiaca, la movilización de sus productos, las tarifas, zona de atracción con relación a los chilenos, etc., etc.

De regreso a nuestro país, el señor Galecio presentó al Ministerio respectivo un extenso informe, lleno de interesantes datos sobre la posibilidad de incrementar la exportación de maderas en bruto y elaboradas en forma de puertas, ventanas y cajonería a la Argentina. En su informe el señor Galecio se refería, además, a productos agrícolas, al kaolín chileno, para las fábricas de vidrio, vinos, etc.

Por otra parte, la Sección Comercial ha dictado un Reglamento por el que se especifica los trabajos que deberán realizar los agregados comerciales. En la actualidad hay agregados comerciales en el carácter de ad-honorem, en Francia, Inglaterra, Bélgica, Suiza, México, Estados Unidos, Bolivia, Italia, y Holanda.

Ha confeccionado la Sección Comercial informaciones completas sobre artículos chilenos de exportación con cotizaciones y demás condiciones comerciales, las que han sido enviadas a diversos consulados. Ha hecho, asimismo, el Mapa Económico de Bolivia y de nuestro país; tiene en estudio la conveniencia de otorgar primas a una compañía de vapores que harán el tráfico regular entre los puertos mexicanos y chilenos; ha organizado una agencia comercial en Bolivia y dentro de poco se establecerá otra en Mendoza.

Merece especial mención el folleto que esta Sección ha preparado para informar al Cuerpo Consular, folleto que se titula "Informes Comerciales sobre maderas chilenas". Este folleto abarca cuanto es necesario, hasta el más minucioso detalle acerca de nuestras maderas, la producción, exportación, sistema de medidas en uso y su equivalencia, unidades de peso y volumen para tarifas ferroviarias y fletes marítimos, resistencia de algunas maderas, época del beneficio y labrado, maderas más apropiadas para la exportación, medidas más usadas para el labrado, características del roble pellín, luma, ulmo, o muermo, coigüe, lingue, laurel, álamo, pino araucaria, olivillo, litre, alerce, ciprés, canelo, cedro, laurel etc., etc.

En este folleto se hace también una clasificación de las maderas según la calidad, se establecen todas las medidas dictadas por los Ferrocarriles, la acción del Gobierno para garantizar la calidad, etc.

Ha colaborado esta Sección en el proyecto a los combustibles extranjeros, ha redactado los ante-proyectos de impuestos a la exportación del cobre, fierro y lana de Punta Arenas; ha hecho estudio sobre el mercado de azufre, el régimen aduanero en Punta Arenas, sobre la competencia de la internación de botellas de vidrio alemanas a las fábricas de vidrio nacional, sobre el comercio de paños de internación y la producción nacional y está organizando las corresponsalías ad-honorem en 18 diferentes centros comerciales del país, a fin de obtener informaciones fidedignas y oportunas.

Finalmente, ha hecho estudios especiales relacionados con el tráfico de mercaderías por los ferrocarriles de Uspallata, Salta y La Quiaca.

Nuevos requisitos para salir en libertad condicional

El Ministerio de Justicia ha enviado a todos los Directores de establecimientos Penales del país, una circular en la que se consignan algunos nuevos requisitos necesarios para autorizar la libertad condicional de los reos.

En esta circular se determina que los Directores de Prisiones deberán proporcionar a los Inspectores jefes de los Servicios de Identificación, que corresponda, los antecedentes que se le pidan sobre los reos que solicitan su excarcelación condicional.

Especialmente se deberán entregar los siguientes antecedentes:

1.o El nombre y dos apellidos del reo.

2.o Todos los nombres con que haya sido filiado.

3.o Apodos y demás datos que sea posible obtener.

4.o Delito que motivó la condena.

5.o Fecha en que ésta empezó.

6.o Juzgado o Tribunal que la dictó.

7.o Tiempo durante el cual el reo permaneció cumpliendo su condena.

8.o Tiempo que falta para cumplirla.

9.o Fecha en que cumplirá su condena el reo que sale en libertad condicional.

Agrega la circular que en lo sucesivo ningún reo deberá salir en libertad condicional o definitiva, sin cumplir antes los requisitos enumerados en esta circular y los establecidos en el Decreto N.o 3308, del 17 de Diciembre último, que se refiere a la liberación condicional de los reos.

Junta de Vecinos del Sector Santa Elena

Con gran concurrencia de directores y asambleístas, celebró sesión de asamblea el Domingo último, esta Junta, tomándose entre otros los siguientes acuerdos:

Designar vice-presidente al señor Ricardo Guerrero, y directores a los señores Gilberto Honorato y Máximo Bravo, por los sectores de Maestranza al Oriente y de Santiago Concha a Santa Rosa, respectivamente.

Recomendar la asistencia del vecindario a la velada literario-musical y baile, que a beneficio de sus fondos sociales, se llevará a efecto hoy Martes a las 9 P. M. en el teatro Rogelio Ugarte, de la Plaza Bogotá.

LIMITES DE LOS DISTRITOS SANITARIOS DE SANTIAGO

En la tarde de ayer la Dirección General de Sanidad ha fijado los límites de los seis distritos sanitarios que fijó el Código y que dimos a conocer en forma exclusiva en nuestra edición del Domingo último.

Primer distrito.—Mapocho, Fermín Vivaceta, Pío IX, Camino El Salto, calle Robles, Santa Laura y Avenida Hipódromo.

Segundo distrito. — Mapocho, Plaza Italia, Alameda y Matucana.

Tercer distrito. — Alameda, San Francisco, Zanjón de la Aguada, Vicuña Mackenna.

Cuarto distrito.— Alameda, San Francisco, Exposición, Blanco Encalada y Avenida Matta.

Quinto distrito.— Blanco Encalada, Avenida Matta, Santa Rosa, Zanjón de la Aguada, Ferrocarril de circunvalación.

Sexto distrito.— Matucana, Mapoche, Villasana, San Pablo, Apóstol Santiago, Avenida Ecuador, Camino Errázuriz, Arica y Ferrocarril de circunvalación.

Actividades de la U. E. Ch.

Hoy a la hora de costumbre celebra sesión el Consejo Administrativo de la Unión de los Empleados de Chile, en Bandera 542. Resolverá importantes incidencias.

LA ASAMBLEA DE MAÑANA

Extraordinaria importancia tendrá la Asamblea que debe celebrar la Uech en su local Bandera 542. Aparte de los asuntos pendientes de la última sesión deberá conocer las materias que el Consejo Administrativo someterá a su consideración. La sesión principiará a las 9.30 P. M.

Nuevas ternas de funcionarios judiciales

En la tarde de ayer el Ministerio de Justicia recibió de la Corte de Apelaciones la terna para Juez de Letras de la Ligua y Defensor de Menores de San Antonio.

La terna para Juez de Ligua es la siguiente: el señor Salustio Bastías actual Juez de Marliuán; Camilo Bustos León, actual Juez de Itata, y el señor Galo Lavij Urrutia, actual Juez de Loncomilla.

Terna para defensor de Menores de San Antonio: Elcodoro Astorquiza, Diego Guzmán y Manuel Torres Arévalo.

MECANICO

entendido en reparaciones y manejo de camiones y automóviles se necesita. Presentarse con certificados de competencia, a

ANGLO MEXICAN PETROLEUM Co. LTD.

HUERFANOS 1153

Pianos Alemanes

"Steinway & Son" y "Blüthner"

marcas conocidas universalmente como las mejores.— Precios convenientes.

PIANOS DE ESTUDIO

TRES PEDALES.—RICO SONIDO.

AUTO PIANOS

FISCHER

HUPFELD - ROTH

Grandes facilidades de pago.

SUCESORA

Otto Becker Limitada

SANTIAGO
113 AHUMADA 113

M.R. S.O.B.L.

VALPARAISO
CONDELL N.o 319

LAS EMOCIONES

Consecutivas desgastan los nervios, combata Ud. su nerviosidad con Tabletas "BAYER" de

ADALINA

El sello amarillo con la Cruz "BAYER" garantiza el efecto

Adalina (M. R. Bromodietilacetilurea.

INSTITUTO ITALIANO D'ISTRUZIONE

AGUSTINAS 1481. — TELEFONO INGLES 3685. — CASILLA 77.

PREPARATORIAS y HUMANIDADES

EXTERNOS - MEDIO - PUPILOS

EXAMENES VALIDOS.—PROFESORES DE ESTADO.

MATRICULA ABIERTA

Prospectos en la Secretaría del Instituto

Banco Español CHILE

Se pone en conocimiento de los señores suscritores de acciones de este Banco, que pueden pasar a cancelar sus cuotas de 50 por ciento, a la Secretaría que funciona en el Círculo Español, Agustinas 934, de 10 a 12 y de 2 a 7 del día.

Se ruega a los señores accionistas que tengan pagadas sus acciones se sirvan pasar a la Notaría del señor Vergara, Morandé 242, a firmar la escritura correspondiente.

EL COMITE ORGANIZADOR.

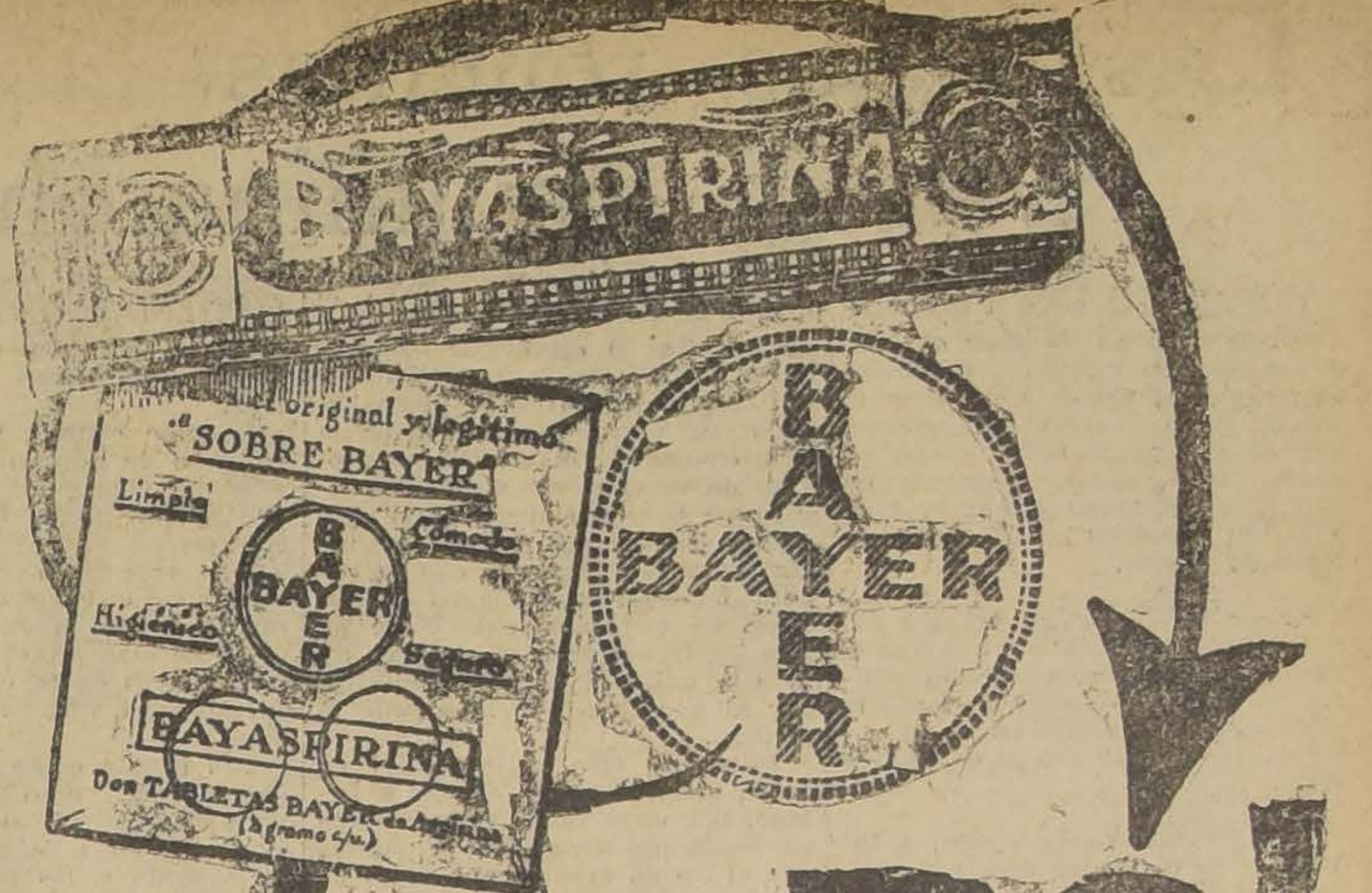

...y si no no!

Rotunda y terminantemente: "Si no es BAYASPIRINA, ¡no!" Esas son las **legítimas tabletas "BAYER" de Aspirina**; las únicas que proceden de la fuente original; las que primero proporcionaron a la humanidad un alivio seguro para todos los dolores; las que desde hace años recetan los médicos, y las que merecen la más absoluta confianza. Esas son las que Ud. quiere y esas son las que deben darle. **¡Nada más!** Y para estar seguro, fíjese que la cajita lleve, en ambos extremos, el **Sello Amarillo de Garantía** con la **CRUZ BAYER.**

Si solamente quiere comprar una dosis, sea aún más cuidadoso y

¡no reciba tabletas sueltas!

Pida el **Sobre Bayer,** si necesita dos tabletas, o el **Sobrecito Bayer,** si le basta con una. Así sabe Ud. que recibe tabletas legítimas, frescas y limpias.

¡Acuérdese! No vuelva a decir "tabletas de Aspirina." Diga claramente: **"BAYASPIRINA"** y evítese un disgusto.

BOX

EL SABADO SE PRESENTAN LOS CAMPEONES DE LA LA ASOCIACION PROVINCIAL

LA VELADA DE PRESENTACION SE EFECTUARA EN EL HIPPODROME CIRCO.—LOS RIVALES SERAN LOS SEGUNDOS O TERCEROS CAMPEONES EN CADA CATEGORIA

La Asociación Departamental prepara para el Sábado próximo una velada-presentación de sus campeones, con el fin de eliminar a los vencedores para que actúen en las semi-finales de los campeonatos pan-americanos de box que en la actualidad organiza la Federación de Box de Chile.

La presentación de los campeones de la Departamental ha logrado despertar vivo interés, pues, se recuerda las rivalidades existentes con la Federación de Box de Chile, respecto a las selecciones nacionales, y a raíz de no haber sido tomados en cuenta los seleccionados de la Asociación.

Los vencedores de los encuentros organizados para el Sábado, serán los que actúen a fines del presente mes en contra los elementos de la Federación de Box de Chile, en competencia por las semi-finales de la selección nacional para el Campeonato Pan-Americano.

EL PROGRAMA

El programa del Sábado es el siguiente:

Peso mínimo. — José Recabarren, campeón, con Aquiles Lorca, de Los Sports.

Peso mosca. — Pedro Varas, campeón, con Fernando Avila del Tani.

Peso gallo. — Alfredo Aravena, campeón, con Alberto Alonso, del Sta. María.

Peso pluma. — Juan Andrade, campeón, con Nicanor Maturana, del Cóndor.

Peso liviano. — Lorenzo Caballero, campeón, con Jorge Araya, del R. Jaramillo.

Peso medio liviano. — N. Reyes, campeón, con Francisco Pacheco, del Vicente Salazar.

Pero medio. — Armando Segovia, campeón, con Juan Sobarzo, de "Los Tiempos".

Peso medio pesado. — José Masané, campeón, con Angel Tachi, de "Los Sports".

Peso pesado. — Víctor Soto, campeón, con Ignacio Veloso, del Jaramillo.

Citación. — Se nos encarga citar para hoy a las 6 de la tarde en nuestra redacción a todos los aficionados que figuran en el programa, con el fin de darles algunas instrucciones y tomarles una fotografía.

LA 8.ª RUEDA DE LA SELECCION PANAMERICANA SE POSTERGO PARA EL JUEVES

LA VELADA SE EFECTUARA EN EL HIPPODROME CIRCO. — VEINTE PELEAS FIGURAN EN EL PROGRAMA

Por inconvenientes insubsanables ha debido suspenderse la octava rueda de la selección Pan-Americana, y que había sido anunciada para hoy, hasta el Jueves próximo en el mismo local.

El programa que se había confeccionado, será el mismo que se anuncia para el Jueves, próximo, y consta de veinte peleas en las categorías mosca, gallo, pluma, liviano, medio liviano, medio y medio pesado.

La mayoría de los aficionados que actuarán en la rueda del Jueves próximo, son conocidos de nuestro público, pues son vencedores de varios matchs en esta misma eliminatoria, donde se han distinguido por sus méritos pugilísticos.

Entre los mejores aficionados podemos mencionar a Bernardo Marchant y Pedro Santibáñez, en el mosca; Segundo Sazo, Enrique Aros y Acricio Ramírez, en el gallo; Jorge Olguín, que no actúa desde los últimos campeonatos y Pedro Keller, que esta vez actúa en la categoría superior, en el pluma; Alfonso Orrego y Teófilo Sedán, en el liviano; Alberto Signé, en el medio liviano y Verdugo, en el medio pesado.

Todos estos aficionados son los más caracterizados elementos que participan en el programa del Jueves próximo.

EL PROGRAMA

El programa confeccionado para la velada del Jueves próximo, es el siguiente:

Peso mosca. — Ernesto Ronda con Guillermo Díaz; Oscar Castro con Bernardo Marchant; Leonidas Vergara con Pedro Santibáñez.

Peso gallo. — Segundo Sazo con Alfonso Henríquez; Rudecindo Videl con Enrique Aros, Manuel Gutiérrez con Acricio Ramírez, Manuel Meneses con Alberto Cornejo. — Reserva: Pedro Sanhueza.

Peso pluma. — Alejandro Gálvez con Francisco Ibáñez, Eduardo Salinas con Roberto Rodríguez, Jorge Olguín con Pedro Keller, Oscar Droguett con Enrique Farías.

Peso liviano. — Ruperto Gamboa con Juan Arévalo, Alfonso Orrego con Manuel Valdés, Roberto Ormazával con Antonio Plaza, Alejandro Núñez con Santiago Escobar. Reserva: Teófilo Sedán.

Peso medio liviano. — Alberto Signé con Manuel Santander, Arturo Valenzuela con José Carrera.

Peso medio. — Reinaldo Rojas con Eduardo Jaques.

Pero medio pesado. — Alberto Cabrera con Oscar Verdugo. Domingo Alvarez con Julio Rojas.

LOS ENTRENAMIENTOS DE LOS CONTENDORES

Los muchachos que actúan en esta competencia han dado pruebas en los encuentros en que han actuado, no sólo de su valor pugilístico, sino de su esmerado entrenamiento.

Para esta ocasión se ha notado un mayor entusiasmo en la preparación de los muchachos, y en el Gimnasio en que cada uno hace sus trabajos, se nota un vivo interés por los matchs del Jueves, ya que son los semi-finales de esta gran competencia.

JULIAN MORAGA v. MELO FARISI. — Cítase para hoy a las 6.30 de la tarde a los profesionales, Melo Farisi y Julián Moraga.

EL CENTRO BENJAMIN TALLMAN. — Se asocia al pesar que experimenta el centro amigo "Los Tiempos", por la desgracia acaecida al tercer campeón de la Asociación Provincial de Santiago, señor don Clemente Jauffret.

CITACION.— Cítase para hoy a las 11 de la mañana, en la Federación de Box de Chile, al profesional Alejandro Romero y a las siete al mismo local a Willie Murray.

RAAB RECOLETA B. C.—Cita a junta general para mañana, a las 9 P. M., en Salas 208.

MANUEL CELIS B. C.— Cítasea asamblea general para hoy, a las 8.30 P. M.

DESAFIOS. — Clodomiro Manríquez (del M. Célis B. C.) desafía al señor Luis Soto, en las condiciones que desee.

—Octavio Acuña, (del M. Célis B. C.) desafía al señor José Garrido, (de Los Sports). Bases: Romero N.o 2605.

Cocoa Peptonizada Raff Sin Rival

BASE: CACAO, PEPTONA, MALTA, Etc.

SE NECESITA

empleados para manejo de bombas gasolineras. Fianza indispensable.

Dirigirse a

ANGLO MEXICAN PETROLEUM Co. LTDA.

HUERFANOS 1153

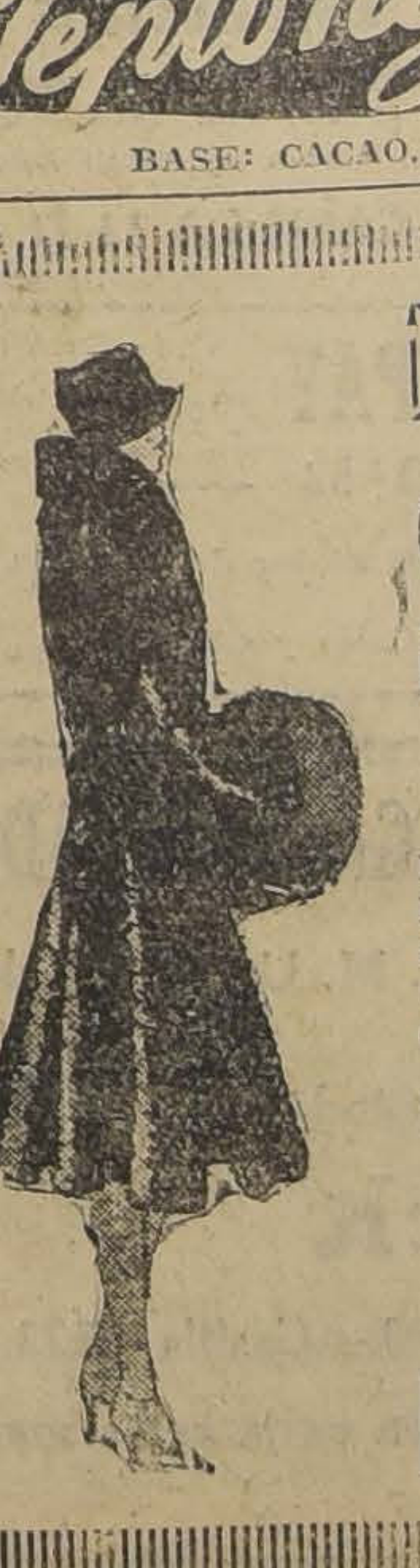

SEÑORA

Mande transformar, arreglar y limpiar sus pieles directamente a la Fábrica de Pieles, "La Elité", cuya rapidez, confección esmerada y módicos precios le garantiza la atención y dirección de su propio dueño.

161 — SAN DIEGO — 161

ENTRADA PARTICULAR

TELEFONO 2757

CASA MATEO DELPORTE

Rosas 1260

ENTRE MORANDE Y TEATINOS

HOY SIGUE

la gran realización de géneros para señoras, en colores negros, azules y cafées.

Habrá también un importante lote de RETAZOS a $ 15.00 el metro. Provienen de telas de valor de $ 30.00 y $ 35.00 el metro. Hay para todos los gustos, tanto para señoras como para caballeros.

Las viejas rencillas culminaron en tragedia

Y SACANDO UNA PISTOLA DEL BOLSILLO, ASESINO A SU CONTENDOR EN LA CALLE DE MARTINEZ DE ROZAS

En la mañana de ayer el juez del crimen de turno dió comienzo al sumario a fin de establecer la forma cómo ocurrió el asesinato del obrero panificador Francisco Solano Galleguillos, ocurrido en las primeras horas de la madrugada del Lunes en la calle de Martínez de Rozas.

Este alevoso crimen del que dió cuenta nuestro colega "Los Tiempos" en su primera edición última con amplios detalles, causó la más profunda impresión en la comuna de Yungay donde se llevó a cabo.

Pero, gracias a la oportuna intervención de Pedro Santis Naranjo, que dió cuenta en el acto a la policía, ésta pudo no sólo aprehender al culpable sino que también iniciar las investigaciones del caso a fin de establecer cómo se había verificado la tragedia.

Y según las investigaciones hechas por varios guardianes de la 15.a comisaría, el crimen se produjo de la siguiente manera:

Entre Solano Galleguillos y Domingo Cofré existían desde tiempo atrás algunos disgustos que no habían logrado solucionarse. El último, en ocasiones anteriores, no sólo había ofendido al primero sino que una vez le dió de balazos, por lo que tuvo que intervenir la justicia.

Fuera de este hecho, Cofré ya había amenazado de muerte a Solano, por cuya causa el interesado se había presentado a la policía con el fin de exponer el peligro en que se encontraba.

Tocó la mala suerte que antenoche ambos se encontraran con un grupo de otros individuos de la misma profesión, en la calle de Martínez de Rozas frente al N.o 4263.

Y como ocurría siempre, luego se inició un altercado entre Cofré y Solano llevando la peor parte este último, pues el primero sacó una pistola e hizo fuego contra Solano repetidas veces.

Casi todos los proyectiles hicieron blanco en la víctima, pues recibió heridas en el pecho, en la boca y tres en la cabeza, las que le causaron una muerte inmediata.

Tan pronto como ocurrió la tragedia, Pedro Santis Naranjo que tiene su domicilio en las inmediaciones llamó a la policía, la que se presentó a los pocos instantes.

Los guardianes que correspondían a la 15.a Comisaría aprehendieron al culpable, que fué acusado por Santis de ser el asesino y a otros individuos a fin de que explicaran a la justicia cómo se habían producido los sangrientos sucesos.

Pero a pesar del allanamiento de que fué objeto Cofré, no se encontró el arma con que hizo los disparos, por lo que se teme que la haya arrojado a algún sitio que se ignora.

En la mañana de ayer la 15.a Comisaría remitió a los detenidos a disposición del Juzgado donde fueron interrogados acerca de los hechos que se relatan.

Y de orden del juez sumariante, Cofré ingresó a la Cárcel donde deberá permanecer hasta nueva orden.

El cadáver de Solano Galleguillos fué conducido a la Morgue a fin de que se le practique la autopsia correspondiente.

Desde 48 metros se precipitó a la sima...

Y LA CAIDA DESDE LA ALTA TORRE DEL ANDARIVEL MINERO FUE DESASTROSA PARA LA VICTIMA QUE RECIBIO UNA MUERTE INSTANTANEA

En las minas denominadas "Disputada de Las Condes" se ha producido un grave accidente del cual ha sido víctima un modesto obrero llamado José 2.o Carrasco Avila, de 20 años de edad.

Para el servicio de ese establecimiento existen varios andariveles que suelen tener en parte una gran altura y que se ocupan en el traslado de materiales y demás usos a que los destina la Compañía.

Pues bien, el obrero indicado en circunstancias que se encontraba en una de las torres de uno de esos andariveles y a una altura de 48 metros, sufrió una caída que tuvo la más horrorosas consecuencias.

Claro que un golpe recibido desde esa altura fué mortal y el desgraciado Carrasco dejó allí sólo su cuerpo destrozado.

Un compañero de trabajo de la víctima llamado Domingo Flores, se impuso de la terrible desgracia y en el acto dió cuenta a sus jefes,

En el lugar denominado Fierro Carrera, muy cerca de ese establecimiento minero, se encuentra una pareja de carabineros, los que se trasladaron al sitio del suceso para investigar lo ocurrido y los que iniciaron en el acto las primeras pesquisas para establecer cómo había ocurrido el hecho.

Y según esas investigaciones, la muerte del obrero Carrasco Avila ocurrió en la forma de que damos cuenta.

Los carabineros recogieron el cadáver de la víctima y lo remitieron a la Morgue de esta capital.

De las investigaciones que hicieron esos carabineros se estableció que el obrero muerto era hijo de doña Petrolina Avila, domiciliado en la calle de P. Montt de esta capital N.o 1366.

La desgracia ocurrió en el andarivel N.o 1 de la Compañía, que se halla situada en el interior de la comuna de Las Condes.

Ayer en la mañana se impuso de esta desgracia el juez del 2.o Juzgado del Crimen, que está actualmente de turno y quien ordenó que se iniciara el sumario respectivo.

El cadáver del canal del San Cristóbal

SE CREE QUE SEA EL DE PEDRO POLLI QUE HACE POCO DESAPARECIO EN LA CORRIENTE

En nuestra edición de ayer dimos cuenta que en el canal del San Cristóbal se había encontrado el cadáver de un desconocido que se hallaba flotando en el agua.

El cadáver, según las primeras personas que lo vieron, estaba pobremente vestido.

De las investigaciones hechas por la 9.a Comisaría parece desprenderse que se trata del desgraciado Pedro Polli que hace algunos días se arrojó al canal en La Higuera con el fin de quitarse la vida.

En la mañana de ayer se dió cuenta de este fúnebre hallazgo al Juzgado del Crimen de turno para su conocimiento.

Murió bajo las ruedas de una locomotora

El vecino de "El Blanqueado" don Antonio Ortíz Pérez fué víctima de un trágico accidente en circunstancias que atravesaba la línea férrea en Matucana esquina San Pablo.

En esos precisos instantes llegaba un tren que le causaba una muerte harrorosa.

La 7.a Comisaría tan pronto tuvo conocimiento de la desgracia empezó la [illegible]vestigaciones [illegible]so establec[illegible] el nombre [illegible]quinista de[illegible]locomotora [illegible]ductor del

El incendio de ayer en la Mueblería Llull

EXISTEN SEGUROS POR MAS DE $ 1.000,000 PESOS Y L PERDIDAS SE CALCULAN EN 20

DIFERENTES FASES DEL INCENDIO DE AYER

Como a la 1 y media de la [illegible] de ayer se produjo un incendio [illegible] Delicias N.o 1639, local ocupado [illegible] la fábrica de los señores [illegible] Hnos.

Desde los primeros instantes [illegible] fuego tomó gran incremento [illegible] gracias a la oportuna llegada [illegible] las bombas pudo ser sofocado [illegible] pués de una activa labor, [illegible] se propagara a los demás [illegible]

Sin embargo, no se pudo [illegible] que el fuego causara grandes [illegible] en el taller de decorado de [illegible] blería. los que se estiman [illegible] mil pesos.

Tan pronto como la policía [illegible] l lugar del siniestro inició [illegible] estigaciones para establecer [illegible] n, sacándose en limpio [illegible] erario había dejado un [illegible] a por olvido sobre el fo[illegible] tal vez se volcó cau[illegible] ndio.

[illegible] a policía aprehendió a [illegible] s Llull los que fueron [illegible] puestos a disposición [illegible] rimen de turno, [illegible] ició en el acto el [illegible] los interrogó largamente [illegible] unal ordenando des[illegible]

L[illegible] eguros comprome[illegible] los [illegible] entes: Unión Españ[illegible] mil [illegible] s; La Nueva Esp[illegible] mil [illegible]; La Española, [illegible] pesos [illegible] en diversas [illegible] otros [illegible] ros, todos los [illegible] un tot[illegible] e $ 1.180,000

La [illegible] ón de Seguridad [illegible] ticará [illegible] sas investigaciones [illegible] serán [illegible] as en conocimiento [illegible] tribunal[illegible]

El ju[illegible] señor Salazar [illegible] además [illegible] se practicaran [illegible] sas dilig[illegible] s que se m[illegible] en reserv[illegible]

Otra vez el misterioso ingeniero civil...

EN EL TRASCURSO DE POCOS DIAS DA SU TERCER GOLPE, A PESAR DE LA PUBLICIDAD QUE HEMOS DADO A SUS DELITOS

Es sin duda alguna uno de los delincuentes más atrevidos e ingeniorosos de los que actúan en esta capital.

A pesar de la publicidad que se ha dado a sus estafas y a la forma que las lleva a cabo, a pesar de estar recomendado especialmente a los detectives de la Sección de Seguridad, a pesar de ser conocida su afiliación, "El ingeniero civil de Talca" continúa delinquiendo que es un vicio.

Y la forma de engañar a las dueñas de casa de pensiones o casas residenciales es siempre la misma: Escribe una carta de Talca anunciando su llegada y pidiendo que se le reserve una pieza o departamento, que en viaje a Santiago obedece a trabajos contratados con el Fisco y que su nombre es Alberto Edson F., ingeniero civil y hacendado de la región del Piduco.

A veces suele ocultar lo de hacendado o cambiar de nombre; pero siempre el cuento es el mismo.

Las víctimas caen con una frecuencia alarmante y no pasa día sin que se presente un denuncio a la policía y al juzgado del crimen de turno.

En nuestras últimas ediciones hemos publicado ya varios denuncios en que los interesados han dado cuenta que "El ingeniero civil de Talca" se ha retirado al día siguiente de la pensión llevándose cuantas especies de importancia ha encontrado en la habitación.

Y el golpe continúa repitiéndose con una rapidez abrumadora.

En la mañana de ayer se denunció nuevamente al juzgado del crimen de turno otro hecho de igual naturaleza. Esta vez la víctima lo fué don Juan Dávila, domiciliado en calle de San Isidro N.o 128.

Como en todas las partes anteriores, llegó pidiendo una pieza, diciéndose ingeniero civil y a la mañana siguiente se encontró la habitación desocupada y con 1,500 pesos en especies que se había sustraído...

El audaz delincuente se ríe no sólo de las dueñas de casas de pensiones sino también de las autoridades.

HABANOS SELECTOS $0.80
HABANOS XXXX $0.60
Yo Fumo
Reina Victoria

Se le olvidó que andaba con revólver

LOS PILLOS LE QUITARON EL ARMA, EL SOMBRERO Y LA PLATA

En Delicias esquina de Maipú fué asaltado por varios desconocidos don Salomón Trallebers, domiciliado en Manuel Montt esquina de Meiggs.

Los delincuentes despojaron a su víctima de un revólver que llevaba consigo, de su sombrero y de la plata que le encontraron en su poder.

Después de cometido el hecho, los desconocidos huyeron dejando abandonada a su víctima.

Cuando ésta se vió libre de peligros, se dirigió a la 7.a Comisaría donde espuso el asalto de que había sido objeto.

A pesar de las primeras investigaciones que se hicieron para dar con los culpables, todo resultó inútil. Los delincuentes ya estaban demasiado lejos.

Fueron desnudados en calle de San Ignacio

Venían de una reuión familiar Luis Armando Parrraguéz y Oscar Ramírez Blanco, que tienen su domicilio en Aldunate 1530, cuando fueron víctimas de un audaz asalto.

En los momentos que iban por San Ignacio frente al N.o 1670, se vieron de improviso rodeados de ocho desconocidos armados con cuchillo los que después de golpearlos y amenazarlos con las armas los despojaron de la ropa y de cuanta plata llevaban encima dichos transeuntes.

Las víctimas de tal agresión se presentaron poco después de lo sucedido a la 4.a Comisaría, donde dieron a conocer su desgracia.

La Sección de Seguridad, de orden judicial, practicó activas investigaciones para dar con los autores de semejante atentado.

Un traslado misterioso

Cuando llegó a su domicilio el vecino don Carlos Cerda, se encontró con la desagradable noticia de que todos sus muebles habían desaparecido.

Una señora que penetró a la calle de Echáurren donde tiene el señor Cerda su domicilio, se aprovechó de su ausencia y sorprendiendo al encargado abrió esas habitaciones.

Y como llevaba una carretela, cargó los muebles que resultaron ser los del señor Cerda, con los que desapareció misteriosamente.

DEFRAUDO $ 138,000 AL BANCO ESPAÑOL DE CHILE

Y POR FALLO DE SEGUNDA INSTANCIA DEBERA PERMANECER RELEGADO EN PETORCA CINCO AÑOS Y UN DIA

Hace tiempo fué aprehendido por el inspector de investigaciones señor David Finch un ciudadano llamado Ignacio Quevedo por acusársele de ser autor de considerables defraudaciones hechas al Banco Español de Chile.

El sumario que se instruyó logró establecer que efectivamente el detenido era culpable de malversación de fondos de la institución bancaria a la que prestaba sus servicios en calidad de empleado de la Sección Cobranzas.

Por intermedio de operaciones falsas logró apoderarse de más de $ 138.000 por lo que ingresó directamente a la Cárcel Pública.

El proceso se siguió ante el primer juzgado del crimen de esta capital y se falló condenándose al reo a la pena de dos años de relegación a Los Andes.

Pero una vez que los antecedentes subieron a la Corte de Apelaciones, el fiscal estudió el caso y pidió que se confirmara la p na con la declaración de que el reo debía ser condenado a la pena de cinco años y un día de relegación, pues su delito merecía pena mayor por diversas causales que hizo ver.

Y la Corte de Apelaciones que acaba de ver la causa falló en el sentido indicado por el fiscal fijando la ciudad de Petorca como punto de relegación.

Agonizaba en el conventillo

Y NO SABE QUIEN LE CAUSO LAS HERIDAS

Humberto Guerrero en circunstancias que llegaba a su domicilio que está ubicado en un conventillo de la calle Gálvez N.o 1244, hizo el singular hallazgo:

Tendido en el camino de dicho pasaje se encontraba un individuo con varias puñaladas en el cuerpo, quién al ser interrogado manifestó llamarse Jorge Peñaloza que tiene su domicilio en Gálvez 1244.

Remitida la víctima a la Asistencia Pública guardianes de la 4.a Comisaría pudieron establecer que este presentaba dos heridas a cuchillo en el abdomen y otra en el costado izquierdo de suma gravedad.

El accidentado no tiene la menor idea de quien puede ser el autor del asalto a su persona.

Intentó poner fin a sus días

Por ciertos disgustos familiares intentó poner fin a sus días la señora Rosa Escobar, domiciliad an Avenida de Independencia N.o 1665.

Para llevar a cabo tan extrema resolución, la señora bebió una fuerte dósis de sublimado.

Pero gracias a que los miembros de su familia se impusieron a tiempo de este atentado, se pudo remitirla a la Asistencia Pública donde se le hicieron las primeras curaciones y donde se encuentra hospitalizada.

EMPLEADO

Competente y activo para oficina se necesita. Dirigirse, enviando copias de certificados a

CASILLA 11 D.

BOTERIA PEPAY

— SAN ANTONIO 53 —

REALIZA a precios irrisorios varios saldos de calzados para dar cabida al nuevo surtido.

Especialidad en botas Príncipe de Gales y Chantilly.

FIERRO ACANALADO GALVANIZADO

Marca: Ancla, Apollo y E. M. U., de 1.a clase, de 6' 7' 8' 9' y 10'.

Ofrezco a precios fuera de toda competencia.

S. Sack

Bandera 827.—Teléfono 3409.—Casilla 2833

NOTA: Al hacer su compra exija estas marcas.

UN NUEVO TRIUNFO DE OS

CARBURADORES "ZENIT"

EL HUDSON, INTELIGENTEMENTE GUIADO POR EL SEÑOR DOMINGO BONDI, GANADOR DE LA CARRRERA

SANTIAGO-CARTAGENA

ESTABA EQUIPADO CON

2 CARBURADORES "ZENITH"

SERIE NORMAL DE 42 M/M

El señor Bondi logró desarrollar un término medio de 81 kilómetros por hora. En los tiempos parci cronometrados. como ser, del punto de partida a Malloco, el señor Bondi obtuvo una velocidad de:

110 KILOMETROS POR HORA

todo lo cual constituye una hazaña. para el estado del camino en ese sector. EL TOTAL DE LA BENCINA EMPLE DA EN LA PRUEBA, FUE DE

15 LITROS

lo que es un verdadero RECORD, por tratarse de un motor equipado con DOS carburadores.

OBTENGA MAS FUERZA

:: :: A MENOS COSTO :: ::

Cuando necesite cambiar carburador a su automóvil, camión o tractor, no titubee en instalar un ZENIT Tenemos tres modelos, de los cuales hay 6 tamaños y 10 diferentes tipos de cada uno, para cualquiera marca de motores.

CONTAMOS CON TECNICOS ESPECIALISTAS PARA SU INSTALACION Y CARBURACION

AGENTE PARA CHILE:

PILADE MASSA

DELICIAS 1153 TELEFONO 1948

SANTIAGO

DISTRIBUIDORES

EN SANTIAGO
BONDI Y CIA., Delicias N.o
CARLOS FACHE, Root N.o 5

EN VALPARAISO
Arturo Augustus, Victoria 763

EN CONCEPCION
J. T. Moris, Maipú 957

"LA NACION"

EN PAQUETES

- DE -

30

- O -

«LOS TIEMPOS»

EN LA MISMA FORMA

En randé
N215
pue ustea
e egar
sus quetes
de
RIOS
igalos
h mismo

En Morandé
N.o 215
le recibirán
a usted
los paquetes
de ejemplares de
La Nación
o
Los Tiempos

I servirán a usted para pagar su lote de terreno en el Balneario "El Algarrobo"

CUPON DE INSCRIPCION N.o.....

Señor Gerente de la COMPAÑIA NACIONAL DE COMERCIO Y PROPIEDADES LTDA.
Santiago, Agustinas 1199

Muy señor mío:

Sírvase inscribirme, sin compromiso formal de mi parte, como tomador de un lote de terreno en el Balneario "El Algarrobo", lote que pagaré en ejemplares de "La Nación" y "Los Tiempos", en un plazo no menor de dos años.

Asimismo, sírvase inscribir como tomadores de un lote, cada uno, a las siguientes personas, que también desean adquirir un lote:

1.......................... Domicilio..........................
2.......................... „ ....
3.......................... „ ....
4.......................... „ ....
5.......................... „ ....
6.......................... „ ....
7.......................... „ ....
8.......................... „ ....
9.......................... „ ....
10.......................... „ ....

De Ud. Atto y S. S.

Domicilio..........................

RECORTE ESTE CUPON Y ENVIELO A AGUSTINAS 1199 O CASILLA 1920

Compañía Nacional de Comercio y Propiedades Ltda.

199 AGUSTINAS 1199 - CASILLA 1920

LAS LLEGADAS DE LAS CARRERAS DE ANTEAYER EN EL SPO ING CLUB

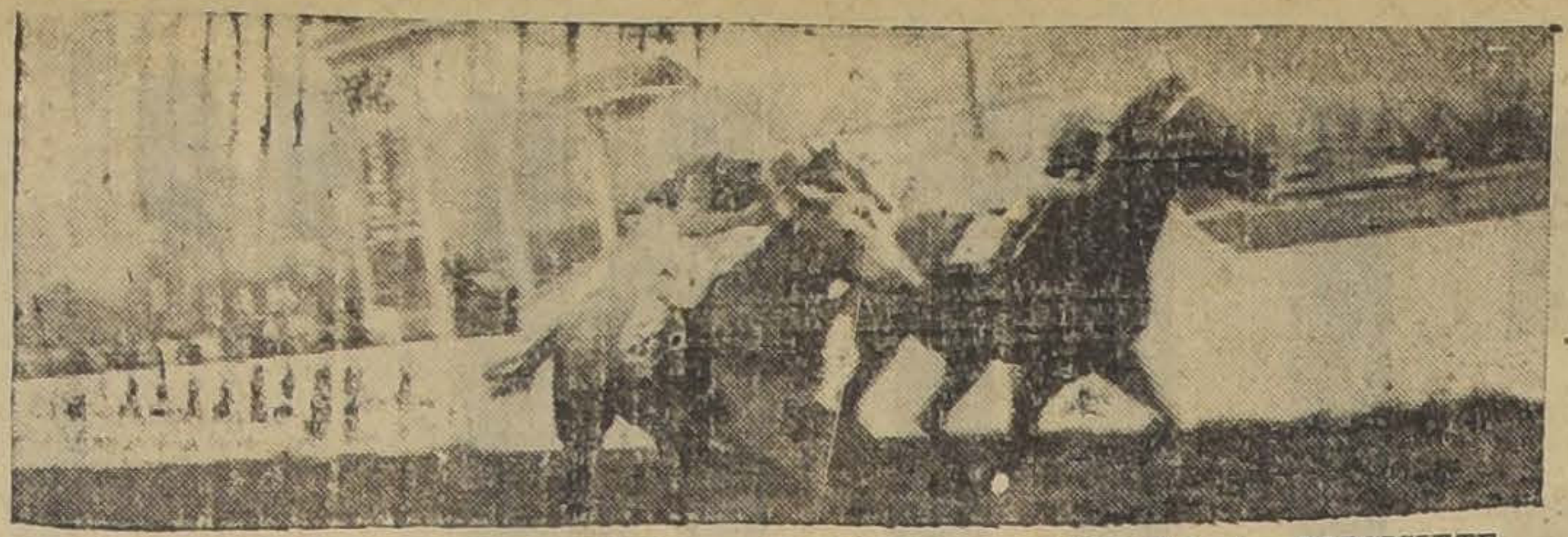

PRIMERA CARRERA.—1.o DECURION, 2.o PRETALLA, 3.o VIENESA, 4.o DIECISIETE

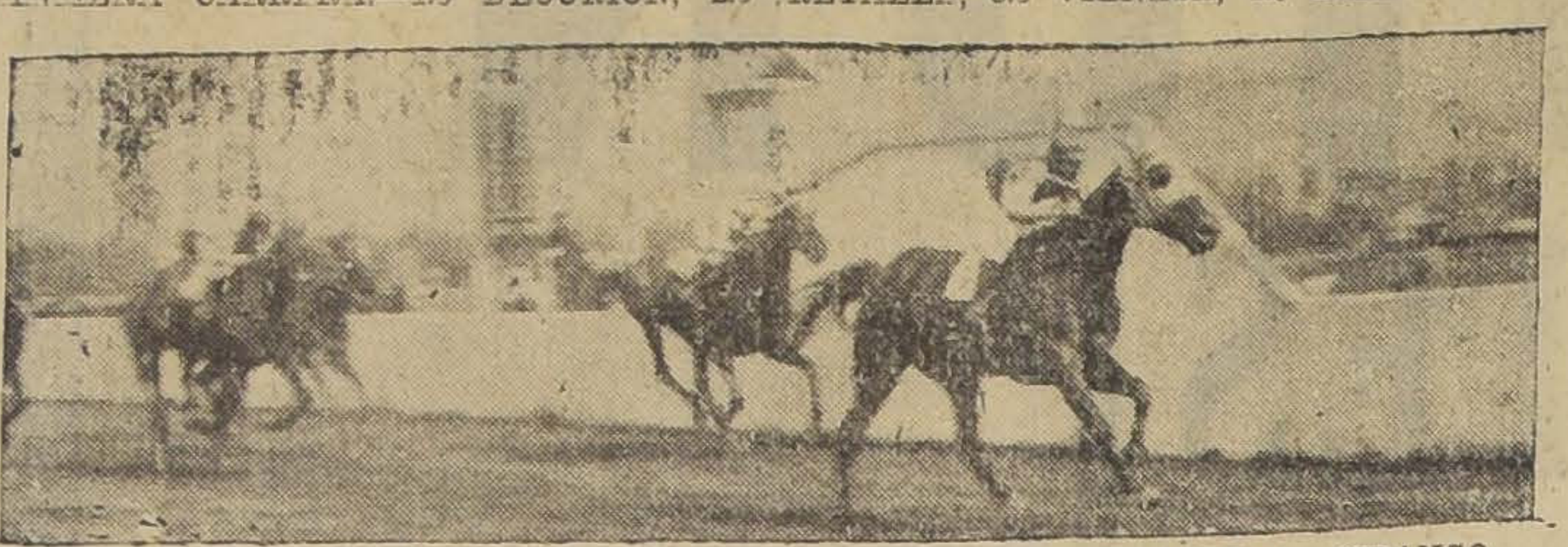

SEGUNDA CARRERA.—1.o LA LOIRE, 2.o PAPIRUSA, 3.o YACARE, 4.o CIPANCO

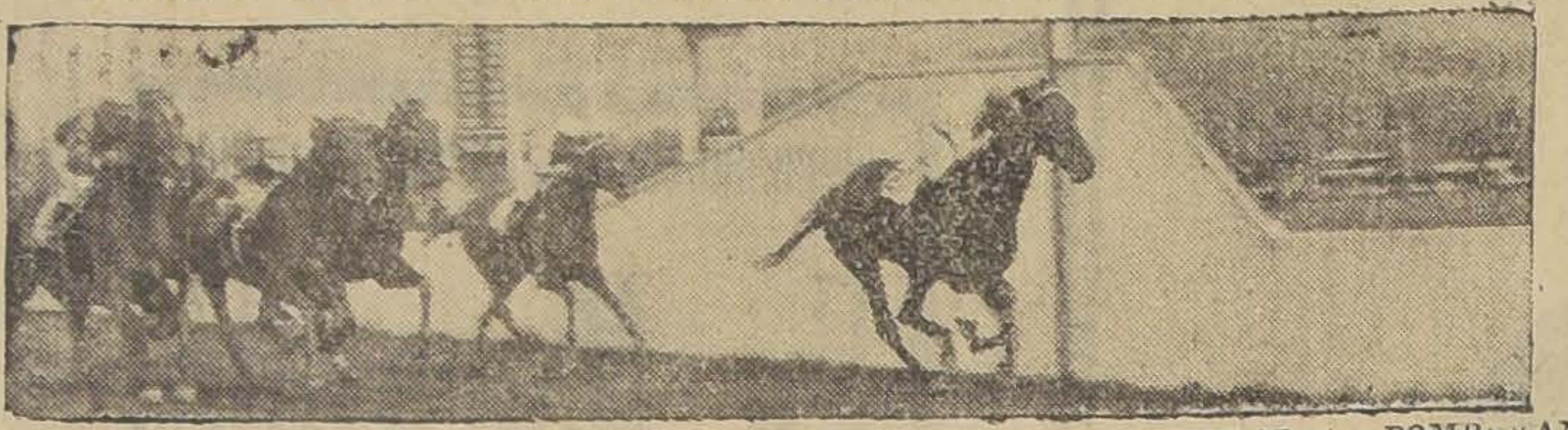

TERCERA CARRERA.—1.o LIBELLLA, 2.o MAREMOTO, 3.o COLAMBRAI, 4.o POMPEYANA

Hipódromo Chile

INSCRIPCIONES PARA LAS CARRERAS DEL PROXIMO DOMINGO

Premio CASTRO. — 1.200 metros. Tumbe, Ganadero, Shackleton, Carraca, Foch, Latria, Brocatelle, Galeno, Pichardín, Trifulca, Leá, Scut, General Prim, L. Fleuron.

Premio LOA. — 1.200 metros. Ll. George, Inmortal, Señora, Regalada, Kasaba, Bandmaster, Tronador, Lantenac, Flingot, Dominó, Coquetón, Naides, El Godo, Paramount.

Premio JUNCAL. — 1,200 metros. Renella, Grenoble, Ravachol, Milonguita, Marcola, Brizna, Kanaka, Achao, Istria, L'Epatant, Tarnapol, Almoneda, Kintamo, Poyuco.

Premio INCA. — Distancia: 1,200 metros. Jubol, Zain, Tritón Almirita, Melibea, Eclipse, Florito, Xois, Brial, Idría, Fumada, Maroquí, Bat.

Premio CATILLO. — 1000 metros. Ganadero, Kelso, Knave, Castor, Lancetazo, Antuchen, Janus, Cartilla, Percala, Perval, Payador, Mi Nena.

Los premios Alamos y Alvarado, fueron declarados sin interés.

Hasta hoy Martes 16, a las 4 P. M., se reciben inscripciones para las siguientes carreras:

Premio HOSPITAL. — Para tres años y más no ganadores. — Peso de reglamento. — Descargo de un kilo por carrera perdida en el Hipódromo Chile. — Inscripción: $ 15. — Premio: $ 1.500 al 1.o — Distancia, 1,400 metros.

Premio HUEMUL. — Handicap para ganadores de más de $ 10,000. — El top weight no excederá de 63 kilos. — Inscripción: $ 40. — Premio: $ 4.000 al 1.o — Distancia: 1,500 metros.

Los pesos de estas carreras se publicarán el mismo Martes a las 4 y media P. M., y los retiros vencen el Miércoles 17 a la misma hora.

CUARTA CARRERA.—1.o ALBEYTAR, 2.o LANZA 3.o Y. PRINCE, 4.o ¿QUIEN ES?

SEXTA CARRERA.—1.o GIN COCKTAIL,2.o MISERE PENTHATLON, 4.o ALNERO

OCTAVA CARRERA.—1.o MALHARIA, 2.o MISTIGRIS, 3.o N, 4.o NOTORIA

LOS TRABAJOS DE LA MAÑANA DE AYER EN VIÑA DEL MAR

(DE NUESTRO CORRESPONSAL ESPECIAL EN LA CANCHA, POR TELEFONO)

PISTA DE ARENA

Nagasaky

con Ibarra y Platónica con V. Jara, pasaron 1,300 metros en 1.25 3|5, llegando iguales.

De Valera

con aprendiz 1.000 en 1.5.

No hubo más trabajos por la pista de carrera, por encontrarse en exceso dura.

PISTA DE ARENA

Nelumbo

con Nap. Ramírez y Garete con aprendiz 1,400 en 1.34 2|5, llegando iguales.

Glacé

con aprendiz 400 en 24.

Rey de Espadas

con H. Ramírez 400 en 23 4|5. Descansó y repitió en 25.

Nirvana

con H. Ramírez y Kenia con Armando Silva 1,200 en 1.18 2|5. Ganó Nirvana lejos.

Descartado

con Aguilar 600 en 40 3|5. Descansó y repitió en 40 1|5.

Laird

con Ernesto Rebolledo y Zona Seca con J. Guajardo 1,200 en 1.18 2|5, iguales.

Albano

con H. Ramírez una vuelta en 2.18 2|5.

Vancouver

con Luis Muñoz 800 en 50 1|5. Descansó y repitió 1,200 en 1.22 2|5.

La Vedette

con W. Fuentes una vuelta en 2.15 2|5.

Glorious Day

con J. Guajardo y La Riviera con H. Guajardo, 800 en 51 2|5 iguales.

Hay que ver

con Torrealba 400 en 23 4|5.

Facchinero

con aprendiz 1,600 en 1.6 4|5.

Bluette

con Eto. Rebolledo 600 en 37 2|5. Descansó y repitió 400 en 24 3|5

Pajarera

montada por aprendiz, pasó al carrerón 1,300 mts. en 1.23 2|5.

MUEBLES

DE COMEDOR, DORMITORIO, ESCRITORIO

A precios sumamente bajos, con grandes facilidades en el pago, vendo

LA SAN ANTONIO
MONEDA 952

FRENTE CASA MUZARD

QUINTA CARRERA.—1.o ANASTASIO, 2.o WU-LI-CHANG, 3.o SIN SABOR

SETIMA CARRERA.—1.o ARDELION, 2.o YOKOSKA, 3.o LA NOVENA, 4.o FACUNDINA

Valparaíso Sporting Club

INSCRIPCIONES PARA LAS CARRERAS DEL PROXIMO DOMINGO

Premio "LUTTEUR". — 1,000 metros. — De Remate. — Para productos de 2 años nacidos en el país, que se rematen por $ 15,000. — Peso, 54 kilógramos. — Descargo de un kilógramo por cada $ 1,000 metros de avalúo. — Recargo de 2 kilógramos a ganadores. — Inscripción: $ 40. — Premio: $ 4,000 al 1.o.

El Diecisiete ($ 8,000)	47	De Valera ($ 8,000)	45
La Riviera ($ 10.000)	47	Gran Jaime ($ 6,000)	45
Mockery ($ 8,000)	47	Podgoritza $ 8,000)	45

Premio "LOUVOIS". — 1,600 metros. — Para caballos de 3 a 4 años ganadores. — Handicap. — Inscripción: $ 40. — Premio: $ 4,000 al 1.o

La Pingüina, Noticia II, Early Rose, Facundina, Mucha Pena, Rey de Espadas, La Novena, Nitchevo, Notoria, Indian Boy, Oligarca, Picazón, Modorra, Madrigal, Henry Bell, Maremoto, Descartado La Mouche, Almonzor, ¿Quién Es?, Lolotte y Fronteriza.

Premio "El Estreno". — Carrera reglamentaria. — (Cerrada). — 1,300 metros. — Para productos de 2 años nacidos desde el 1.o de Julio de 1923, hasta el 30 de Junio de 1924. — Peso: 54 kilógramos. — Inscripción: $ 200 en cuotas. — Premios: $ 20.000 al 1.o, $ 4.000 al 2.o, $ 2,000 al 3.o, y $ 2,000 al criador del ganador si éste fuere nacido en el país. — Cada producto que corra pagará una cuota extraordinaria de $ 300, cuyo total se distribuirá como sigue: 50 o|o al 1.o, 30 o|o al 2.o y 20 o|o al 3.o— La 3.a cuota de 60 pesos vence el 4 de Enero y la última de $ 80 vence el Lúnes 15 de Marzo de 1926.

Decurión	54	M. Pickford	52
Laird	54	Nirvana	52
Nagasaki	54	Noche Triste	52
Nelumbo	54	Pajarera	52
Paparrabias	54		

Premio "LEMBERG" — 1,000 metros. — Omnium. — Handicap. —Inscripción: $ 35. — Premio: 3,500 al 1.o

Le Nabab, La Loire, Bluette, Patt, Hay Que Ver, Albeytar, Penthatlon, Artagnan, Cáucaso, Gin Cocktail, Buen Día, Jornalero, Clodia, Minué, Lanza Fuego, Miserere, Bandera Roja, Kolipí, La Cloche, Glorius Day, Majadera, Trilum, Glacé, Mochuelo, Kamarad, Larousse, Foguista, Papirusa, ¿Quién Es?, Libélula, Bouquet, Filisteo, Pif, Alnoro y Cocodette.

NOTA. — Esta carrera se dividirá en dos series por los señores handicappers.

Premio "LADAS". — 1.400 metros. —Para perdedores en la presente temporada. — Handicap. — Inscripción: $ 35. — Premio: $ 3,500 al 1.o.

Young Prince, Mucha Pena, Vaso de Oro, Rey de Espadas, Pubenza, Kolipí, Casual, Landrú, Zapatilla, Nitchevo Don Gonzalo, Madrigal, Zona Seca, Picazón, Modorra, Eudon, Bandera Roja, Early Rose, Calambrai, Almanzor, Zan Pompeyana, Yokoska, Gran Bonetón y Alnero.

— Esta carrera se
ries por los señores

PEDRO MAC CLELL
etros. — Omnium. —
Inscripción: 40 pes
4,000 al 1.o y un obj
pietario del ganador,
or Pedro Mac-Clelland
ette, Fanfarrona,
ro, Vaso de Oro,
Boy, Henry Bell,
Malharia, Perilla,
Guau.

LOS TRABAJOS LA MAÑAN DE AYER EN EL DROMO CHIL

(Pista pesada).

Idria

montada por O. Sepúlveda pas 800 metros en 54.

Xois

montada por un aprendiz pasó 600 metros en 39 3|5. después de un descanso repitió en 39 3|5

Brocatelle

da por L. A. Morgado
metros en 26 4|5,
descanso repitió en

Shackleton

do por un aprendiz
elta en 1.42 4|5

(Pista liviana)

Intuición

por L. A. Morgado
vuelta en 1.43 3|5

E REGRESO

Rodríguez
ba alguno

Gatica llegará
ueves.

QUILLOTA

e efectuará
uerzo que los
l Haras
s dueños de
adores.

DIAS DE GRANDES OCASION S

EN NUESTRO DEPARTAMENTO de MENAJE

MARTES 16, MIERCOLES 17-ULTIMOS DIAS

EN PORCELANA Y LOZA

SERVICIOS de mesa, compuestos de 83 piezas, en semi-porcelana, dibujos celeste, lacre y verde ... $ 185.—
SERVICIOS de mesa en porcelana de Limoges, compuesto de 83 piezas ... $ 490.—
TAZAS para desayuno en porcelana de Limoges ... $ 7.90
TAZAS de semi-porcelana inglesa "Bleu du Roi", para desayuno $ 3.50; para té, $ 3.00; para café ... $ 2.50
TAZAS para té, en semi-porcelana floreada con filete dorado . $ 3.—
PLATOS de semi-porcelana inglesa, "Bleu du Roi", hondos, $ 3; bajos, $ 2.50; para postre ... $ 2.—
PLATOS blancos de semi-porcelana inglesa, hondos, $ 1.35; para postre ... $ 1.25
PLATOS blancos de loza, hondos y bajos, excepcional ... $ 0.90
ENSALADERAS de loza blanca, $ 5.50, $ 4.90 y ... $ 3.20
TARROS de loza con inscripciones varias ... $ 6.50
JUEGOS de 6 tarros para conservas, tamaños diversos, el juego ... $ 12.50
JUEGOS de lavatorio en semi-porcelana inglesa, compuestos de 6 piezas ... $ 65.—
SALIVERAS de semi-porcelana inglesa, en rosado y verde ..$ 14.50

EN CRISTALERIA

COPAS para agua, $ 2.25 y .. $ 1.75
COPAS para vino, $ 1.90, para Madera ... $ 1.60
COPAS para Oporto, $ 1.50 y.. $ 1.15
AGUA MANILES, $ 2.75 y ... $ 2.25
QUESERAS $ 15.75; compoteras para tortas y frutas $ 13.50, $ 6.75 y ... $ 4.75
BOTELLAS de mesa con y sin asas, $ 9.75 y ... $ 8.75
MANTEQUILLERAS ... $ 2.50

EN FIERRO ENLOZADO Y ALUMINIO

CACEROLAS azules, fondo blanco, con tapa, N.os 22, 18 y 14, a $ 7.90, $ 5.50 y ... $ 3.90
CACEROLAS de aluminio, N.os 20 al 12, $ 12.50, $ 9.90, $ 6.90, $ 5.70 y ... $ 3.50
PAILITAS de aluminio, del 22 al 12, $ 5.90, $ 4.90, $ 3.90 y $ 1.90
SARTENES de aluminio, del 26 al 18, $ 11.90, $ 9.90, $ 6.50 y $ 4.50
COLADORES para té, de alumnio $ 0.60
PRENSAS para puré, $ 6.90 y . $ 5.90
COLADORES para caldo, en aluminio, del 22 al 14, $ 8.25, $ 6.50, $ 5.50, $ 4.50 y .. $ 3.90
CUCHARONES, del 11 al 9, $ 2.50, $ 2.00 y ... $ 1.70
PANERAS de aluminio ... $ 8.50
EXPRIMIDORES de limón ... $ 0.50
OLLAS de 2 asas, en aluminio, del 30 al 18, $ 29.00, $ 24.00, $ 15.90 y ... $ 9.90
Toda clase de artículos de níquel, acero enlozado negro y lacre, de acero, de aluminio, a precios reducidos.

EN VARIOS

CANASTOS de alambre y de aluminio, para servicio, $ 19.50, $ 8.25 y ... $ 6.90
CUCHARAS de madera, 3 tamaños, $ 2.10, $ 1.90 y ... $ 0.75
MAZOS para carne, diferentes clases, $ 5.90, $ 4.50 y ... $ 2.90

CASA FRANCESA

VEA NUESTRAS VIDRIERAS

FOOT-BALL

S. Badminton F. C.

La asamblea general de esta institución se reunirá a las 9 P. M. de hoy en "El Diario Ilustrado". Se tratará de la elección de directorio y de importantes asuntos relacionados con la marcha de la institución.

CENTRO DEPORTIVO DEPARTAMENTO DE MATERIALES DE LOS FF. CC.—Cita a los señores directores para el Viernes a las 6.45 P. M. en la secretaría del Departamento.

Tabla.—Paseo a Apoquindo en honor del señor presidente honorario don Edmundo López Serrano.

SANTIAGO F. C.—Están abiertas las inscripciones de la Sección Natación las que están a cargo del señor Raúl García.

Los socios que se interesen por obtener tarjeta-abono para piscina tibia, también deberán indicar sus nombres al señor presidente. El valor de las tarjetas es de 60 pesos, las que dan derecho a baño diario. La temporada de invierno principia el 1.o de Abril y termina el 30 de Setiembre.

Acuerdos del Magallanes F. C.

El Sábado último celebró este antiguo club una gran asamblea general.

Tratado el problema footballístico, el Magallanes acordó por unanimidad mantener su línea de conducta y su adhesión a la Federación de Football de Chile y a la Confederación Suramericana.

A continuación acordó felicitar a los deportistas señores Julio Molina Núñez, Carlos Monreal y Enrique Teuche, designados miembros del directorio y comisiones de la Federación y a propuesta del señor P. Bahamondes aprobó, por aclamación, un voto de aplauso al secretario de la dirigente, señor Serafín Soto, por su levantada actitud.

CAMPEONATO LIBRE DE FOOT-BALL PRO-FONDOS CRUZ ROJA DE MALLOCO. — En el pueblo de Malloco se dió término anteayer a la competencia de Foot ball organizada pro-fondos Cruz Roja de ese pueblo.

Después de verificadas las eliminatorias, quedaron para la final los clubs, Audax Italiano de Santiago, Malloco y Torbellino a los cuales el Audax venció adjudicándose por lo tanto la valiosa copa y 11 medallas de plata donadas gentilmente por el señor Segundo Lillo para este torneo.

GERMINAR v. STAR VALPARAISO. — El Domingo se llevó a efecto el amistoso concertado entre el Star de Valparaíso y el Germinal I. Después de una reñida contienda se produjo un hermoso empate de 2 goals por lado.

La etapa final de la selección de atlétismo

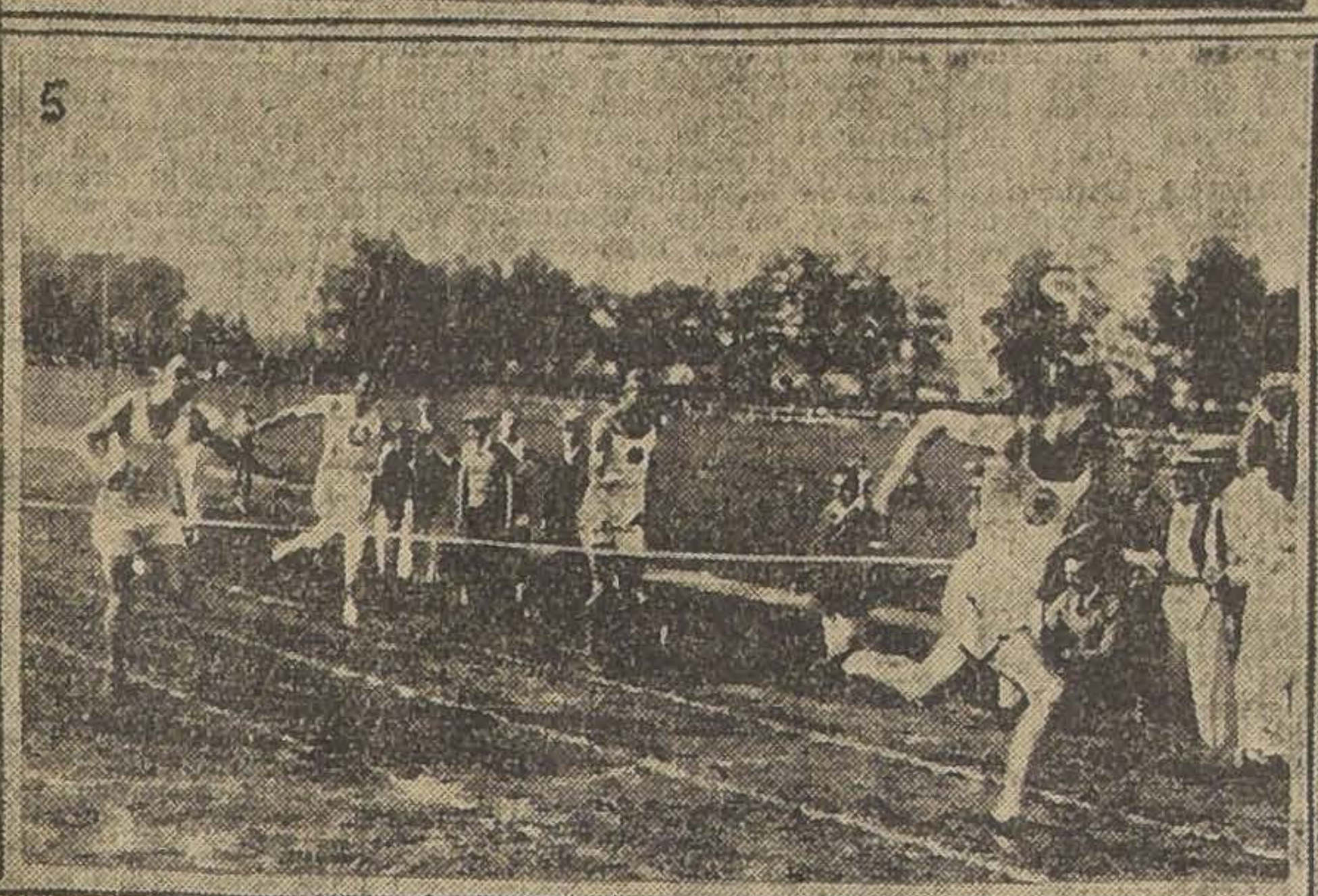

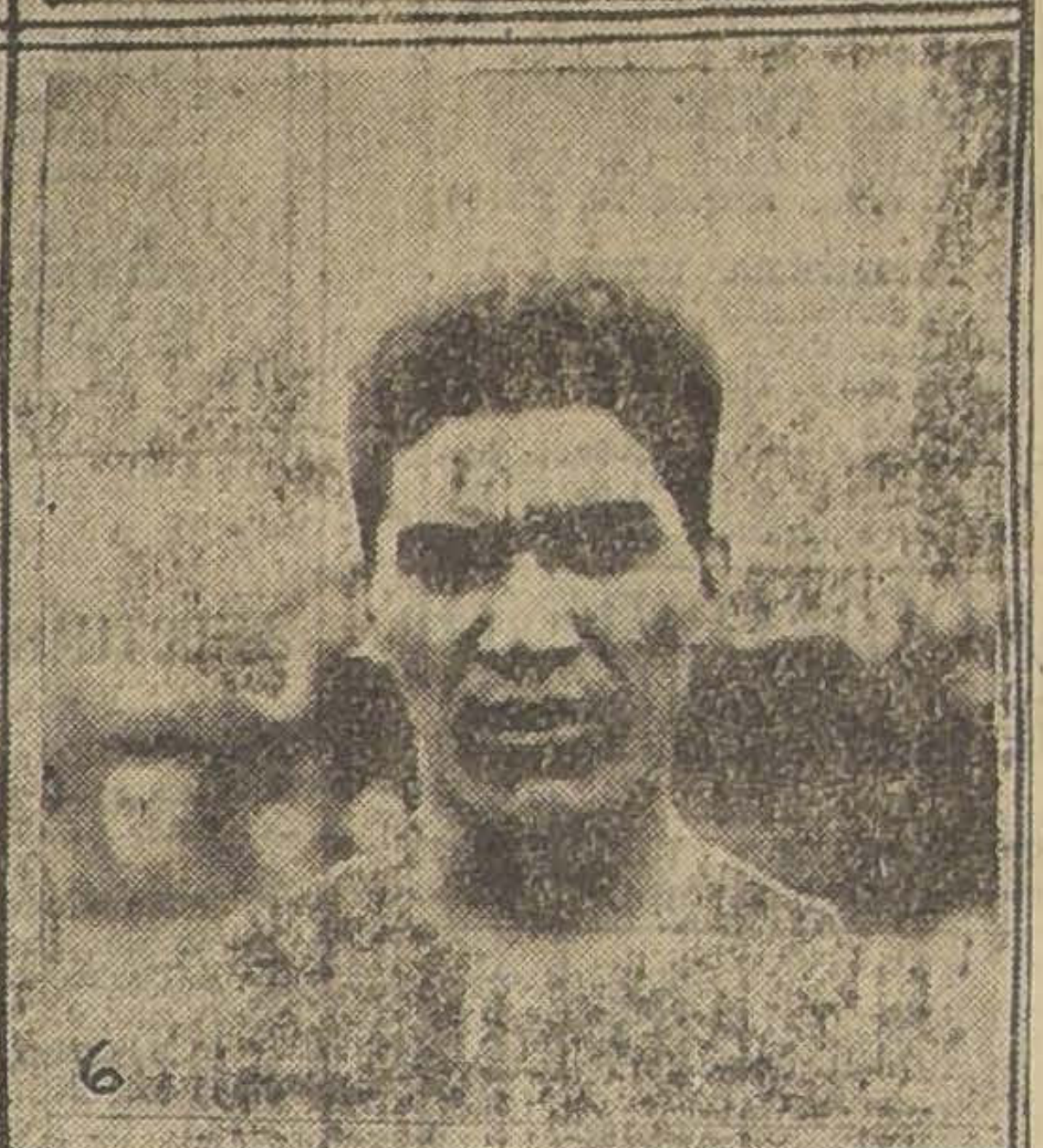

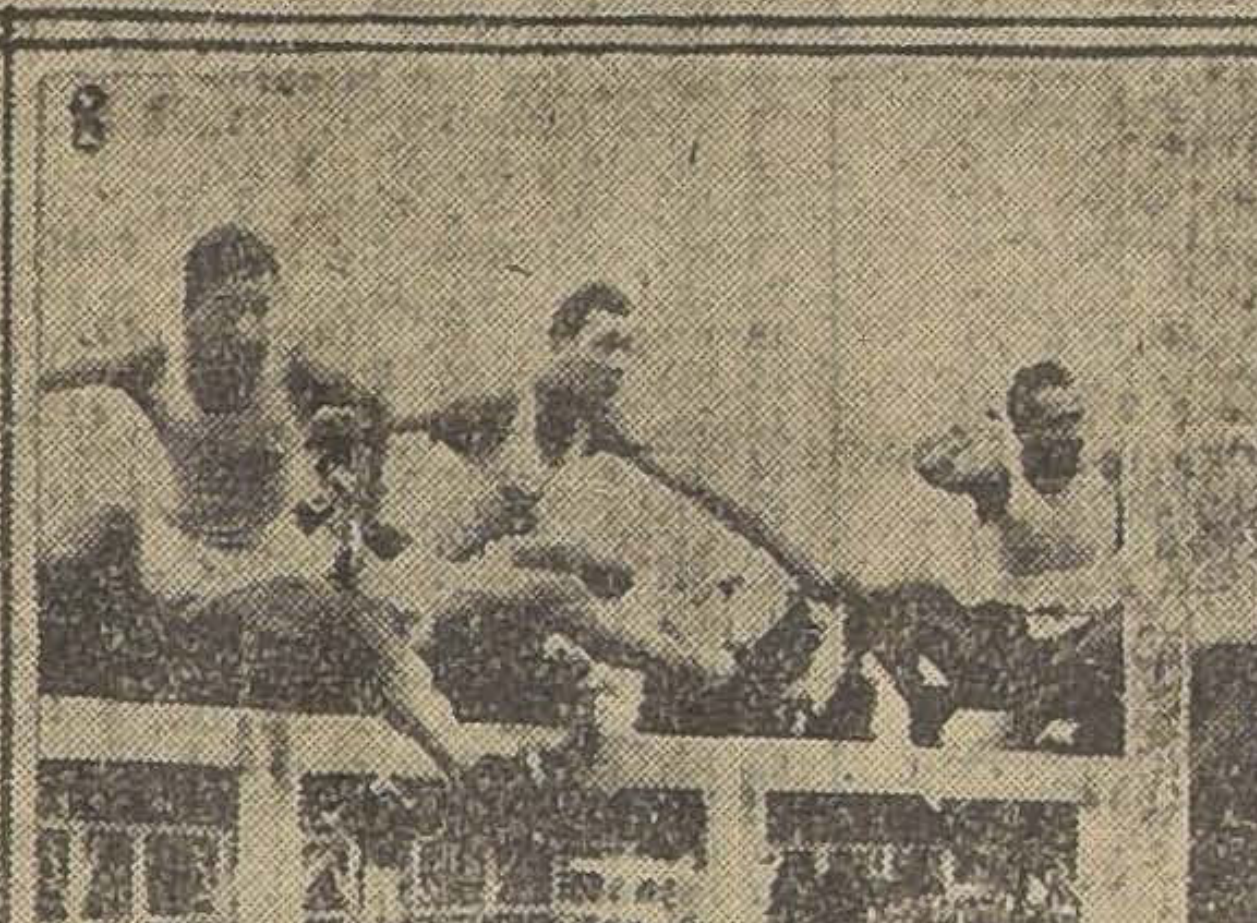

1. ENRIQU SANSOT, QUE QUEBRO EL RECORD CHILENO D LA GARROCHA.—2. LOS COMPETIDORES DE S 800 METROS.—3. EL MEJOR SPRINTER CHILO, WAGNER.—4. PEDRO PEREZ, EL MAS SERIO RIVAL DE PLAZA EN LAS CARRERAS DE FONDO.—5. DURANTE EL DESARROLLO DE LOS 800 METROS.—6. U. MEDEL, VENCEDOR DE LOS 800 METROS.—7. MOLLER, CATALAN Y GODOY.— 8. EL DESARROLLO DE LOS 110 METROS CON VALLAS.—9. UGARTE Y PRIMARD, EL PRIMERO NUEVO CAMPEON SURAMERICANO DE LOS 110 METROS VALLAS

El piloto señor Clemente Jauffret continúa mejor

Los círculos deportivos han estado preocupados del estado de salud del automovilista señor Clemente Jauffret, gravemente herido en el accidente que sufriera el Domingo durante el desarrollo de la carrera Santiago-Cartagena y que costó la vida al joven Kleber Jauffret, que lo acompañaba.

En la tarde de ayer se nos informó que el estado de salud del piloto mejora rápidamente, habiendo desaparecido los temores que en un principio se abrigaron, pues la lesión que sufriera en la espina dorsal no alcanzó a ser luxación. Se nos indicó que muy pronto abandonaría la Asistencia para seguir medicinándose en su domicilio.

Los funerales del malogrado deportista señor Kleber Jauffret se verificaron en la tarde de ayer y revistió especial solemnidad.

Numerosas corporaciones se hicieron representar en la ceremonia, esteriorizando así la profunda impresión que esta desgracia ha producido.

Conversando con el piloto señores Clemente Jouffret

COMO EXPLICA EL DESGRACIADO ACCIDENTE DEL DOMINGO

En la tarde de ayer nos trasladamos al Pensionado de la Asistencia Pública, donde se encuentra hospitalizado Clemente Jauffret, piloto del auto Ford que sufrió el accidente que costó la vida de su hermano Klebert Jauffret, durante el desarrollo de la carrera automovilística del Domingo.

Cuando fuimos informados que el estado de Jauffret no inspiraba los temores de un posible desenlace, y que contrario a lo que se creía, el golpe no fué de la gravedad que se le atribuyó, nos acercamos a su lecho y lo saludamos en nombre de nuestro diario.

Jauffret nos agradeció la atención y a una insinuación de sus hermanos, nos detalló el grave accidente sufrido.

No creí jamás, nos dice el joven piloto, tener la suerte que tuve en mi primera carrera. Hace tiempo tenía deseos de hacer esta prueba y cuando vi realizado mi anhelo, no conté con el factor suerte, que fué lo que influyó esta vez.

Corría admirablemente y con la más completa seguridad, cuando al llegar a Marruecos, existe en el camino una pequeña altura, poco antes de la cual se soltaron los forros que llevábamos de repuesto.

El público, que esperaba el paso de los coches, nos gritaba, y mi hermano, prestando atención a las advertencias del público, miró hacia atrás y constató la soltura de los repuestos. Sin pensar en el peligro, me golpeó la espalda y me insinuó que mirara atrás, con tan mala suerte, que cuando miré con rapidez, no alcancé a darme cuenta de la subida del camino y ya estaba encima.

Pasamos a tal velocidad, que el auto parece se separó del suelo de las ruedas delanteras y luego se clavaron en la tierra suelta, produciéndose la rotura de las ruedas, que se juntaron, recibiendo el golpe de la parte trasera que impulsó el coche por los aires.

Mi hermano se mantuvo afirmado del coche, mientras yo impensadamente me solté volando en el aire y dándome el golpe que recibí.

Cuando sufrimos el accidente íbamos en forma admirable, pues mis esfuerzos eran encaminados a alcanzar el coche número 10, que iba a escasa distancia de nosotros a pesar de haber partido cinco minutos antes.

Creímos conveniente dejar reposar al enfermo y nos retiramos de su lado, cuando llegaban varios amigos a imponerse del estado de salud del entusiasta piloto.

FEDERACION DE FOOTBAL DE CHILE (SANTIAGO)

(VERSION OFICIAL)

El Consejo Superior de este organismo en su última asamblea tomó los siguientes acuerdos:

EL CAMPEONATO DE 1926 Y LOS JUEGOS OLIMPICOS DE 1927

En atención a los trabajos de la Confederación Brasileña de Deportes que orgnaniza los juegos olímpicos para 1927, los que servirán de selección de los deportistas del Continente que competirán en los juegos olímpicos mundiales de Amsterdam de 1928, y 2.o en atención a que el Congreso Deportivo Latino Americano de Río de Janeiro de 1922, el delegado chileno señor Jorge Matte Gormáz, concurrió con su voto a la aprobación del acuerdo de realizar dichos juegos olímpicos latino americanos y a que debe existir perfecta uniformidad y armonía entre el foot-ball chileno y las otras ramas directivas nacionales que participarán en los juegos olímpicos de Río, la Federación de Foot-ball de Chile, acuerda:

Proseguir su orientación deportiva internacional y solicitar en el próximo Congreso Extraordinario que el acuerdo que fija campeonatos cada dos años entre en vigencia en 1927 con el torneo de Río, fijándose e campeonato del presente año la copa América, en Santiago Chile.

CUOTA D LAS LIGAS AFILIADAS

Declar que las cuotas anuales de las gas seguirán siendo las de Reg mento en vigencia, o sea $ 20 a ales.

Deb n ser dirigidas al tesorero ñor Carlos Monreal Lira, Casill 2183.

LOS TIMOS PACTOS QUEDAN SIN VALOR

D r constancia que en las gestion de unificación no se dió cur limiento, por parte de dos de s delegados de la Federación, al uerdo de cumplir su cometido " abandonar las gesiones inic las por la Confederación De tiva de Chile de efectuar un ngreso Nacional de Ligas" re lución igualmente mantenida por Consejo Superior y declarar, en onsecuencia, que la Federación o se halla ligada a ningún convenio violentatorio de dicha resolución.— (Fdo.): Julio Molina Núñez, presidente.

SANTIAGO RANGERS VERSU TORBELLINO DE MALLOCO. Como estaba anunciado, el Domingo último se jugó en Malloco el match de foot-ball entre el Santiago Rangers F. C. de esta capital y el Torbellino de Malloco, correspondiendo el triunfo al club visitante por la cuenta mínima. El goal de la victoria fué marcado por el delantero del Rangers, Benjamín Ariaza.

Después de la partida se sirvió un almuerzo, al que asistieron más de cuarenta comensales, reinando la más franca camadería, haciéndose votos por la prosperidad deportiva de los clubs.

Por la Copa Hernand Hnos., de Puente Alt

El Domingo último llevó a efecto en Puente Alto el match final por la copa "Herna Hnos". entre el Menadier F. C. y el Victoria Nacional,. Una concurrencia que no bajaría de 2,0 personas. Se presentaron a la cancha los segundos equipos que desarrollaron un juego bastante equilibrado. Después de una ardua lucha, le correspondió el triunfo al Menadier con el resultado de s goals por del Victoria.

A las 4 P. M. el referee señor Roberto Barrueto llamó a los primeros equipos. Desde el comienzo hasta el final, hicieron un juego amplio y lleno de alternativas que mantuvo en todo momento la atención del numeroso público.

El triunfo lo obtuvo el Victoria al final de un partido como jamás se halla visto en este pueblo.

Se distinguieron por el Menadier Rosenthal y el arda-vallas Cárcamo que barajó "cañonazos" y también Berrío González, Baeza del Victoria.

Al terminar la brillante contienda, el entusiasta deportista don Moisés Herna entregó las dos copas por él donadas; haciendo votos por el progreso del deporte en este pueblo.

POR LA COPA MANUEL ACEVEDO F. C. — El Domingo pasado se verificó en Requinoa el match entre los clubs Manuel Acevedo de esta capital y el Enrique Lyon de esa localidad por la copa arriba nombrada.

El entusiasmo que reinaba por presenciar este partido atrajo un público numeroso de los alrededores de ese pueblo. Entre los asistentes se encontraban el señor Enrique Lyon, Presidente Honorario del Club local y primer Alcalde de esa Comuna y varios Regidores; el Comandante de Policía y otras personalidades distinguidas de ese pueblo,

El encuentro se desarrolló dentro de la mejor armonía y dejó la mejor impresión entre los entendidos pues ambos cuadros desplegaron todos sus recursos por adjudicarse la victoria.

Al terminar la brega el score marcaba un merecido empate a 2 goals.

CICLISMO

LA PROXIMA CARRERA POR CAMINOS.— El Domingo próximo se efectuará la carrera por caminos organizada por la Unión Ciclista de Santiago, cuyo recorrido será el siguiente: Partida de Avenida Pedro de Valdivia esquina Av. Irarrázaval, para seguir hasta Providencia a Los Leones y llegar a la subida del cerro de Apoquindo, para volver por el camino de Tobalaba, Ñuñoa y Av. Irarrázaval hasta el punto de partida.

Se dará una vuelta al circuito por los corredores novicios y de tercera categoría, dos vueltas por los corredores de segunda categoría y tres por los corredores de primera categoría y campeones.

La partida será dada a las 6.30 P. M. en punto.

Las inscripciones se reciben en los números que se exigirá para San Antonio 150 y taller del Vallo, Plaza Almagro, donde están tener derecho a participar en esta carrera.

UNION CICLISTA DE CHILE.—Cita a junta general de delegados para hoy a las 9 1|2 P. M. en San Francisco 310.

Tabla: Discusión general de los reglamentos.

CLUB CICLISTA ARCO IRIS.—Cita a junta general para mañana a las 9 P. M. en la secretaría San Francisco 310.

Tabla: Inauguración de la próxima temporada de carreras.

CLUB CICLISTA CENTENARIO.—Cita a junta general para hoy a las 9 P. M. en la secretaría, San Francisco 310.

Tabla: Excursión de Semana Santa y próxima temporada de carreras.

USURPACION DE NOMBRE Y DE ATRIBUCIONES

En 1923 se fundó en Santiago, en un Congreso Nacional de Ligas, la Federación de Football de Chile, cuya acta de constitución y estatutos, una vez aprobados en forma amplia, fueron reducidos a escritura pública.

Existía a la sazón en Valparaíso la Asociación de Football de Chile, con estatutos y reglamentos propios y personalidad jurídica.

Tratando de materializar una aspiración unánime de los deportistas del país, el 24 de Enero último se firmó en Valparaíso un documento llamado Pacto de Unificación, que contiene numerosas disposiciones absolutamente inaceptables para la mayoría de los deportistas. En dicho pacto se designa un directorio provisorio constituído por las mismas personas encargadas de negociar la unificación, y extralimitándose en las facultades que las comisiones especiales de la Federación con sede en Santiago y de la Asociación con asiento en Valparaíso estaban investidas, designaron con el nombre de **Federación de Football de Chile**, con sede en Valparaíso, a una nueva entidad dirigente única, la que no puede tener existencia legal, desde el momento que no posee estatutos, ni personalidad jurídica, ni han sido consultadas las Ligas llamadas a constituir el nuevo organismo.

Es un elemental requisito en toda organización deportiva que las corporaciones sean regidas por autoridades emanadas de una elección basada en el principio de soberanía que reside en la población deportista. En este caso se ha constituído un organismo artificial, ya que sin ese sello de aprobación democrática, no es eficaz para derogar los estatutos y personalidad jurídica de las entidades denominadas Federación y Asociación de Football de Chile, preexistentes. Aún más, la naciente Federación de Football de Chile, con sede en Valparaíso, no podrá solicitar su personalidad jurídica.

Los negociadores del pacto, por el contrario, rehuyen el cumplimiento de las anteriores formalidades, que son las únicas conducentes; rehuyen la celebración de un Congreso de Ligas, tratando en cambio de restar eficacia a la organización de algunas entidades, de las cuales dudan de su existencia, como si éstas mismas no hubieran contribuido a emitir su voto para facultarlos en las tramitaciones de la fusión.

La Federación Chilena con sede en Santiago, fundada en 1923, con afiliación a la Confederación Suramericana y presuntivamente a la autoridad mundial, existe para las Ligas que intervinieron en su constitución y subsistirá para ellas mientras no se verifique una fusión que contemple las aspiraciones generales, mediante una asamblea amplia y soberana de delegados que ponga término al cacicazgo deportivo que se quiere entronizar, cacicazgo que mediante el pacto último ha culminado con la auto-designación de directores y con el cercenamiento que han pretendido hacer de la libertad que debe disfrutar el football amateur.

Los negociadores del pacto, señores Cariola, Aguirre y Silva, usurparon, pues, el nombre de la Federación fundada en 1923 para etiquetar una Federación de existencia precaria, que aún no existe legalmente.

Los mismos negociadores usurparon además atribuciones al sellar con sus firmas un pacto que contiene disposiciones inaceptables, cuyo alcance fué más allá de los términos razonables del mandato de que estaban investidos. Por esta sola circunstancia el pacto es nulo.

Es inútil que se quiera mixtificar la realidad, atribuyendo al señor Carlos Fanta influencias que está muy lejos de ejercitar y que el directorio de la Federación que tengo la honra de presidir, desconoce.

Obedecemos a un conglomerado de Ligas que representa un núcleo poderoso de footballistas y que no cejará, en defensa de su dignidad, de sus ideales y de su propia existencia.—(Firmados).—Julio Molina Núñez, presidente de la Federación de Football de Chile con sede en Santiago.—**Clodomiro Baeza Q.**, primer vicepresidente.—C. Monreal L., tesorero.—**Humberto Gatica**, director.

B A S K E T - B A L L

LAS ACTIVIDADES DE LA DIRIGENTE LOCAL

EL CAMPEONATO PROXIMO Y EL CURSO DE ARBITROS

Una buena noticia será sin duda, para los amantes del basketball, que la dirigente local de este deporte, se reunirá mañana a las 9.30 P. M. en "El Diario Ilustrado", con el objeto de ir preparando el programa de trabajo para la temporada, que se iniciará oficialmente el 21 de Mayo próximo.

Antes de la fecha que indicamos más arriba y con el objeto de darle un mayor auge a este deporte, la Asociación de Basket-Ball, organizará un campeonato de apertura de temporada, en el cual podrán participar los equipos que lo deseen. Según el número de competidores que haya, será la división, que se formará por series.

El deber de los diferentes clubs de la Asociación es ir preparando a sus equipos, con el objeto que estén listos para iniciar el Campeonato de Apertura, que probablemente se iniciaría en la segunda quincena de Abril.

Los Clubs deben trabajar por presentar el mayor número de equipos, ya que este viril deporte logra obtener día a día un mayor número de adeptos, y dado el entusiasmo que reina en la capital por este juego, la temporada que próximamente se iniciará será sin duda alguna, un éxito brillante.

En la presente temporada, se abrirá un concurso de árbitros, con el objeto de que el juego se difunda y además para que las partidas sean arbitradas por personas oficialmente reconocidas por la Asociación.

Este año se podrá contar con las siguientes canchas: Gath y Chaves, Manuel Concha, Unión Deportiva Española y Jorge Matte.

La cancha del Manuel Concha ha sido iluminada en vista de lo cual, esto dará oportunidad para que algunas partidas se lleven a efecto en la noche. Posiblemente la del Gath y Chaves, quede en las misma forma con espléndidas tribunas, lo cual es un gran adelanto para el dporte.

Federación de Football de Chile

El directorio de la Federación de Football de Chile celebrará sesión hoy a las 9 1|2 P. M. en la secretaría, Bandera 542, para ocuparse de importantes materias.

Cítase a la misma hora a los miembros de las comisiones nombradas en la última sesión general.

ASOCIACION DE NATACION Y WATER POLO 5.a ZONA.—Esta colectividad celebrará sesión hoy a las 9.30 P. M. en el Club Ferroviario de la Dirección General, Moneda N.o 729.

Cítase a los presidentes y delegados de los clubs afiliados a la misma hora y local, a fin de que se sirvan informar sobre las adhesiones recibidas para obtener tarjetas abonos en la piscina durante la presente temporada de inviernoñ Como se ha indicado, estas tarjetas son limitadas y el plazo para obtenerlas expira el 24 del presente, siendo su valor de 60 pesos.

EXCURSIONISMO

Cuerpo de Excursionistas "Los Pirineos"

Cita a junta general para hoy, a las 9 P. M., en Arturo Prat 733. En la orden del día se tratará de los siguientes asuntos: Campaña de socios, inscripciones para la excursión del Domingo a Rinconada de Lo Espejo; cuenta de tesorería; instalación de secretaría y asuntos de importancia.

Se nos pide encarecer la mayor asistencia.

Se nos encarga avisar a los jóvenes estudiantes, empleados y personas en general, que deseen conocer los fines y propósitos de la institución que serán atendidos hoy de 9 a 11 P. M. en el local arriba citado.

LOS PIRINEOS EN PLENA ACTIVIDAD

Hoy a las 9 P. M. se reunen los socios de esta colectividad, que ha entrado en un período de franca actividad, para ocuparse de interesantes asuntos relacionados con la buena marcha del Cuerpo.

En la orden del día se tratarán los siguientes asuntos: Campaña de socios: Excursión del Domingo a Rinconada de Lo Espejo; cuenta de tesorería; instalación de secretaría y otros asuntos de importancia.

Las inscripciones para la excursión del Domingo se encuentran abiertas hasta el Viernes en la noche en Arturo Prat esquina de Eyzaguirre, (casa del señor Manuel Becerra).

Los jóvenes que deseen pertenecer a este Cuerpo pueden solicitar detalles en la reunión de hoy, calle Arturo Prat N.o 733.

CUERPO SANTIAGO. — Cita al Directorio para hoy, a las 9.30 A. M. en Carmen 96.

EL TANI F. C. — Hoy a las 8.30 P. M. se reunirán los señores Próspero González Salinas y los miembros de la comisión de unificación con el Arco Iris para ratificar las bases para dicha fusión.

NATACION

CLUB NAUTICO QUINTA NORMAL.—Se avisa a los señores socios de este club que en secretaría, Delicias 84, se reciben las inscripciones para la próxima temporada de la estación de Invierno.

Se advierte a los señores socios que en Delicias 84 es la única parte donde se reciben dichas inscripciones a recoger sus abonos porque eripciones, rogándoles se apresuren la semana próxima quedarán cerradas las inscripciones.

CIGARRILLOS RECOMENDADOS:
CABAÑAS
HABANOS
EXTRAFINOS
$1.60
MY LORD
CON TABACO
MARYLAND
$1.60

CITACIONES

General Borgoño F. C.—Directorio para hoy a las 9 P. M. en Bandera 755.

Constitución F. C.—Junta general para mañana a las 7.30 P. M. en "El Diario Ilustrado".

Las Cuatro Naciones F. C. — Junta general para hoy a las 6 y media P. M. en Concepción 2063.

Tabla: Elección de Directorio.

Wellington F. C.—Junta general para hoy a las 9 P. M. en su local de costumbre.

Mundial Club.— Junta general para hoy a las 9.30 P. M. en su secretaría, San Francisco N.o 310.

JORGE V F. C.—Directorio para hoy a las 8 1|2 P. M. en Nataniel 1287. Tabla: Inscripción de jugadores.

Adolfo Schlack F. C.— Junta general para hoy a las 8 P. M. en Chorrillos N.o 445.

Tabla: Balance de tesorería y repartición de premios.

Raab Recoleta F. C.—Junta general para mañana a las 9 P. M. en Salas 208.

Deportivo 20 de Enero.—Junta general para hoy a las 8 1|2 P. M. en el local de costumbre.

Deportivo Rafael Franco F. C.—Junta general a los socios para tratar sobre las medallas donadas por el presidente el Miércoles 17 del presente en Arturo Prat 2155.

Moderna Infantil F. C.—Directorio para hoy a las 7 P. M. en Rosas 3161.

A la misma hora la comisión de fiesta y de disciplina.

INDUSTRIA ITALIANA
ACUULADORES "HENSEMBERGER"
PARA FORD, $ 190 m|c.
gentes generales para Chile:
REISER. PETITBON & Cía.
SANTIAGO
Estado 91
Casilla 69
VALPARAISO
Blanco 913
Casilla 1397

MUEBLERIA
COLON
56 — BANDERA — 58
GRANDES REBAJAS DE
PRECIOS. NUEVO Y ESPLENDIDO LOCAL

ESTUDIANTES
Uds. NECESITAN PARA SUS CURSOS LOS SIGUIENTES LIBROS
Collet: Patología interna, tela . . . . . $ 72.00
Collet: Patología interna, pasta . . . . $ 77.00
Forgue: Patología externa, tela . . . . . $ 78.00
Forgue: Patología externa, pasta . . . . $ 82.50
Serafini: Derecho Romano . . . . $ 49.80
Macbeth: Química orgánica elemental. — Rústica . . . . . $ 12.00
Macbeth: Química orgánica elemental, tela . . . . $ 14.25
Gutmann: Física . . . . . $ 18.00
Y muchos otros libros encontrarán ustedes en la
LIBRERIA CALPE
DELICIAS 907 — SANTIAGO
M—16

Indicios Menores de Males Mayores
La garganta inflamada, las anginas irritadas, no solamente causan grandes molestias, sino que son advertencias de mayores peligros. Basta frotarse exteriormente con MENTHOLATUM. Por muchos años miles de personas han obtenido resultados benéficos inhalando los vapores que el MENTHOLATUM despide al ser calentado.
UNA CREMA SANATIVA
Mentholatum
Indispensable en el hogar
debe estar siempre a mano para atajar afecciones de los conductos nasales antes de que se agraven. No tiene igual para impartir alivio en jaquecas, dolores neurálgicos, catarros, resfríos, quemaduras, picaduras de insectos, etc. Pero exija el MENTHOLATUM legítimo en sus envases originales: tubos, tarros o latas. No se vende a granel. Rechace enérgicamente las imitaciones.
Mentholatum
Bases: Mentol, alcanfor y ácido bórico.

PAÑOS PARA BILLAR
SIMONIS
COMPRELOS DONDE
Mateo Delporte
ROSAS 1260
N|O.

BOLSA DE COMERCIO

MOVIMIENTO

Entre los más restringidos del año puede contarse el movimiento desarrollado en acciones y bonos durante el día de ayer en el mercado de valores.

En papeles mineros se anotaron transacciones sobre Elqui, Colquiri, Patiños y Dichas. en Ganaderas figuró una venta de Gente Grande; en Bancos se adjudicaron acciones del Chile y Nacional; en letras de cambio se hicieron £ 3,000 a 39.68 para Marzo 23 y en bonos el valor de la transado sumó 131,000 nominales.

Los precios continuaron flojos y de baja.

SUBIERON

MINERAS: Morococala, de 42 a 42 1|2.

BAJARON

BONOS: Caja 8-1|2, de 95 1|2 a 94; 8-1, de 94 1|2 a 93 1|2; Hip. 7-1, de 86 a 85; 8-1, de 93 3|4 a 93 1|2.

BANCOS: Chile, de 188 a 184.

MINERAS: Colquiri, de 8 1|4 a 8; Chacaltaya, de 14 3|8 a 14; Dichas, de 8 3|4 a 8 1|4; Kala Uyu, de 10 5|8 a 9; Mineras, de 18 a 17 1|2; Patiño, de 267 a 262; Tocopilla de 83 1|2 a 82 1|2.

GANADERAS: Gente Grande, de 60 a 59.

INDUSTRIALES Y VARIAS: Cemento Melón de 42 a 41 1|2; Cervecería, de 64 a 63; Electricidad Prof., de 32 1|2 a 32; Gas de Santiago, de 53 1|2 a 53. Viñas, de 27 1|2 a 27 1|4.

OPERACIONES EFECTUADAS AYER

PRIMERA RUEDA

2000 Caja 7-1 912, 85
8000 Hipotecario 8-1, 93 3|4
10000 Hipotecario 8-1, 93 1|2
4000 Garantizador 8, 50
500 Elqui, 1
1 Banco Nacional, 75
200 Aconcagua, Marzo 18, 6
200 Aconcagua, Abril 1.o, 6
300 Colquiri, Abril 1.o, 8 1|4
200 Colquiri, Abril 1.o, 8 3|8
50 Patiño, Abril 1.o, 270
3000 Libras, Marzo 23, 39.68

SEGUNDA RUEDA

1000 Hipotecario 7-1, 85
45000 Caja 8-1|2, 94 1|2
30000 Caja 8 1|2, 94 1|4
28000 Caja 8 1|2, 94
3000 Garantizador 8-913, 53
200 Dichas, Abril 1.o, 8 1|4
200 Gente Grande, Abril 1.o, 59

PRECIOS DE COMPRADOR O VENDEDOR AL TERMINAR LAS RUEDAS

TITULO	COMPRADOR Cantid.	COMPRADOR Precio	VENDEDOR Cantid.	VENDEDOR Precio
BONOS				
Caja 8-1			25000	93½
Caja 8-1|2			8000	94
Caja 7-2	2000	93		
Caja 7-1			25000	85
Hip. 8-1			50000	93½
Garantizador 8 año 1912	2000	53		
Garantizador			1000	50
BANCOS				
Chile	100	182	100	184
Nacional			5	75
MINERAS				
Aconcagua Marzo 18	500	6	100	6¼
Los Amigos			1000	040
Carbón de Penco	1000	1		
Caylloma			150	4½
Colquiri Abril 1.o	100	8¼		
Colquiri Abril 1.o			100	8½
Condoriaco Abril 1.o			500	4
Chacaltaya Abril 1.o	200	14	200	15
Dichas Abril 1.o	100	8		
Kala Uyu	200	9¼		
Lebu Ord.			500	2⅝
Minera	600	17½	100	18
Morococala Marzo 18	100	42	100	43
Elqui	1500	1		
Elqui Abril 1.o			1000	105
Onix Abril 1.o			100	12
Patiño Abril 1.o	100	265	100	268½
Potasa, Marzo 18.	100	3		
Tocopilla Abril 1.o	100	82	1000	83½
Yaco			100	2¼
SALITRERAS				
Lautaro Port.	100	245		
GANADERAS				
Gente Grande Marzo 18	100	58½	100	59
Fuego	50	155	100	159
INDUSTRIALES Y VARIOS				
Gas de Santiago	47	53	18	53½
Electricidad Ord.			128	10
Electricdad Pref.	100	32		
Cemento Melón	100	38		
Electricidad Industrial.	55	37	100	38
Catres	200	40½		
Viña	200	27	100	28
CIERRE A LAS 4.30 P. M.				
Cambio		39.60		39.70
Morococala Abril 1.o		42½		
Viña trans. Abril 1.o		27¼		
Minera		17½		
Kala Uyu Abril 1.o				9
Colquiri Abril 1.o				8
Chacaltaya Abril 1.o				14
Loa Abril 1.o				50
Tocopilla Abril 1.o				82½
Patiño Marzo 18				262
Gente Grande Marzo 18				59
Gatico Marzo 18				4½
Lebu				2¼

OPERACIONES EFECTUADAS AYER EN VALPARAISO

PRIMERA RUEDA

100 Cerveza, Marzo 18, 63
75 Vapores Pref. Marzo 18, 45
12 Gente Grande, Marzo 18, 55
13000 Hip. 8-1, 83 1|2

CAMBIO

Vendedor, 39.70 y comprador, 39.50.

SEGUNDA RUEDA

300 Cemento Melón, Mar 18, 41 1|2
11000 Caja 8-1|2, 94
250 Electr. Pref., Marzo 18, 31 1|2

CAMBIO

Vendedor, 39.70 y comprador, 39.60

Cotizaciones de Metales

Cablegrama sobre cotizaciones de los metales correspondientes al día de ayer:

Estaño: £ 295.5.0 al contado. Bajó, 0.10.0. A plazo, 287.5.0. Subió, 0.10.0.

Cobre Standar: £ 59.0.0 al contado. Subió, 0.5.0. A plazo, 60.0.0. Subió, 0.5.0.

Plata: d. 30 5|16 al contado. Bajó, 1|8.

¡¡ATENCION!!
No pierda usted su tiempo, visite la
"COOPERATIVE SASTRERIA"
AGUSTINAS 877
donde encontrará ternos de casimires ingleses alta novedad para la presente estación.
Y CON GRANDES FACILIDADES DE PAGO
M—16

USANDO LA
COCINA ELECTRICA
SE DA CUENTA DE SUS VENTAJAS
LIMPIEZA
COMODIDAD
VEALAS EN LA
Casa Edison
De la International Machinery Company
Estado esquina Agustinas

INFORMACIONES DE SOCIEDADES ANONIMAS

DIVIDENDOS, CITACIONES, CIERRE DE REGISTROS

MOLINERA SAN CRISTOBAL CO.—Junta general ordinaria el 19 de Marzo en oficinas Williamson Balfour y Co. Valparaíso, para presentar Memoria y Balance ejercicio de 1925.

CORDILLERA CO. DE SEGUROS.—Junta general ordinaria el 22 de Marzo, en Bandera 224, reformar artículo 25, 30 y 42 de los Estatutos, remuneración del Directorio y cambiar la fecha de los Balances el 31 de Diciembre en vez de 30 de Junio.

GONZALEZ SOFFIA Y CO. SOC. ANONIMA.—Junta general ordinaria el 22 de Marzo en Valparaíso, Memoria y Balance.

CHILENA DE TEJIDOS CO.—Junta general ordinaria el 22 de Marzo en Huérfanos 1160.

Cierra sus registros del 11 al 22 de Marzo.

LA ALIANZA CHILENA CO. SEGUROS.—Con motivo de la liquidación de esta Compañía, el registro de accionistas se cerrará definitivamente el 22 de Marzo en cuya fecha se extenderán los títulos de cange de la Chilena Consolidada a favor de los accionistas que figuren en los registros respectivos.

LAGUNA BLANCA SOC. GANADERA.—Dividendo provisorio [illegible] 2 el 23 de Marzo en Prat 167; el 15 de Marzo se fijará el tipo de cambio.

Cierra sus registros del 15 al 23 de Marzo.

GENTE GRANDE SOC. GANADERA.—En junta general de 18 de Noviembre se acordó dar opción a los señores Accionistas para suscribir a la par y a prorrata de los que poseen las acciones que están en poder de la Sociedad.

El pago y retiro de estas acciones deben efectuarse antes del 31 de Marzo, después de cuya fecha caducará el derecho a tomarlas.

SALINAS DE PUNTA DE LOBOS SOC. EXPLOTADORA DE.—Junta general ordinaria el 19 de Marzo en Errázuriz esquina Melgarejo.

Cierra sus registros del 10 al 19 de Marzo.

TIERRA DEL FUEGO SOC. EXPLOTADORA DE.—Dividendo provisional de sh 3 el 6 de Abril en Moneda 1109.

Cierra sus registros desde el 2 de Marzo al 5 de Abril.

LA CHILE CO. DE SEGUROS.—Con motivo de la liquidación de esta Compañía el registro de accionistas se cerrará definitivamente el 22 de Marzo en cuya fecha se extenderán los títulos de canje de La Chilena Consolidada a favor de los accionistas que figuren en los registros respectivos.

LA INTERNACIONAL CHILE CO. DE SEGUROS.—Con motivo de la liquidación de esta Compañía el registro de Accionistas se cerrará definitivamente el 22 de Marzo, en cuya fecha se extenderán los títulos de canje de La Chilena Consolidada a favor de los accionistas que figuren en los registros respectivos.

LA ANGLO CHILENA CO. SEGURO.—Con motivo de la liquidación de esta Compañía, el registro de accionistas se cerrará definitivamente el 22 de Marzo, en cuya fecha se extenderán los títulos de canje de La Chilena Consolidada a favor de los accionistas que figuran en los registros respectivos.

LA ESMERALDA CO. DE SEGUROS.—Con motivo de la liquidación de esta Compañía, el Registro de Accionistas se cerrará definitivamente el 22 de Marzo, en cuya fecha se extenderán los títulos de canje de La Chilena Consolidada a favor de los accionistas que figuren en los registros respectivos.

LA PORTEÑA CO. DE SEGUROS.—Con motivo de la liquidación de esta Compañía, el registro de accionistas se cerrará definitivamente el 22 de Marzo, en cuya fecha se extenderán los títulos de canje de La Chilena Consolidada a favor de los accionistas que figuren en los registros respectivos.

REMATE DE FRUTOS DEL PAIS

EFECTUADO EN LA FERIA DE PRODUCTOS AGRICOLAS DE URETA Y CIA., SUCESORES DE EMETERIO URETA

Local: Delicias 3410.— Teléfono 42. (Estación)— Oficina: Bandera 98.— Teléfono 895 (Central).— Casilla 1340.

Transacciones verificadas el Jueves 11 de Marzo de 1926.

Afrecho, los 100 kilos:
398 sacos, E. G., $ 13.40.
Afrechillo, los 100 kilos:
220 sacos, K. B. y Cía., $ 13.60.
217 id. C. P., $ 13.20.
230 id. C. P., $ 13.
331 id. V. y E., $ 13.
Avena Blanca, los 100 kilos
15 sacos, M. K., $ 25.
Carbón espino, el saco:
230 sacos, N. Z., $ 13.60.
277 id. N. Z., $ 13.20.
299 id. N. Z., $ 13.
50 id. J. A., $ 11.80.
11 id. R. M., de M., $ 11.
19 id. chicos, L. V. de W., $ 8.60.
Carbón blanco, el saco:
150 sacos L. V. de W., $ 7.20.
6 id. chicos, Hda. La P., $ 7.20.
100 id. L. V. de W., $ 7.
Cebada, los 100 kilos:
100 sacos, A. B., $ 23, inglesa.
155 id. H. y E. $ 22.50, inglesa.
35 id B. A., $ 21, del país.
25 id. falla, B. A., $ 21, del país.
100 id. del país falla J. B. T., $ 15.
Cochayuyo, el atado:
90 atados, C. S., $ 3.80
Curagüilla en rama, los 100 kls.
125 bultos, J. M., $ 105.
Charqui, los 100 kilos:
1 bulto, J. de M., $ 208.
Frejoles, los 100 kilos:
9 sacos, burros nuevos, C. y M., $ 100.
4 id., id., id., J. S., $ 95.
2 id., coscorrones, V. M., $ 90.
1 id. Méndez, revueltos, C. y M., $ 75.50.
2 id. milagros viejos, C. y M., $ 74.
1 id. id., E. R., $ 70.50.
11 id. id., P. de C., $ 70.
7 id. id., A. G., $ 70.
23 id. triguitos, G. y Cía., $ 60.
22 id. id., M. y A., $ 60.
3 id. coscorrones viejos, J. P. R. T., $ 30.
Garbanzos, los 100 kilos:
6 sacos, V. Hnos., $ 125.
Granza de trigo, los 100 kilos:
25 sacos florence, C. P., $ 35.
2 id. blanco, C. P., $ 35.
23 id. florente, R. O., $ 25.
16 id. Egipto, E. N., $ 20.50.
123 id., Florence, D. P. G., $ 18.
50 id. revueltas, Cía. M. la E., $ 10.
5 id. blanco, F. B., $ 10.
8 id. Egipto, E. N., $ 8.
Granzas, cebada, los 100 kilos:
51 sacos del país, R. U., $ 7.
Lentejas, los 100 kilos:
125 sacos G. M., $ 65.
Leña, la carga:
33 cargas álamo, C. S. D., $ 30.
19 id. álamo, 2.a, F. de B. V. C., $ 13.50.
Leña, los 100 kilos:
75 rodelas espino, D. G., $ 9.60.
Leña, el saco:
84 sacos talhuén, F. T., $ 6.50.
Maíz, los 100 kilos:
1 saco amarillo, E. R., $ 50.
2 id. id., M. V., $ 49.
2 id. id., V. Sch., $ 47.
3 id. colorado, C. y M., $ 45.50.
23 id. id., J. D., $ 45.
11 amarillo, E. Hnos., $ 45.
16 id. colorado, F. A. G., $ 44.50.
11 id. amarillo, V. M., $ 44.50.
1 id. id., J. U., $ 44.
7 id. colorado, V. Sch., $ 44.
25 id. amarillo, L. O., $ 44.
18 id. id., R. y S., $ 43.50.
10 id. id., M. P. V., $ 43.
26 id. colorado, M. I., $ 43.
14 id. amarillo, J. N. H., $ 43.
25 id. colorado, G. A., $ 43.
32 id. colorado, V. Sch., $ 41.
1 id. amarillo, agor., E. N., $ 40.50
20 id. colorado, R. L., $ 40.
225 id. id., G. A., $ 40.
1 id. amarillo agor., E. N., $ 40.
6 id. blanco, J. A. S., $ 35
Manzanas, el cajón:
3 cajones, S. N., $ 11.
Miel, los 100 kilos:
2 barriles, J. J. A., $ 95.
Paja larga, la colisa:
100 colisas, P. J. B., $ 1.
Papas, el saco:
13 sacos amarillas, A. D., $ 18.
30 id. id., M. R. G., $ 15.20.
Pasto, los 100 kilos:
150 colisas, 1.er corte, R. I. C., $ 10.
111 id. 2.o corte, J. G., $ 9.80.
340 id. 2.o corte, E. V., $ 9.20.
155 id. 2.o corte, J. P., $ 7.80.
199 id. 2.o corte, V. L., $ 7.20.
232 fardos, 1.er corte, N. C., $ 4.60.
40 colisas 1.er corte, L. A., $ 4.40.
Pasto, la colisa:
6 Colisas, 2.o, mal estado, J. P. $ 2.
Peras secas, el cajón:
15 Cajones, S. N., 9.
Quillay, los 100 kilos:
17 Bultos, E. U., 40.
Sal, los 100 kilos:
2 Sacos primera F. J. I., $ 15
25 Sacos segunda, F. J. I., 14.
Trigo, los 100 kilos:
14 Sacos, candeal, V. Sch., 59.50.
10 Sacos Egipto, F. B., 48.
19 Sacos, blanco, E. N., 46.50.
50 Sacos candeal, P. B., 46.
44 Sacos blanco, M. A. M., 46.
44 Sacos florence, E. L. U., 45.50.
2 Sacos florence, J. S., 45.
50 Sacos florence, J. D., 44.50.
25 Sacos florence, J. D., 44.
12 Sacos candeal, fallo, M. Y., 38.
123 Sacos florence fallo, R. C. M., 34
3 Sacos florence fallo, R. C. M., 34.
Quesos, los 46 kilos netos:
231 Kilos Manantiales, D. E. C., 186.
240 Kilos Victoria de Paine, N. G. E. 186.
142 Kilos Rauco, Teno, R. U. L., 186.
204 Kilos, Molina, G. S., 184.
156 Kilos Placilla J. B., 184.
222 Kilos Chimbarongo, H. S., 183.
357 Kilos La Patagüilla, M. O. G., $ 181.
388 Kilos Millahue, O. E. M., 180.
284 Kilos Teno, J. V. M., 180.
273 Kilos Santa Teresa, de Mall, F. L. A., 180.
250 Kilos Cunaco, I. V. V., 180.
171 Kilos Tinguiririca, B. L. C., $ 180.
393 Kilos, Lolenco, D. B., 180.
603 Kilos, Longaví, M. A. B., 178.
74 Kilos, Chépica, E. R., 176.
232 Kilos Chimbarongo L. O., 176.
246 Kilos Retiro, P. I. V., 176.
249 Kilos Crépica, L. A. Z., 175.
245 Kilos Apalta, F. Hnos., 175.
175 Kilos Colchagua, C. F. U., 175.
137 Kilos Pichidegua, P. N. A., 175.
271 Kilos Mallarauco, F. S. M., 174.
177 Kilos Población, A. C. B., 174.
317 Kilos San José de Toro, E. M. R. $ 173.
102 Kilos, Palmilla, F. H. E., 173.
504 Kilos Lo Bustamante, M. Q. de B., 171.
127 Kilos Los Ranchillos, E. M. O., $ 170.
334 Kilos, Graneros, D. V. A. 170.
350 Kilos Totihue, J. G. G., 170.
154 Kilos Linares, M. I., 170.
308 Kilos Chimbarongo, A. G. M., 170
24 Kilos Curacaví, L. A., 170.
253 Kilos Hualañé, J. F. V. C., 170.
229 Kilos Chépica, L. G. A., 170.
326 Kilos Huique, J. E. de E., 167.
126 Kilos Teno, Q. A., 167.
413 Kilos, Santiago, S. B. 165.
608 Kilos, Miraflores, P. y M., 162.
20 Kilos, Los Ranchillos, E. M. O., $ 160.
223 Kilos Huique J. E. de E., 160.
261 Kilos imitación, San Vicente, E. C., 160.
58 Kilos Santa Luisa, L. M. O., 160
92 Kilos Pichidegua, P. N. A., 160.
37 Kilos Mallarauco, F. S. M., 150.
386 Kilos Santiago, J. B., 150.
5 Kilos Chimbarongo, A. G. M., $ 150.
106 Kilos Santiago, R. y Cía., 120.
168 Kilos Santa Luisa, L. M. O., $ 120.
118 Kilos Santa Luisa, L. M. O., $ 110.
181 Kilos Linares M. I. $ 100.
Mantequilla, los 46 kilos netos:
41 Kilos Villa Alegre, S. N., 367.
70 Kilos Campusano, J. S. S., 367.
75 Kilos Aparación de Paine, C. P. Z. 367.
41 Kilos San Carlos, F. L., 365.
36 Kilos Parral G. L. P., 363.
17 Kilos Calleuque, E. V. T., 360.
37 Kilos Yerbas Buenas, B. Hnos., $ 360.
46 Kilos Buli, J. F. R., 355.
3 Kilos, San Juan A. y L., 352.
Kilos Chacayal, F. V., 350.
1 Kilos Malloco, R. T., 350.
9 Kilos Villa Alegre, R. N., 350.
2 Kilos Buin, E. M., 350.
26 Kilos Los Lagos, C. A., 350.
14 Kilos Los Lagos, E. A., 350.
12 Kilos San Carlos, J. L., 350.
15 Kilos San Javier, J. M., 349.
21 Kilos Buin, E. M., 346.
81 Kilos Angol, L. C. A., 345.
68 Kilos La Capilla, Suc., E. U., $ 344.
27 Kilos Chacaltaya, B. y J., 341.
54 Kilos General Cruz, R. A. B., $ 3
271 Kilos orte Alto, A. W., 336.
14 Kilos antiago, R. Hnos., 330.
25 Kilos n Carlos, V. C. A., 321.
22 Kilos inta J. de D. R., 320.
34 Kilos S. Carlos, A. B. V., 315.
62 Kilos L coche, S. y Sch., 300.
17 Kilos T., O. Sch., 300.
32 Kilos Sa ago, J. M., 290.
22 Cunaco, I. 2.o. M. 290.
130 Kilos San ago, R. W., 290

NOTA. — L precios publicados en esta lista so con envase. Remate todos los Lun y Jueves de 1.30 a 6 P. M. La ca por carros completos debe dirigi al Desvío Gandarillas a Alamed y por sobornal a esta estación solam te, a nuestra orden Boletos a Ca a 1340.

RAIMU O URETA E.
erente.

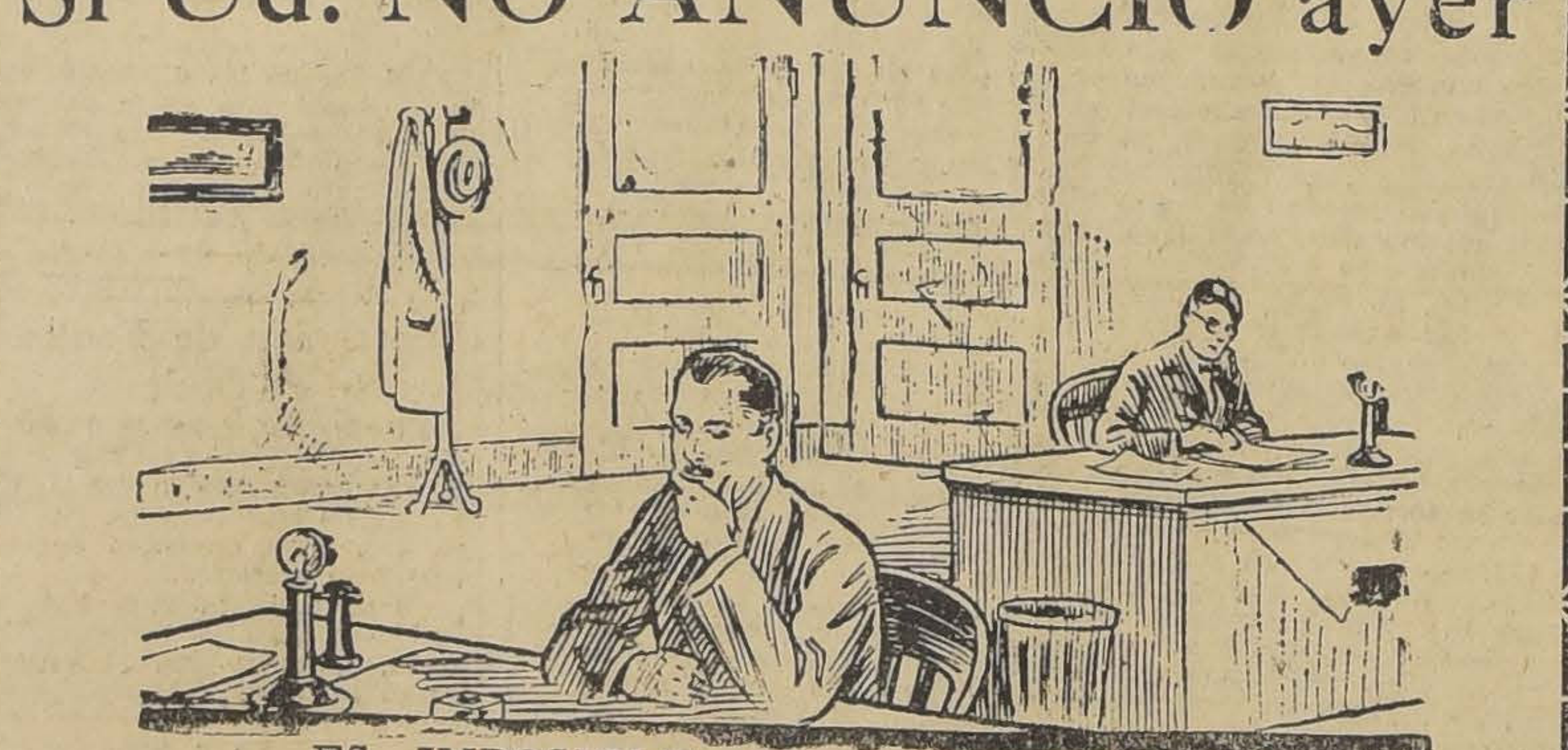

Si Ud. NO ANUNCIO ayer
ES IMPOSIBLE QUE VENDA HO
Anuncie siempre en "LA NACION", que es el diario de mayor circulación en el país.
SECCION PROPAGANDA — CASILLA 81-D

IMPUESTO A LA RENTA

DECLARACIONES

Los CONTRIBUYENTES de la 3.a, 4.a y 6.a categoría, o sea los que obtengan rentas de la INDUSTRIA Y DEL COMERCIO; de la EXPLOTACION AGRICOLA EFECTUADA POR PERSONAL QUE NO SEAN LOS DUEÑOS DE LA PROPIEDAD, de la EXPLOTACION MINERA O METALURGICA, y de PROFESIONES U OTRAS OCUPACIONES LUCRATIVAS, están obligados a presentar la declaración de sus rentas, a la Dirección General de Impuestos Internos, ENTRE EL DIA 1.o DE ENERO Y EL 1.o DE MARZO DE CADA AÑO.

Dentro de esas mismas fechas deben también presentar declaraciones, CORRESPONDIENTES AL "IMPUESTO COMPLEMENTARIO", LAS PERSONAS NATURALES, que reciben rentas de diez mil pesos o más, y las PERSONAS JURIDICAS, con excepción del Fisco y Municipalidades, QUE NO DISTRIBUYAN SUS RENTAS ENTRE PERSONAS NATURALES.

Por el "IMPUESTO ADICIONAL", están obligados a presentar declaraciones, sobre las utilidades de sus negocios en Chile, las sociedades u otras personas jurídicas que tengan su domicilio fuera del país; como también las personas naturales domiciliadas en el extranjero, o que se ausenten por más de un año del territorio nacional.

A los ALBACEAS, PARTIDORES, ADMINISTRADORES, FIDEICOMISARIOS O ENCARGADOS DE CUALQUIER GENERO DE RENTAS; como igualmente a los SINDICOS, DEPOSITARIOS, INTERVENTORES, que exploten los bienes o ejerzan los negocios de una corporación, sociedad, firma o cualquiera persona jurídica, se les llama la atención a las obligaciones que les imponen los artículos 49 y 50 de la ley, en cuanto a las declaraciones de las rentas.

POR EL PRESENTE AÑO, SE HA PRORROGADO, COMO UNICO PLAZO, HASTA EL 1.o DE ABRIL para presentar dichas declaraciones.

Las rentas mobiliarias sometidas a impuesto, como serían, por ejemplo, DIVIDENDO DE ACCIONES, CUPONES DE BONOS, INTERESES SOBRE DEPOSITOS, INTERESES SOBRE MUTUOS, etc.; y en el mismo caso LOS SUELDOS, SALARIOS Y PENSIONES, DEBEN DECLARARSE DENTRO DE LOS PRIMEROS QUINCE DIAS DE CADA MES, y el impuesto retenido, por tal concepto, debe pagarse junto con presentar la declaración o liquidación.

Se advierte, que al no cumplirse las obligaciones que exige la nueva ley de Impuesto a la Renta, dictada con recomendaciones de la Misión de Consejeros Financieros presidida por el Doctor Kemmerer, recaen, sobre los contribuyentes remisos, sanciones bastante más severas que las contempladas en la ley anterior.

EL ADMINISTRADOR DE LA III ZONA DE IMPUESTOS INTERNOS.

CAMBIO

TIPO DE VENDEDOR

COMERCIAL.. .. .. $ 39.70
LIBRAS EN ORO AMERICANO.. .. .. 4.86
1 PESO PAPEL, VALE 6 1|16

CAMBIO BANCARIO DEL BANCO DE LONDRES Y RIO DE LA PLATA LTDO.

Cambio sobre el exterior

PLAZA	90 D. V.	Vista
Londres	39.80	40.30
París	29 3|8	29 3|4
Amberes		34 1|4
New York		8.27
España		1.16 1|2
Italia		33.10
Brasil		40.30
Uruguay		8.66 1|2
Argentina		3.30
Holanda		3.31 1|2
Suiza		1.59 1|2
S.ria		40.30
Portugal		40.30
Panamá		40.30
Perú		40.30

TATTERSALL

Precios corrientes en la Feria de 15 de Marzo de 1926:

VENTAS AL PESO

Novillos, de $ 1.03 a $ 1.20 el kilo
Bueyes, de 0.96 a 1.18
Torunos, de 0.94 a 1.12
Vacas, de 0.98 1|2 a 1.13
Vacas argentinas, de 1.17 a 1.19

NOVILLOS

19 con 10082 kilos, a $ 1.19
19 con 10112 kilos, a 1.19 1|2
19 con 10334 kilos, a 1.17 1|2
20 con 10842 kilos, a 1.14
6 con 2626 kilos, a 1.12 1|2
20 con 8020 kilos, a 1.09
18 con 7216 kilos, a 1.08
18 con 7696 kilos, a 1.06 1|2
12 con 5595 kilos, a 1.04 1|2
18 con 8558 kilos, a 1.04
12 con 4518 kilos, a 1.03

VACAS

22 con 11362 kilos, a 1.13
20 con 8814 kilos, a 1.11
10 con 4980 kilos, a 1.10 1|2
20 con 8590 kilos, a 1.10
21 con 9972 kilos, a 1.09 1|2
20 con 8466 kilos, a 1.09
19 con 7812 kilos, a 1.08 1|2
23 con 10452 kilos a 1.08
16 con 7500 kilos a 1.07 1|2
21 con 8190 kilos, a 1.06
10 con 4516 kilos a 1.05 1|2
20 con 7990 kilos a 1.05
20 con 7616 kilos, a 1.04 1|2
20 con 7108 kilos, a 1.04
9 con 3768 kilos a 1.03
22 con 8854 kilos a 1.02
12 con 5140 kilos, a 1.01 1|2
13 con 6024 kilos a 1.01
21 con 8328 kilos, a 1.00 1|2
22 con 9428 kilos, a 1.00
20 con 7430 kilos a 0.98 1|2

VACAS ARGENTINAS

10 con 5080 kilos a 1.19
10 con 5414 kilos a 1.17

BUEYES

13 con 8410 kilos a 1.18
10 con 6746 kilos a 1.12 1|2
6 con 3928 kilos a 1.12
15 con 9252 kilos a 1.11 1|2
5 con 3028 kilos a 1.11
11 con 6202 kilos a 1.08
8 con 4366 kilos, a 1.06 1|2
5 con 2912 kilos, a 1.02
8 con 3692 kilos, a 1.01
6 con 3400 kilos, a 0.98
6 con 3760 kilos, a 0.96

MATADERO PUBLICO

ENCIERRA PARA HOY

Ganado mayor		Ganado menor	
Bueyes	58	Corderos	
Novillos	36	Cerdos	
Vacas	318	Cabros	
Q. vivos	40	Terneros	
En vara	60		
Total	492	Total	

PRECIOS DE LAS CARNES POR KILO

Carne de buey, de 1.a	1.70
Id. de 2.a	1.40
Id. de 3.a	0.70
Carne de novillo de 1.a	1.70
Id. de 2.a	1.40
Id. de 3.a	0.70
Carne de vaca, de 1.a	1.70
Id. de 2.a	1.40
Id. de 3.a	0.70
Carne de cordero de 1.a	2.30
Id. de 2.a	2.00
Id. de 3.a	1.40
Carne de oveja, de 1.a	1.50
Id. de 2.a	1.20
Id. de 3.a	0.60
Carne de cerdo, de 1.a	2.70
Id. de 2.a	2.40
Id. de 3.a	1.30
Grasa en rama	1.60
Sebo de ovejuno	1.00
Cuero de buey	1.40
Id. de novillo	1.50
Id. de vaca	1.50
Id. de ovejuno.. pesos la docena	72.00
Cuero de ternero, kilo	3.80

TRIBUNALES DE JUSTICIA

MOVIMIENTO HABIDO EN 15 DE MARZO DE 1926

CORTE SUPREMA

El Tribunal se ocu de los acuerdos:

Segunda Sala.— No fu ionó por falta de personal.

Cuarta Sala.— 1. Contra . López, revocada; 2. Recurso de hecho de G. Palma, pendiente; G. Rowe y Co., con M. Señor trámite; 7. E. Zañartu con 1 Zañartu, trámite; 8. L. Guzmán con E. Trabucco, trámite; 12. rti- ción de bienes de R. Cumpli trámite.

No vistas las demás.

En acuerdo la del 11 del presente mes. M Courbis, posesión efectiva. Alegó don Carlos Viña con don Huberto Salgado.

Alegaron:

En la 1, don Samuel Fernández revocando.

En la 2, don Gmo. Celedón en don Víctor González.

CORTE DE APELACIONES

PRIMERA SALA

Relator señor Videla

1 Contra Pedro Reinoso y Segundo Cuevas, fallada.
2 Contra Francisco Silva L'za en acuerdo.
3 Contra Froilán Román, fallada
4 Juan Navarro con Margot de Cruz, fallada.
5 Fernando Guzmán contra Leonardo Papapietro, fallada.
6 Alfredo Iturriaga con Adolfo Berríos y otros, fallada.
7 Contra Eugenio Morán y Enrique Vicuña, fallada.
8 Sumario por envenenamiento en casa de Agustín Castro, fallada.
9 Contra Alfredo Suárez y Aníbal Alvarez, fallada.
10 Contra Luis Marconi Granlli, fallada.
12 Sumario por muerte de Efraín Lermo, fallada.

Alegaron: Don Juan Navarro con don Huberto Salgado en la 4.a; don Fernando Guzmán con don Ern Toro, en la 5a.

SEGUNDA SALA

Relator señor Silva

Esta Sala no funcionó por falta de personal.

TERCERA SALA

Relator señor Bernales

1 Contra Leonidas Candia, confirmada.
2 Sumario por lesiones a A Torres, aprobada.
3 Sumario por hurto a José era, aprobada.
5 Istodemia Arenas de Batmale n Pedro Batmale, en trámite.
Rosa Castagnetto con Castagnetto, en acuerdo.
Rosa Palacios de Herrera J Biskupovick, en acuerdo.
Carmen Rosa Bustos con de Ascui, confirmada.

Alegaron: Don Neftalí Cruz don Guillermo Celedón, en la don Pedro Velasco, revocando la

SEÑORITA

descendencia extranjera, con más de diez años de práctica en casa de novedades y conocimientos de contabilidad, ofrécese para atender negocio o agencia en provincia. Dirigirse para mayores datos:

Casilla 243, TEMUCO

CIA. DE SEGUROS

"CAUPOLICAN"

En conformidad al artículo 48 de los Estatutos se pone en conocimiento de los señores Accionistas que el dividendo de $ 1, por acción acordado en Junta General del 10 de Marzo está a su disposición en la Oficina de la Cía. Agustinas N.o 1074, Santiago y en Valdivia en la Oficina de los señores Anwandter y Bentjerodt.

EL GERENTE.

SOCIEDAD EXPLOTADORA
— DE —
TIERRA DEL FUEGO

DIVIDENDO PROVISIONAL

N.o 61

Desde el Martes 6 de Abril se pagará un dividendo provisional de tres chelines por acción. Los accionistas que deseen recibirlo en letras sobre Londres, deben dar aviso por escrito antes del 22 de Marzo, día en que se fija rá el tipo de cambio para el pago en moneda corriente.

No se extenderán letras por de 25 libras.

El Registro de Accionistas estará cerrado desde el día 22 de Marzo hasta el 5 de Abril, ambas fechas inclusive.

Valparaíso, 12 de Marzo de 1926.

EL DIRECTOR-GERENTE.

Oficina de la Agencia en Santiago: Moneda N.o 1109.

LINDA CASA EN ALTOS

recién refaccionada, con 7 piezas, baño y dependencias, se arrienda en

Santo Domingo N.o 1030

edificio esquina Puente. Tratar con el dueño en

ROSS N.o 1260

COMPAÑIA DE SALITRES Y FERROCARRIL DE AGUA SANTA

CITACIONES A JUNTAS GENERALES ORDINARIA Y EXTRAORDINARIA

Por orden del Consejo Directivo se cita a los señores Accionistas a Junta General Ordinaria para el Martes 30 del actual a las 3 P. M. en la Oficina de la Compañía, Prat 192, con el fin de ... Memoria y Balance correspondiente al segundo semestre de 192...

Igualmente, por orden del Consejo Directivo, y de acuerdo con los Estatutos Sociales, se cita a Junta General Extraordinaria de Accionistas para el mismo Martes 30 del actual, a las 3.15 P. M. en la oficina de la Compañía, Prat 192, con el objeto de pronunciarse sobre la conveniencia de adquirir ... salitrales de los que ... go sacará en subasta ... consecuencia, requerir la autorización necesaria de los accionistas.

Para los efectos de ... y del Dividendo N.o ... CHELINES (5) por acción acordado por el Directorio, queda cerrado el Registro de Accionistas desde el 2 del actual hasta el ... inclusive.

El pago del Dividendo ... de el 1.o de Abril en moneda corriente, por el Banco A. Edwards y Cía. ... pañía en sus Oficinas de ... y Santiago; los accionistas que deseen su Dividendo en letras sobre Londres, se servirán avisar por escrito a la Gerencia antes del 25, siendo entendido que se extenderán letras por sumas de £ 20.

Valparaíso, Marzo 15 de ...

JUAN E. LYON, G...

LA PROXIMA FIESTA DE LOS TRANVIARIOS

Los tranviarios están decididos a ayudar a los obreros del carbón. Con este motivo se prepara una fiesta artística para el 13 del presente en el Consejo de la calle Bulnes esquina de Martínez de Rozas.

El programa que se presentará esa noche está en preparación. Desde luego se sabe que el Conjunto que dirige Lucho Barra prestará graciosamente su concurso. Habrán además números que seguramente agradará a la concurrencia que asista a esa benéfica función.

Los tranviarios nos han pedido la cooperación de los demás gremios obreros a fin de contribuir en la mejor forma a ayudar a sus camaradas que en la zona carbonífera, atraviesan por una crítica situación.

CITACIONES

Centro Obrero FF. CC. de Chile.—A sus asociados a junta general extraordinaria para el Miércoles, a las 5 1|2 P. M., en Conferencia 1036.

Conjunto Artístico Enrique Borrás.—A ensayo para hoy, a las 8 P. M. Local de costumbre.

Centro de Estudios Sociales Luz y Acción (Pío Nono N.o 116).— A las 8 1|2 P. M. se efectuará el ateneo semanal.

Se avisa que apareció el periódico "Tribuna Libertaria".

Sociedad La Universal.— A sesión ordinaria de directorio para el Jueves, a las 8 1|2 P. M.

Sociedad Santiago de Zapateros, Horneros y Curtidores.—A directorio para esta noche, a las 8 1|2.

Sociedad de S. M. Juan M. Dávila B.—A Junta general extraordinaria para hoy, a las 9 P. M.

Tabla: Cuenta que dará la comisión encargada del estudio sobre la construcción de habitaciones baratas para los asociados.

Centro de Estudios Sociales.—A reunión general para hoy a las 9.30 P. M., a todos los componentes de este Centro, especialmente a los señores Eulogio Iturra y a los compañeros Pérez y Merino de San Eugenio. Local: Ruiz Tagle 342.

—El Jueves habrá velada, a las 8.30 P. M.

Sociedad S. M. Chauffeurs Manuel Montt.—Para hoy, a las 9 1|2 P. M. reunión de directorio.

Sociedad de S. M. Unión Andrés Bello.—Al directorio a sesión extraordinaria para mañana, a las 9 P. M., en casa del socio honorario señor Pedro Acevedo, en calle Puente N.o 756. En esta sesión se deben tratar varios asuntos de mucho interés, por lo cual se nos encarga recomendar la asistencia de los señores Manuel J. Quiñones, Manuel Lacouet, Pedro Jería, Adolfo Guajardo, Ambrosio Araya, Teófilo Castillo, Amador Gutiérrez, Nicolás Berestains, Erasmo Escudero y a los señores Juan Emilio Díaz y Juan de Dios Matelura.

La Unión Sindical de Confiteros, Pasteleros y Anexos.— A junta general hoy, a las 7 P. M., en Rosas 1022.

Comité de Arrendatarios 8.o Sector.—A asamblea a los arrendatarios del 8.o Sector y Tribunal, hoy a las 8 P. M., en San José esquina San Alfonso.

La concentración de hoy de los gremios de Rodados a tracción animal.—Para esta noche, a las 8.30 se ha citado a junta general a todos los sectores de los organismos de Rodados a tracción animal. Se encarece la asistencia por haber asuntos de suma importancia que tratar.

Sociedad Unión de Peluqueros.—A sesión de Directorio para hoy, a las 9 1|2 P. M.

Se encarece la asistencia a los señores Manuel Loyola e Hipólito Hernández.

VELADAS Y FIESTAS SOCIALES

Centro Quintín Romero (Chacabuco 26-B).—Hoy, a las 6 1|2 P. M., desafío de tango argentino, entre los señores Jorge Lorca y Raúl López.

Sociedad La Universal.— Sección recreativa.— Dentro de poco iniciará sus actividades esta sección destinada únicamente a sus socios y familias.

—Las clases instructivas de baile se efectuarán los días Jueves.

—El libro registro continúa abierto en la secretaría: Arturo Prat 1242.

Comité pro-Abolición Ley 4054

(VERSION OFICIAL)

Reunido en asamblea este Comité y con asistencia de buen número de delegados, acordó desautorizar del cargo de secretario general al señor Germán Sepúlveda, nombrándose en su reemplazo una comisión de tres delegados de organizaciones, la que se hará cargo de la dirección de este movimiento mientras se elija la nueva mesa directiva, y al efecto, se comunica a los delegados y secretarios generales de organismos representados en este Comité, que asistan a la asamblea del Miércoles 17 del corriente, a las 8 1|2 P. M., en Nataniel 1057, asamblea en la que se oirán los descargos del señor G. Sepúlveda.

La Sociedad Gremio de Abastos

En sesión celebrada últimamente por el Directorio de la Sociedad Gremio de Abastos se tomó el acuerdo de dejar vacantes los puestos de vice-presidente y secretario por no haber asumido sus cargos los que fueron elegidos en la elección de Directorio última.

En la sesión de esta noche, que se llevará a efecto a las 8 P. M. en punto y en el local de costumbre, el Directorio propondrá las nuevas personas que ocuparán los puestos vacantes.

Sociedad Unión de Talabarteros

Reunida la Comisión de Fiestas en sesión preparatoria, quedó constituída en la forma que sigue:

Presidente, señor Manuel J. Romo; secretario, señor Adrián Marín; tesorero, señor Guillermo Troncoso; vocales, señores Manuel González y Julio Ogas.

Entre otros, tomó los siguientes acuerdos:

Reunirse los Domingos a continuación de la sesión del Directorio.

2.o Encomendar al señor Marín dé los pasos necesarios para que se consiga en un teatro una función de beneficio.

355 Alameda

(FRENTE A LA UNIVERSIDAD CATOLICA)

Apertura del Local, con grandes realizaciones en confecciones de Jersey y "Faccard" en seda; lana y seda; para señoras, señoritas, niños y caballeros, a precios nunca vistos.

Por cuenta de fabricantes extranjeros y nacionales, liquidamos Batas, Trajes, Paletoes, Chombas, Chalecos para señoras, caballeros y niños, Bufandas, Echarpes, Combinaciones varias de ropa interior en seda y lana, Corbatas, Cintas-galones. Etc., etc.

NO DEJE USTED DE VISITARNOS QUE LE SERA PROVECHOSO...!

M—16

Un dirigente tranviario nos habla sobre los accidentes

La opinión pública está pendiente desde hace algún tiempo de los continuos accidentes que se producen en la vía pública y cuya culpabilidad se deja caer sobre los maquinistas de la Cía. Chilena de Electricidad Limitada.

Sobre esta importante materia hemos tenido oportunidad de conversar con el Secretario General del Consejo de Tranviarios, señor Segundo Muñoz, quien nos hizo las siguientes declaraciones:

—¿..........?

—La situación de nuestro gremio, hoy por hoy, no puede ser más desesperante, tanto en lo social como en lo económico. De todas partes recibimos acres censuras. Nos censuran ciertos gremios por que no marchamos con ellos, haciéndose los que ignoran que nosotros estamos y hemos estado siempre con la institución centralista, la FOCH y los Gremios del Rodado. De estos organismos no nos apartaremos, conservando siempre nuestra autonomía.

Esto no quiere decir que neguemos nuestra cooperación a todo movimiento de justicia que desarrollen los obreros o empleados de la República. Por ahora estamos dispuestos a cooperar con los empleados públicos que atraviesan por una difícil situación económica; pero siempre que estos ciudadanos sepan corresponder al principio de organización.

—¿..........?

—En cuanto a los atropellos en la vía pública, debo de manifestarles que nosotros los tranviarios en este caso, somos víctimas propiciatorias. Los más que sufrimos en los casos de accidentes, tanto de parte de vejámenes que nos hace el público, como por lo que nos horroriza ver el espectáculo que dan las víctimas en estos casos. Más aún, agréguese las prisiones que tenemos que soportar mientras se investiga nuestra inocencia o culpabilidad en los accidentes.

—¿..........?

—El material anticuado de los tranvías es una causal importantísima de los continuos atropellos; lo mismo por el acortamiento de los horarios; pero en esto tiene mayor responsabilidad la autoridad de nuestro país que comprendiendo estas cosas no les pone remedio. Con su inactividad sanciona estos hechos lamentables.

Por nuestra parte, hemos pedido a la Dirección de la Compañía el arreglo general de los frenos en forma que éstos queden capacitados para detener el tranvía cuando sea necesario.

Creemos, y de esto estamos seguros, de que una vez que se arreglen los frenos, aminorarán en un 50 o|o los atropellos que se anotan a diario.

Por su parte, el público es también un gran culpable de los accidentes. Muchas veces no se espera que los tranvías estén detenidos para subir a ellos. Por su parte, son muchos los muchachos que salen a jugar en los carros y luego son tomados por éstos.

Sobre este particular, haremos una petición a las autoridades policiales en forma que éstas ordenen a los guardianes la detención de los muchachos que se sorprendan jugando en los tranvías. Así se evitará que muchos de los futuros obreros lleguen a mayor edad mutilados y casi inservibles para lo que la sociedad los necesita.

—¿..........?

—El Gremio de Tranviarios es el más mal remunerado en la capital. Esto casi no nos extraña, porque siempre nosotros nos quedamos atrás en las peticiones de aumento de salarios. Tomen en cuenta ustedes que hoy día un modesto ciudadano que barre las calles, gana más sueldo que un maquinista de tranvía y más que un cobrador.

Hoy hemos solicitado un aumento de salarios. Nuestra petición está en estudio por el Directorio de la Cía. Creo que estas cosas se arreglarán satisfactoriamente. Para ello me baso en que el personal trabaja hoy más de ocho horas diarias, los Domingos y festivos, cosa que no está establecida como una obligación en cualquiera de las dos leyes en que nos hubieran incluído, la 4054 y la de Empleados Particulares.

A propósito de esta última ley, debemos recordar que fuimos incluídos en ella por el Ministro Salas. El sucesor de éste, señor Ferrer, dictó un decreto que derogaba el anterior, lo que fué recibido con generales protestas de parte de los tranviarios del país.

Por otra parte, tenemos un compromiso pendiente con la Empresa, de un aumento de salarios a cuenta de la mayor entrada que le produzca el alza de las tarifas.

Estas fueron las declaraciones que nos hizo ayer el secretario general del Consejo de Tranviarios, señor Segundo Muñoz.

Comité Obrero Ferroviario Pro-Mejoramiento Económico

PATIO SUR MAESTRANZA DE LOS FERROCARRILES DEL ESTADO.—LOS MECANICOS DE COCHE Y CARROS FORMAN SU GREMIO

Con suma actividad se preparan los ferroviarios de esta importante repartición de los Ferrocarriles del Estado en llevar a efecto la unificación gremial de todas las secciones de operarios en sus ramos profesionales que desarrollan.

Con este objeto se llevará a efecto hoy Martes, a las 5 1|2 P. M., una importante reunión en el salón de los Ferroviarios con el fin de tomar acuerdos para constituirse y nombrar su Directorio.

Augusto Pinto dará su última conferencia en el Ateneo de la I. W. W.

El próximo Jueves, a las 9 P. M., celebrará su 5.a sesión el Ateneo de los I. W. W.

El conocido conferencista y luchador social, Augusto Pinto, que en breve partirá a Europa, en viaje de estudio, hará una interesante disertación sobre las perspectivas de su viaje.

El poeta G. Martínez Sotomayor leerá una exhortación al viajero y hará algunas consideraciones sobre los valores espirituales de las nuevas generaciones de América.

Habrá tribuna libre.

Sociedad de Artesanos "La Unión"

FALLECIMIENTO DE UN EX-PRESIDENTE DE ESTA INSTITUCION

El Domingo ha dejado de existir en esta capital, el señor Juan Arturo Blin M., distinguida persona que en la actualidad era socio honorario de esta Sociedad.

Se incorporó a la Sociedad el 12 de Noviembre del año 1880.

Por su correcto proceder fué elegido presidente de ella el año 1903 y reelegido en 1904. Más tarde fué director, puestos que los desempeñó con brillo y cariño.

Permaneció en esta institución por más de 35 años.

Era en la actualidad socio de la Sociedad de Empleados de Comercio, en la categoría de socio honorario.

Por disposición del extinto, sus funerales se efectuarán en privado, hoy a las 9 A. M., partiendo el cortejo desde su casa habitación de la calle San Diego N.o 242 en dirección al Cementerio General.

Federación Sindical de Electricistas de Chile

(SECCION SANTIAGO)

En la reunión del Domingo hubo un extenso trabajo el que deberá terminar en la sesión del Lunes, a las 8 P. M.

El Jueves saldrá a luz una hoja de Electrotecnia, en uno de los diarios de ésta y dentro de poco se publicará el mensuario de la organización, "El Electricista", para el cual se reciben colaboraciones en la secretaría.

Hoy continuarán las clases de electricidad, a las 8 P. M.

LOS MEJORES BOLSONES

para colegiales los fabrica la

MALETERIA EL FARO

Estado 74

ESCUELA DE ARTES Y OFICIOS

CURSOS NOCTURNOS PARA OBREROS

Está abierta la matrícula de 7 a 8 P. M. Enseñanza práctica y teórica de Electricidad, Mecánica, Carpintería, Herrería y Modelista para Fundición. Los exámenes de repetición se tomarán en la semana. Las clases principiarán el Lunes 29, a las 7.30 P. M.

EL DIRECTOR.

Tijeras para Vendimia

TODAS DE ACERO

OFRECEN

MERCERIA SANTIAGO

CASILLA 97-D

AHUMADA 368.—PROXIMAMENTE EN COMPAÑIA 1060.

LOS DUEÑOS DE CARNICERIAS, LA LEY DE EMPLEADOS PARTICULARES

Y EL DESCANSO DOMINICAL.—UNA DELEGACION DE LA SOCIEDAD GREMIO DE ABASTOS VISITO AYER AL INTENDENTE MUNICIPAL

En la tarde de ayer tuvimos oportunidad de conversar breves momentos con los señores Luis y Domingo Ramírez y Benito Miranda, miembros de la Sociedad Gremio de Abastos, en cuyo nombre concurrieron ayer a visitar al Intendente Municipal señor Luis Phillips.

Los señores antes nombrados nos hicieron entre otras cosas las siguientes declaraciones:

"Hemos ido a conversar con el señor Intendente Municipal con el objeto de exponerle una situación ilegal y que nos perjudica enormemente.

Resulta que la Sociedad de Cortadores de Carne El Esfuerzo hizo hace algún tiempo una campaña a fin de que se dictara un decreto-ley que los incluyera en la Ley de Empleados Particulares.

A esta petición se opuso la Sociedad Gremio de Abastos, basándose en que en la labor de los Empleados de Carnicerías predomina el esfuerzo físico y no el intelectual.

Para probar que la razón está de nuestra parte, nos basta manifestar que la solicitud de los miembros de la Sociedad El Esfuerzo fué desechada por el Supremo Gobierno.

Sobre este punto debemos declarar que la casi totalidad de los que trabajan en las carnicerías, lo hacen por días o semanas. En consecuencia, pueden descansar cuando lo deseen. Así las cosas, los partes son injustos e ilegales.

El señor Intendente Municipal nos recibió con toda gentileza y nos manifestó que le hiciéramos una presentación pidiéndole lo mismo que le manifestamos en la reunión de hoy.

Por otra parte, estamos citados para el Miércoles próximo a fin de pagar los partes en el Juzgado de Policía Local, partes que se deben a la actuación de los inspectores adhonorem de la Sociedad El Esfuerzo.

Los señores Ramírez y Miranda nos pidieron que publicáramos esas declaraciones a fin de dar a conocer a los dueños de carnicería la verdadera situación en que se encuentran frente a la Ley de Empleados Particulares y para que no dejen pasar esta situación ilegal.

En el salón de los arrendatarios del 8.o Tribunal de la Vivienda

Esta noche hablará en el salón de los Arrendatarios del 8.o Tribunal el conocido dirigente obrero Ernesto González.

Este acto principiará a las 8 P. M. y tendrá lugar a realizarse en el amplio local que poseen los arrendatarios en Blanco Encalada esquina de Bascuñán.

—Hoy se desarrollarán los comicios preliminares que la Junta Ejecutiva ha venido realizando durante la presente semana a fin de propagar la asistencia al gran comicio que llevará a efecto el Viernes próximo en la Alameda de las Delicias.

HOY SE ENTREVISTARAN LOS MIEMBROS DE LA JUNTA EJECUTIVA Y DIPUTADOS OBREROS CON S. E.

Los miembros de la Junta Ejecutiva y los diputados obreros se entrevistarán hoy con el Presidente de la República a fin de pedirle un pronunciamiento sobre la situación de los arrendatarios ante la escasez de habitaciones y los desahucios de los Juzgados de Menor Cuantía.

A esta entrevista concurrirán los diputados señores Ramón Sepúlveda Leal, Ramón Alzamora y Luis Ayala Poblete, con los señores Teodoro Araneda, Emilio Zapata y José Rodríguez.

Cooperativa de Edificación y Consumos de Obreros Metalúrgicos

Para tratar asuntos de suma importancia para los cooperativistas se ha citado a junta general para hoy, a las 8 P. M., en Huemul 649.

Como se trata de ultimar la constitución definitiva de esta institución, se nos ha pedido recomendar de un modo especial la asistencia y puntualidad en la hora.

Junta Central de los Gremios del Rodado

Para hoy a las 5 A. M. en la Municipalidad, a los siguientes señores: Luis Ayala, Humberto Soto, Abraham González, Manuel J. Martínez, A. Muñoz, Pedro Troncoso y Julio Durán para estudiar y resolver las peticiones con la comisión del Tránsito de la Ilustre Municipalidad.

BRAGUEROS sobre medida
FAJAS para estomago caido, riñones sueltos etc. sobre medida

INSTITUTO ORTOPEDICO ALEMAN

PIERNAS Y BRAZOS artificiales

Casilla 3-94 SAN ANTONIO 546 Santiago

Tenemos tres técnicos especialistas de Alemania

Primer Premio y Medalla de Oro en la Exposición Industrial, Valparaíso 1924 y Primer Premio y Medalla de Oro en la Exposición del Centenario de Bolivia, La Paz.

INSTITUTO ORTOPEDICO ALEMAN
ERNST ENGELS

Miguel Fuenzalida B.

SECCION COMPRA - VENTA

NECESITAMOS BUEN FUNDO

Permuto fundo hasta Curicó valor $ 800,000, por una propiedad en Santiago, de renta, valor $ 600,000; reconozco deudas hipotecarias, saldo doy en dinero. La propiedad produce una renta de 72,000 pesos. Construcción de primer orden, recién edificada, con todo confort

1061 — MONEDA — 1061

TERNOS

CON GRANDES FACILIDADES DE PAGO ENTREGA LA SASTRERIA RATINOFF

ACABAMOS DE RECIBIR UN NUEVO SURTIDO DE CASIMIRES DE OTOÑO E INVIERNO

San Antonio 289

AVISOS ECONOMICOS

1.—Avisos judiciales

EN EL EXPEDIENTE SEGUIDO EN el 3.er Juzgado Civil de Santiago sobre determinación del valor de expropiación del predio Maestranza 900, se ha fijado en $ 47,485. 18M

CONCURSO NECESARIO.—POR AUTO expedido por el señor Juez del [illegible]o Juzgado Civil de Mayor Cuantía, se ha ordenado formar concurso necesario a los bienes de don Vicente Elgueta. Se nombró síndico provisional a don Oscar Honorato Cienfuegos y se ha señalado el 17 del presente a las 11 A. M., para que tenga lugar la primera junta de acreedores.—El Secretario. M-16

"CANAL CARRASCAL".— NOTIFICACION.— "En comparendo celebrado por los comuneros del Canal Carrascal ante el señor Juez Letrado del Segundo Juzgado Civil de este departamento, con fecha quince de Marzo del presente año, se tomó el siguiente acuerdo: Designar Directorio del Canal a los siguientes señores: Presidente, don Eliseo Leiva; Tesorero, don Roberto Nobili; Secretario, don Cipriano Correa; Directores: don Francisco Pizarro, Pedro Espinoza, Daniel Orgueda, Eufrasio Urzúa, Agustín Bustos y don Nicolás Rivera. El Jugado aprobó el anterior acuerdo y ordenó hacer la fijación de cartel y las publicaciones legales.— Secretario.

QUIEBRA ULLOA.— POR RESOLUCION de 8 de Marzo del presente, del señor Juez del Cuarto Juzgado Civil de esta ciudad, se ha declarado en quiebra al comerciante de esta plaza, don Pedro J. Ulloa, Conferencia 510. Se nombró síndico provisional a don Roberto de Petris. Se señaló para la primera junta de acreedores, el 22 de Abril próximo, a las 3 P. M.— El Secretario. 18—M

2.—Arboles y plantas

PAPAS DE NARDOS Y AZUCENAS blancas compro por cientos. Vicuña Mackenna 115.

3.—Automóviles, afines y accesorios. (Compra-venta y composturas)

HUDSON LIMOUSINE, SE VENDE en perfecto estado, sin agentes. Sto. Domingo 479, de 9 a 12 A. M. M_17

SEDAN FORD, 4 PUERTAS Y Couelet 1925, ambos absolutamente nuevos liquidamos mitad de precio. Realizamos además, 20 automóviles de lujo, cerrados, de las mejores marcas, a precios bajísimos. Tratar y verlos: Exposición de Automóviles. Escobar y Ebell. Delicias 1327. 18—M

AUTOMOVIL EUROPEO ESPLENDIDO estado, muy elegante, vendo en 3 mil pesos. Libertad 62. 26_M

OFRECEMOS DOS MAGNIFICOS Lincolns turismo, 7 asientos y 2 asientos, precios bajísimos. Exposición de Automóviles Escabor y Ebell. Delicias 1327. 18—M

PUELMA Y CIA. LTDA., HUERFANOS 819, agentes autorizados Lincoln Ford Fordson. Repuestos Ford legítimos. 10-A.

VENDO GONDOLA REPUBLIC DE ocasión. Dirigirse Valparaíso. La San Juan de Dios, Independencia 580. 16—M.

CARROCERIA TURISMO FORD. 400 pesos. Chassis Ford, casi regalado, vendo. Vicuña Mackenna 456. 16-M

GANGA, UNICA: HUDSON 7 Asientos casi nuevo, magníficamente equipado y poco recorrido. Vendo regalado. Gálvez 441. 16-M

VENDO CARROCERIA LIMOUSIN, auto grande cualquier marca. San Francisco 223. 17-M

GONDOLA SEMI-BUS REPUBLICK recorrido Pila-Mapocho, vendo. Tratar: calle Paz 935.

VENDO CAMION FORD, DE UNA tonelada con patente, nueva, con poco uso, Maturana 661. 18_M

CAMIONCITO FORD, CARROCERIA cerrada, buena máquina para reparto, oportunidad vendo en $ 2,000. San Diego 1540. 18—M

GONDOLA FORD, EN MUY BUEN estado, trabajando. Vendo de ocasión. San Diego 313. 18—M

COMPRO CARROCERIA DE CARGA para camión Ford. Arturo Prat 28.

SE VENDE UNA CARROCERIA salón. Santa Isabel 094. 18—M.

CHANDLER PERFECTO ESTADO vendo ocasión. Bandera 154, of. 28

RADIADOR DODGE VENDO. GALVEZ 188. 18-M

AHORRE DOS MIL; VENDOLE góndola Ford sin uso. Delicias 2488.

AHORRE 15 MIL PESOS; REGALO góndola Republic. Delicias 2488.

AHORRE 1,500; CAMION CARGA Ford véndole. Delicias 2488.

VENDO CAMION FORD ESPECIAL reparto pan. Jotabeche 365.

4.—Animales. (Compra y venta)

GALGO RUSO, FINO, NUEVO, SE vende. San Martín 1006. 16-M

VENDO CHANCHO GORDO, SANTA Genoveva 1220.

VENDO UN CABALLO NUEVECITO, anda en cuatro años, bonita presencia, de montura y de carretela, tiro solo. Mapocho 4675.

VENDO GATITAS PERSAS, FRANKLIN 1079.

VENDO GATITOS PERSAS, FRANKLIN 1079.

7.—Aves y pájaros. (Compra y venta)

CANARIERA CON CANARIOS, vendo ocasión. San Pablo 3763. 16—M

FONOLITA, REJILLA ALAMBRE, madera para gallineros, criadora vendo. Román Díaz 1930, por Irarrázaval.

NECESITO COMPRAR GRANDES partidas gallinas criollas. Haría contrato por entregas de unas doscientas cada semana. Ofertas: J. C., casilla 1636, Santiago. 18-M.

8.—Avisos varios

TRABAJOS DE TORNO Y PRESA, especialidad engranajes. San Diego 83. A_6

SE HACE TODA CLASE DE LLAVES. San Diego 83. A6

TRABAJOS DE MECANICA EN general. Augusto Graf. San Diego 83 A_6

TRABAJOS DE HOJALATERIA Y gasfitería. San Diego 83. A-6

LA GERMANO CHILENA SE DEDICA exclusivamente al seguro de vida. Ab-1.o

ANAFES Y SOPLETES A PARAFINA y bencina, "Primus", "Svea", taller especial de reparaciones, repuestos en general. Augusto Graf. San Diego 87. A6

HAGASELOS USTED MISMO LICORES y Jarabes instantáneamente con los famosos Concentrados Italianos en Polvos. (Base carbonato Magnesia). Pídalos todas Boticas. M-16

LA GERMANO CHILENA PROPORCIONA el mejor seguro de la vida. M-30

LECHE DE ESTABLO PROXIMO A Santiago. Producción media: 120 decálitros, en dos lechadas que se venden en conjunto o separadamente. Tratar: Agustinas 715, de 1 a 2. 18M

TRANSPORTES EN CAMION ADMITO carga para dentro y fuera de la capital. Escribir a L. Cante. Huérfanos 709. 19-M.

SE PLISAN FALDAS AL GUSTO del cliente. Precios módicos.—Luis Acevedo 2115. 18-M.

10.—Casas, departamentos y piezas amobladas. (Ofrecidas y buscadas)

270. — ARRIENDO CASAS CENTRALES, modernas, gas y luz eléctrica. Nataniel 185, interior. 16M

250 COMODA CASA GRAN PATIO, parrón siete piezas, servicios. San Diego, pasado Franklin. Tratar: Franklin 1053. 16-M

$ 180 ALTOS 4 PIEZAS Y SERVICIOS, arriéndanse. Tratar: Padura esquina de Gay. 17_N.

$ 1,100 MENSUALES ESPLENDIDOS altos recién refaccionados, 8 piezas, hall y servicios. Alameda frente a Estado. Tratar: Alameda 404, de 11 a 12.30. 17-M

$ 200 MENSUALES CASITA BAJOS con local para auto. Padura esquina de Gay. Tratar: almacén de la esquina. 17-M.

POBLACION SEMINARIO; CALLE Larraín Gandarillas N.o 261, se arrienda chalet recién construído, con garage. 16—M

400 ESPLENDIDA CASA, MANZANA Residencial. Maipú 371. 18—M

ARRIENDO PIEZA AMOBLADA A extranjero (Delicias 286). 18-M

SE DESEA ARRENDAR DEPARTAMENTO una o dos piezas, preferible amuebladas con puerta independiente a la calle. Diríjase a V. C., casilla N.o 124-D. 18—M.

CASA HONORABLE MUY CENTRAL, sin pensionistas arrienda dos piezas amobladas a extranjeros o matrimonio solo. Dirigirse a L. M., casilla N.o 6028. 18—M.

11.—Casas, departamentos y piezas sin muebles. (Ofrecidas y buscadas).

Casas

$ 550 CADA UNA, SIN COMISION, arriéndanse casas, Huérfanos 2419, 2423 y 2441. Verlos: 2 a 5. 16—M

CASITA CITE ARRIENDO, 100 PESOS. Tratar: Santa Rosa 314. 16—M

ARRIENDASE MAGNIFICA CASA, diez departamentos, huerto. Recoleta 845. Tratar: Teatinos 537. M 16

ARRIENDO CASAS BARATAS. BARROSO 83. 16—M.

260 ARRIENDO CASA. BARROSO 83-B. 16—M.

ARRIENDO PIEZA A MEDIA CUADRA Universidad Católica. V. Lastarria 76. 16—M

ARRIENDO DOS CASAS NUEVAS, altos y bajos, 5 piezas cada una, fuera servicio, frente Liceo Centenario. Antonio Varas 263. 19-M.

$ 98 ARRIENDO CASITA DOS PIEZAS, San Francisco 242. 17-M

GRAN CASA BAJOS ARRIENDASE $ 1,400. Gran hall, parquet.— Agustinas 1889 esquina Cienfuegos. Verla de 9 a 4. 17-M.

$ 320 MENSUALES, BAJOS, CUATRO piezas amplias y servicios; 180 pesos altos, 4 piezas y servicios arrendamos. Tratar: Padura esquina de Gay. M-117

$ 1,100 MENSUALES, GRAN ALMACEN de 8 por 30, edificio nuevo, Alameda 2496. Tratar: Alameda 404, de 11 a 12.30. M-17

$ 200 MENSUALES CASITA BAJOS con local para auto. Padura esquina de Gay. Tratar: Almacén de la esquina. M-17

$ 1,100 MENSUALES ESPLENDIDOS altos recién refaccionados, 8 piezas, hall y servicios. Alameda frente a Estado. Tratar: Alameda 404, de 11 a 12.30. M-17

SANTA ELENA, PASADO MATTA, bajos sin altos, 9 habitaciones fuera servicio, hall, patio, se entrega limpia. Canon: $ 300. Tratar: Compañía Nacional de Comercio y Propiedades Limitada.

GAY, CERCA MOLINA, SALON, escritorio, hall, 4 dormitorios, baño, comedor, 2 dependencias. Bien tenida. Canon: $ 300. Agustinas 1199.

ANDRES BELLO INMEDIATA PURISIMA, bajos sin altos, casa apropiada para extranjero, 6 habitaciones, hall, muy grande (no tiene patio), 2 dependencias. Canon: $ 300. Compañía Nacional de Comercio y Propiedades Limitada.

AV. SEMINARIO, ENTRE SANTA Isabel y Mujica, bajos sin altos, 6 habitaciones, hall, baño, dependencias y patio. Bien tenida. Canon: $ 330. Agustinas 1199.

AV. CHILE, CERCA RECOLETA, bajos, especial para negocio, tiene 9 habitaciones fuera servicio, hall, baño, patio con parrón y huerto. En muy buen estado. Canon: $ 400. Compañía Nacional de Comercio y Propiedades.

BRASIL, CERCA PLAZA ESPLENDIDA casa en bajos, 6 habitaciones y patio. Canon: $ 425. Agustinas 1199.

CARRERA, INMEDIATA DELICIAS, 6 habitaciones fuera servicio, hall, baño, galería de vidrios flamante. Canon: $ 425. Compañía Nacional de Comercio y Propiedades Limitada.

MAESTRANZA, BAJOS, 9 HABITACIONES fuera servicio, hall, techo vidrio, 1 toilette, 4 dependencias, dos patios. Bien tenida. Canon: 550 pesos. Agustinas 1199.

COMPAÑIA INMEDIATA BRASIL, tiene 8 habitaciones fuera servicio, baño instalado, cocina, repostero, despensa, flamante, canon $ 600. Compañía Nacional de Comercio y Propiedades Ltda.

MIRAFLORES, CERCA COMPAÑIA, salón, escritorio, 5 dormitorios, baño instalado, comedor, 4 dependencias y galería de vidrio espléndida. Canon $ 550. Agustinas 1199.

SAN CAMILO, CERCA MATTA, regia casa 9 habitaciones fuera servicio, hall, baño, 2 dependencias, patio grande cerrado con galería vidrios, árboles frutales, recién pintada y empapelada. Canon: $ 600. Compañía Nacional de Comercio y Propiedades Limitada.

MORANDE ESQ. SAN PABLO, 6 habitaciones fuera servicio, 2 hall, baño, 3 dependencias, cocina, reo. flamante, recién pintada y empapelada. Canon: $ 600. Compañía Nacional de Comercio y Propiedades Limitada.

ROSAS, CERCA AMUNATEGUI, regia casa, salón, escritorio, 1 hall, 4 dormitorios, 3 baños, 2 instalados, comedor dependencias garage. Canon rebajado: $ 1,100. Agustinas 1199.

MONEDA CENTRALISIMA, GRAN casa para pensión, club, residencia, etc., 2 salones, 2 salitas, 1 hall, 14 dormitorios 2 baños 1 comedor, 6 dependencias, galería de vidrios, flamante. Canon: $ 1,500. Compañía Nacional de Comercio y Propiedades Limitada.

AGUSTINAS, BAJOS, RESIDENCIA de lujo, salón, salita, hall grande, 7 dormitorios, 3 baños, comedor, 4 dependencias, patio, parquets, decorada, etc. Canon: $ 1,400. Agustinas 1199.

AGUSTINAS CENTRAL, CASA apropiada para Legación, Club, residencia, etc., 3 salones, decorados, salita, escritorio, 2 hall, dormitorios, 2 baños, comedor 3 dependencias report. desp., cocina, terraza, pisos parquets, regia casa de todo lujo. Canon: $ 2,000. Tratar: Compañía Nacional de Comercio y Propiedades Limitada.

ARRIENDO CASITAS HIGIENICAS, tres piezas, luz eléctrica y servicio. Victoria 714. 17M

ARRIENDASE DOS ESPLENDIDAS casitas en Agustinas 2336. Canon: 120 a 125. 17-M

320 Y 200 ARRIENDO CASAS NUEVAS, carro esquina, seis piezas, hall, patio, dependencias. Ñuble 768.

ARRIENDASE COMODA CASA. — Echaurren 604. Dirigirse a Savoy Hotel. 17_M

ARRIENDASE COMODA CASA GAY 2307. Dirigirse, Savoy Hotel. 17M

ARRIENDO QUINTA CINCO CUADRAS San Bernardo. Compañía 1316.

NECESITO CASA, CANON 150-180 pesos. 1.o Abril,. Casilla 81-D. L. P. 17—M

350 ARRIENDASE CASA. SANTA Isabel 353. Siete piezas. Tratar: Olivares 1439. 17—M

$ 316 $ 250, $ 148 ARRIENDANSE cómodas casas nuevas. Unión Americana 576.

$ 600 ARRIENDO ESPLENDIDOS altos apropiados para profesional, 6 habitaciones, hall, baño completo. Tratar: Bandera 154. Mario Cantelli.

$ 450 ARRIENDO ALTOS MUY central, 8 habitaciones, baño, hall, y dependencias. Bandera 154. Mario Cantelli.

CASAS ARRIENDO, STO. DOMINGO 2063 altos espaciosos. Condell 41, cómodos bajos sin altos, dos patios. Madrid 962. Tratar: Bandera 154, of. 28. (Sin comisión) o Seminario 60.

ARRIENDO CASAS RECIEN ARREGLADAS, góndolas a la puerta. Concepción 1621.

CASA PROVIDENCIA 969. arriéndase. 17—M

NECESITO CASA CON SEIS PIEZAS, barrio Santa Rosa, San Isidro, Carmen Vicuña Mackenna, Lira, Marcoleta. Pago hasta $ 250. Dirigirse a A. D. V., casilla 81-D. 18-M

CASITA NUEVA ALTOS Y BAJOS se arrienda. Maruri 420.

NECESITO CASA EN BARRIO Vicuña Mackenna, Seminario, Salvador, Santa Rosa, San Isidro, Lira, pago 250 a 300 pesos. Dirigirse a A. P. V., Irarrázaval 1060. 18-M

303 CASA SIETE PIEZAS, GAS industrial electricidad. Huérfanos 3045.

CASITA INTERIOR, NUEVA arriéndase. Grajales 2524.

150, 130, ARRIENDO CASAS ASEADAS, Carmen 197. 18-M.

NECESITO CASA CON MAS DE 5 piezas habitación. Canon hasta 300 pesos, prefiero cerca Alameda, con patio, aseada. Casilla 81 D. A. M. M. 20-M.

$ 430 LINDA CASA NUEVA, CUATRO dormitorios, sala baño instalada, chimenea mármol, lámpara, etc. Carros y camiones a la puerta. Barrio San Cristóbal - Bellavista 0609. 20—M.

Departamentos

CASA SEÑORA RESPETO, OFRECE a matrimonio honorable, o señora, espléndido departamento, Domeyko 2453, cerca Avenida España. 16-M.

ARRIENDASE DEPARTAMENTO amoblado, dos dormitorios, salita independiente. Miraflores 163. 16M.

ARRIENDO DEPARTAMENTO 3 o cuatro piezas aseadas, con balcón calle, luz eléctrica y gas, prefiérese matrimonio solo. Delicias 3551. 16-M.

ARRIENDO DEPARTAMENTO DOS piezas o separadas. Olivos 622. 18_M

ARRIENDO DEPARTAMENTO CALLE. Cueto 332. 18—M.

Piezas

NECESITO CASA CON MAS DE 5 piezas habitación. Canon hasta 300 pesos, prefiero cerca Alameda, con patio, aseada. Casilla 81 D. A. M. T. M—18

150 CASAS NUEVAS, CON TODO confort, 1 1|2 cuadra río. Avenida de la Paz 279 A. M-17

$ 140 ARRIENDO CASA. LORETO 331. M-16

ARRIENDO UNA O DOS PIEZAS, balcón, calle, Santo Domingo 936. 16_M

ARRIENDO UNO, DOS PIEZAS A la calle. Mosqueto 425.

ARRIENDO TRES PIEZAS, COCINA Y luz, $ 160. C. Henríquez 140. 17M

SE ARRIENDA PIEZA A CABALLERO de respeto, en casa de familia honorable. Maipú 560. 17—M

ARRIENDO PIEZAS, ARTURO Prat 594. 20—M

ARRIENDASE PIEZAS O DEPARTAMENTOS personas solas. Pedregal 16. 18--M.

UNA O DOS PIEZAS ARRIENDASE matrimonio, persona sola. Tarapacá 866. 17—M.

ARRIENDO PIEZA MATRIMONIO solo. San Isidro 409.

ARRIENDASE CUATRO PIEZAS baño. Merced 632. 18-M.

PIEZAS CON BALCON CALLE, GENERAL Mackenna 1414. 17—M

ALAMEDA 777, CENTRAL, ARRIENDASE piezas, pensión. 17—M

FRENTE ESCUELA MEDICINA, arriendo una o dos piezas, con sin muebles, casa familia. Independencia 1062. C.

SE ARRIENDAN PIEZAS A PERSONA sola. Rosas 948. 17-M

SE ARRIENDA UNA PIEZA. PADURA 549. 17-M.

PIEZAS, DEPARTAMENTO CALLE completamente independientes. Estado 239 18—M.

ARRIENDO PIEZA O DEPARTAMENTO baratísimo. Lira 937.

12.—Compra y venta de casas y sitios

VENDESE UN SITIO 59 VARAS por 20; Población Recoleta. Tratar: Bulnes 762. Casa 4. 23M

COMPRO CASAS LIMITES URBANOS, cerca carros, 10 a 20 mil pesos. Diez de Julio 1657. 17-M.

ARRIENDASE DEPARTAMENTO; dos piezas a la cale a matrimonio solo. Lira 182. 86—M

ARRIENDO DEPARTAMENTO DE tres o cuatro espaciosas piezas, con todas sus dependencias. Ñuble 485. Esq. Eduardo Matte. 16—M

EN $ 7,000 VENDO CASITA EN Nataniel 1777. Tratar: Cochrane 1340.

$ 45,000 POR HIPOTECA CASA Central necesito, no me entiendo con agente. Casilla 546. R. Barahona. 17_M.

VENDO CASA CUEVAS 1353, DESLINDA a Ugarte, apropiada para industria.

CASITA INCONCLUSA VENDO ocasión. Sitio esquina mucho porvenir traspaso $ 1,200. Madrid 1640.

42,000 ESPLENDIDA NUEVA CASA toda comodidad, frente dos calles, garage, gran jardín, góndolas puerta, verla, tratar: Maestranza 1473 pasadito Prado.

VENDO CASA EN BAJOS, MUY higiénica, sólida construcción, toda comodidad, cerca Plaza Yungay. Sotomayor 815.

SITIO CON CUATRO PIEZAS EN Población El Carmen, vendo con facilidades. Bandera 154. oficina 28

$ 63,000 ROSAS CONTIGUA PLAZA Yungay, gran residencia, grandes patios, parrón, baño. Merced 632. 20-M.

$ 120,000 SAN PABLO EXTENSISIMA propiedad frente dos calles. Merced 632. 20-M.

CASITA ESTILO CHALET, DE 4 piezas, vendo; el terreno se paga por mensualidad. "Lo Ovalle", calle Fuenzalida Urrejola, una cuadra del carro, esquina Los Olivos. Escribir al correo 2. G. Villarroel. 17—M

CASA CON ALMACEN VENDO EN la cuadra más comercial de San Diego 2036. 17—M

NECESITO SITIO QUE TENGA piezas, la tomo en arriendo, lo compro. A. H. General Saavedra N.o 1048. 17—M

13,500 VENDO CASA, 7 PIEZAS, 12 por 19, árboles frutales. Datos: Huemul 1701.

LLOLLEO, HERMOSO SITIO INMEDIATO Estación, vendo, permuto. Carreras 631.

VENDESE CASA DE OCASION EN San Francisco al llegar a Matta. Tratar: Chiloé 1248, de 2 1|2 a 6 1|2. 17-M.

13.—Compra y venta de negocios

VENDO ACREDITADO BAR Y Restaurant La Rinconada. Sama 1141. M-24

NEGOCITO VARIOS, UNICO EN ESQUINA, vendo $ 500. Rosas 1605. 17—M

VENDO CARNICERIA DE OCASION por tener dos. Tratar: San Pablo 1711. 17—M

ALMACENCITO VENDO BARATO, con romana; venta segura. Tocornal 622. 16—M

POR NO PODER ATENDER VENDO espléndido negocio abarrotes, buenas ventas, poco capital, arriendo barato. Víctor Manuel 1998. M-16

DEPOSITO LICORES, VENDO Muy acreditado. Cuevas 1288. 17-M

¡OCASION! $ 500 VENDO POR NO poderlo atender negocito varios. — Pedro Lagos 616. 16-M

VENDO VERDULERIA ÑUBLE, 1315. 17_M

CIGARRERIA PLENO CENTRO con ventas comprobadas por no poderla atender, vendo. Monjitas 864. 17-M.

VENDO RESTAURANT, FERMIN Vivaceta 64. 16—M

BODEGA VENDO, FRUTOS DEL país, buena situación. Poco capital. San Pablo 3763. 20—M

VENDO NEGOCIO ABARROTES, espléndida situación, 2 a 6 P. M., San Diego 339.

SE VENDE NEGOCIO PENSION, con bastantes pensionistas. Tratar: Cóndor 1058. 17—M

SE VENDE UN NEGOCIO EN GRAJALES 2502. 18—M

GANGA: VENDESE BARATO BODEGA Frutos. Local grande, Nataniel 2030. 17—M.

COMPRO PICADURIA LEÑA CON útiles. Dirigirse por carta: J. S., San Pablo 1541.

PUERTO SAN ANTONIO SE VENDE Teatro Victoria, muy buena situación. Tratar en el mismo teatro 17—M.

PUERTO SAN ANTONIO: VENDO Hotel con cabaret, se vende o se arrienda la propiedad. Tratar, calle Hermanos Carreras 114. Casilla 77.

VENDO CARNICERIA CASI REGALADA. Victoria 1084, cerca San Diego. 21—M.

POR VIAJE URGENTE SE VENDE negocio de abarrotes, poco capital, buena posición. Mapocho 2140. 13—M.

650 VENDO NEGOCITO, CUENTA con buena clientela, doy facilidades de pago por no poderlo atender. San Diego 257. 17—M.

VENDO OCASION HOTEL BAR Y Casa Cena El Polo Sur por tener que irme con urgencia a las votaciones plebiscitarias; negocio rápido. Inés de Aguilera 1132. 18—M

VENDESE CARNICERIA, SITUACION muy central, darán razón Mercado Central 56. 17-M.

NEGOCIO PRODUCTIVO, FACIL DE atender, vendo. Gálvez 106.

POR GRAVE ENFERMEDAD VENDO espléndido bar. Lira 650.

NEGOCIO DE SASTRERIA, INSTALADO, vendo San Diego 95.

VENDO NEGOCIO ABARROTES, poco capital, lado varios citées. — Tratar: San Alfonso 47.

VENDO PUESTO DE FRUTAS SITUACION inmejorable, media cuadra de la Estación; se presta para toda clase de negocio. Delicias 3121.

POR ENFERMEDAD VENDO PASTELERIA, arriendo barato, buena situación. Tratar, San Diego 1246.

CIGARRERIA VENDO. SAN DIEGO 248.

VENDO BODEGA FRUTOS PAIS. poco capital, grandes locales, arriendo barato. Chiloé 1996.

SE VENDE UN BAR NATANIEL 903, barrio populoso, por no poderlo atender su dueño. 18—M.

POR CAMBIO RESIDENCIA VENDO negocio abarrotes, buen local, casa habitación. Gálvez 1358. 17—M.

15.—Compras y ventas varias

A LAS CARNICERIAS: COMPRAMOS constantemente gorduras de carnicerías, por grandes y pequeñas partidas. Zoilo Olivares y Cía. Ltda. Refinería de Grasa. — Chiloé 1842. Teléfono 215, Matadero. 18—M

LOZA, ENLOZADOS Y CRISTALERIA en general ofrece al público con grandes rebajas, la fábrica y depósito. (Estación Central) — Calle Meiggs 49. El Universal. 19—M

VENDO REVOLVER COLT LEGITIMO especial tiro al blanco, máquina Kodaks tamaño postal. Clasificador 20. 14—M. 16-M.

CAJA FONDOS IMPORTADA, DE combinación, vendo. San Pablo 3763. 16—M

GANGOCHO VIEJO COMPRO. COPIAPO 332. 23—M

SE COMPRA CONSTANTEMENTE plomo, tipo. Pago mejores precios. San Antonio 62. 16—M

COMPRO ARADO DOS PUNTAS, especial. Tractor Fordson. G. C. Agustinas 1168. 17—M.

¡No invierta irreflexivamente su dinero!

Antes de hacerlo, lea detenidamente los interesantes avisos, que publica hoy este diario en la Sección N.o 3, la cual aparece en estas páginas.

VENDO MUEBLES, CANARIOS, plantas de ocasión. Olivos 622. 18M

OCASION VENDO COCINA GAS. Carmen 658.

UVA Y CHICHA, PRINCIPIO LA vendimia. Chacra Lo Sarabia, camino Vitacura. Teléfono 11, Las Condes. 23—M

ARTICULOS LABORATORIO, ESTUFA, centrífuga, elecéctrica, horno, etc., compro. C. M. B. Correo Central. 17—M

FIERRO ACANALADO INGLES un uso, ocasión vendo. Santa Isabel 360.

COMPRO COCINA A GAS, TRES O cuatro platos, marca "Cía. Gas". Indicar precio. Serrano 553.

VENDO MEJORAS. RIQUELME 846. 17-M.

BALANZA CALCULADORA, PERFECTO estado, regalo por setecientos pesos. San Diego 1462.

VENDO UNA INSTALACION COMPLETA soldadura al oxígeno y una caja de fondo. Santo Domingo 2014.

COMPRAMOS DOS BALANCINES para estampado en buen estado. Bascuñán 527.

$ 430 REALIZO ESCOPETA CALIBRE 12. Delicias 2947. 17-M.

VENDO TORNO MECANICO, DOS balancines. Avenida Matta 905 18—M.

VENDO BUEN LOCAL, CASA Y útiles primera. Utilidades comprobadas. Doy prueba. Santa Isabel

17.—Escuela de choferes

GARAGE, TALLER MECANICO Y escuela de chauffeurs, atendido por mecánico alemán. Maipú 70. 16—M

18.—Extravíos y hallazgos

PAQUETE LIBROS CONTABILIDAD, extraviados, tren Chillán, Jueves 11, buena gratificación entregue Beaucheff 827. 17—M

GRATIFICARE AL CHOFER O persona que haya encontrado tres libretas con apuntes sólo de utilidad a su dueño, perdidas el Viernes; y un permiso de la Viña La Primavera. Eyzaguirre 1048. 17—M.

GRATIFICARE DEN NOTICIAS perrito fino blanco lanudo extraviado. Av. Salvador 2106. 17-M

BUENA GRATIFICACION A LA persona que devuelva una cartera con monograma, perdida en el San Cristóbal. Alonso Ovalle 743.

HABIENDOSE EXTRAVIADO ENTRE Panimávida y Santiago una cartera conteniendo varios documentos y cinco letras a favor de Mariano Rocalado y carnet, ruégase a quien los encuentre devolverlos, por lo que se dará una gratificación. Concepción 1058.

19.—Empleados para comercio y oficina. (Pedidos y ofrecidos)

SE OFRECE PARA CAMPO, ADMINISTRADOR o llavero de fundo, con buenas recomendaciones. Dirigirse por cartas: Estación Requínoa. I. L. C. 16—M

JOVEN COMPETENTE EN ABARROTES desea ocupación, tiene fianza. Amazonas 9. M-16

CONTADOR EXTRANJERO, Persona joven, desearía obtener puesto casa comercial. Excelentes referencias. Pocas pretensiones. Pottier. Casilla 532. 16-M

UNA JOVEN CON PRACTICA EN el comercio para atender al público en oficina de tintorería necesitamos una bien recomendada. Tratar de 9 a 12 A. M. Santa Rosa 62.

SEÑORA SERIA SE OFRECE PARA trabajos de oficina o caja. Julio Bañados 341.

JOVEN CINCO AÑOS EMPLEADO Banco Español, se ofrece para cualquiera ocupación decente, poseo certificados. O. B., Lira 360.

SEÑORITA HONORABLE DESEA iniciarse trabajo oficina, prefiere casa extranjera. O. B., Lira 360. 17—M

EMPLEADO COMPETENTE PARA venta ropa hecha, necesito. San Pablo 2201.

NECESITO CAJERA REGULAR edad, puertas adentro. Eyzaguirre 1147, entre San Diego y Gálvez. 17—M.

ESCRIBIENTE MAQUINA, MUCHA práctica, necesítase. Agustinas 1258

OFRECESE JOVEN ESPAÑOL, INTERESADO en cualquier negocio o como empleado práctico en el comercio y restaurants. Dispone $ 3,000. Va a provincias.—G. R., Rosas 2848.

SEÑORITA DACTILOGRAFA CON conocimientos contabilidad necesito. Presentarse de 11 a 12. Huérfanos 1235, oficina 7.

EMPLEADO PARA ALMACEN ABARROTES, necesito. Irarrázaval 1214.

NECESITO EMPLEADA COMPETENTE, para pastelería y un copero. Vicuña Mackenna 9.

PERSONA CON VOZ POTENTE Y clara preciso. 2 horas diarios, de noche. Presentarse: Merced 882. Oficina 8, de 6 a 8 P. M.

DIBUJANTE, CONOCIMIENTOS engranajes. Poseo inglés, ofrécese. Los Urabinas 45.

NECESITO CAJERA COMPETENTE con recomendación. Blanco Encalada 2111. 17-M.

20.—Frutos varios. (Compra y venta)

UVA DE MESA, FUNDO LO CASTILLO, Vitacura. Teléfono 19, Los Leones. 16-M.

UVA MOSCATEL, 0.25 KILO, vende Fundo "El Carmen", Renca, entre Plaza y Estación. 19—M

OJO: DESDE HOY DIA PRINCIPIA la venta de uva de mesa. Viña Santa Elena. 18—M

21.— Haciendas, fundos, chacras y terrenos. (Compra-venta y arrendamientos)

CHACRA EN QUILLOTA, VENDO extensión 17 cuadras regadas, con casa. Se dan facilidades. Valor 260 mil pesos. Cipriano Estay B., Quillota, Casilla 297. 19—M

VENDO TERRENO PLANTADO 1,600 m2., una cuadra Estación Yungay, a 15 mt. línea ferrocarrol, por carta I. M., Infante 1056. 17-M.

22.—Hoteles y pensiones

ARRIENDANSE PIEZAS AMOBLADAS, balcones calle, pensión. Catedral 1127. 17—M

HOTEL "BOHEME", SAN ANTONIO N.o 54, arrienda piezas amobladas, sin pensión. 3—Abril

ARRIENDO ESPLENDIDAS PIEZAS amobladas, matrimonios o caballeros, casa honorable, con pensión. Balcones. Catedral 2679. 16—M

COMPAÑIA 2539, OFRECE ELEGANTE pieza, con pensión. 17-M

120 PENSION CON PIEZA. SAMA 1711. M-16

ARRIENDANSE BUENAS PIEZAS con sin muebles pensión. Catedral 1650, altos. 18—M.

FAMILIA OFRECE PIEZAS, PENSION, matrimonios o personas honorables. Maestranza 154. 17-M.

PIEZA AMOBLADA, BAÑO Y PENSION, bien atendida, casa muy higiénica. Serrano 190. 17—M.

PENSION CON SIN PIEZA. SANTO Domingo 1150. 22—M

CASA RESIDENCIAL LUJO Y confort, departamentos y piezas por meses y días. Espléndida comida. Delicias 973. 16—M

GARCIA REYES 653. ARRIENDASE piezas con pensión. se da pensión de mesa y a domicilio. 17_M

PENSION PIEZA AMOBLADA, balcón, desde 140. Por días, meses. Rosas 2015. 16—M

SE DA PENSION PARTICULAR A domicilio tratar calle Gay 2125. M—15

ARRIENDO PIEZA PENSION. STO. Domingo 2206. M—16

PIEZA CALLE PENSION, SAN Francisco 1257. M-16

SAN ANTONIO 812, EXCELENTE pensión pieza amueblada, 120 mesa, 70. 16-M

SE RECIBEN PENSIONISTAS DE mesa. Morandé 751. 17—M

DEPARTAMENTO PIEZA PENSION Nataniel 180. 16M

SAN DIEGO 333. — PIEZAS CON 7 sin pensión. 20_M

ARRIENDO PIEZAS CON MUEBLES o sin muebles, y pensión precios módicos. Alonso Ovalle 1072. 17-M

CASA RESPETO ARRIENDA PIEZA pensión. Olivos 970. 18-M.

DEPARTAMENTO O PIEZA CALLE, pensión. Lira 176. 17M

PIEZA GRANDE PENSION. —CARMEN 135. 17-M

SE ARRIENDA UN DEPARTAMENTO a la calle con pensión. Rancagua 60. 19—M

SEÑORA EXTRANJERA OFRECE espléndidas piezas amobladas con pensión. Lira 360.

REGIOS DORMITORIOS PARA CABALLEROS, excelente comida, uso familiar. Dáse pensión mesa. Baños, confort. Casa Residencial. Estado 75. Atendida por su propietario. — Antonio Ferrando. 20—M

NECESITO PIEZA PENSION, MODESTA, casa sin pensionistas, independiente, para niña con guagua. Todo dato: Casilla 135. 17—M

MAGNIFICAS PIEZAS AMOBLADAS, con pensión arriendo. Vista al Parque Forestal. Monjitas 341. 22—M.

PIEZA AMOBLADA CON O SIN pensión arriéndase. Maestranza 132 17—M.

PENSION. SANTO DOMINGO 1219. 17—M.

FAMILIA ARRIENDA PIEZAS pensión. Recoleta 287. 17—M.

PENSION CERCA UNIVERSIDAD Católica, casa familia, Villavicencio 62.

ESPLENDIDA SITUACION A MATRIMONIO, caballero honorable, lindas piezas pensión, casa familia. Villavicencio 62.

VALPARAISO, HOTEL UNION Plaza Aduana, casilla 1036. Por fin temporada Verano ofrece departamentos a precios reducidos; confort moderno, atención esmerada.

PIEZA SIN MUEBLES CON PENSION necesito, indicar precio. A. D. V. Casilla 81 D. M-17

ALAMEDA 975, PIEZAS AMOBLADAS, pensión caballeros honorables. 25—M

PIEZA PENSION, NATANIEL 178. 19-M

PENSION MADRILEÑA, VIAJEROS, meses, días. 21 Mayo 843. 17—M.

23.— Instalaciones y accesorios para negocios (Compra y venta)

LETRERO ZINC, 6x4, VENDO. SAN Pablo 3763. 16—M

BILLAR BRUNSWICK, 1|2 MATCH, casi nuevo, vendo. Dieciocho 742, en la mañana. 16—M

VENDO DE OCASION UNA ESTANTERIA para sastre y mostrador. Libertad 15. 16—M.

MUEBES PELUQUERIA 3 LABATORIOS, se venden, verlos. Dávila 1077

SE VENDE UNA LINDA ESTANTERIA de cigarrería. Marcoleta 474. 18-M.

24.— Instrucción y educación. (Colegios, academias y profesores)

"INSTITUTO SAN MARTIN", SAN Martín 64. Recibe alumnos internos, medio-pupilos, externos Humanidades, preparatorias, kindergarten. Profesores de Estado en cada ramo. Exámenes válidos en el establecimiento. Matrícula abierta. 30-M

Arturo Prat 253. Internado para señoritas provincia. Exámenes válidos por decreto Gobierno. Enseñanza completa: teoría, armonía, composición, piano, canto, violín. Clases empezarán 15 Marzo. Pida Prospecto. Llámase concurso para llenar 15 becas. 17-M.

LICEO INGLES, MAESTRANZA 980 Kindergarten, preparatorias, humanidades, externas, medio pupilas, idiomas, música, pintura. Prospectos. 18_M

MATRICULA ABIERTA CURSOS completos comercio.—Contabilidad, Taquigrafía, Aritmética, Redacción. Cursos separados señoritas. Nocturnos para empleados. Escritura máquina $ 10. Instituto de Contabilidad Santo Domingo 831. Teléfono 4136. M-20

NUEVOS CURSOS CONTABILIDAD, Mecanografía, Taquigrafía, Idiomas, Gramática, Aritmética, diplomas.— Instituto "Pinochet Le-Brun". Huérfanos 1657. 31-M.

MARIA RAMIREZ DE ARELLANO, profesora de canto, titulada Conservatorio, da clases. Manuel Montt 2426. 19-M.

FELIPE BALLESTER B., PROFESOR de guitarra, bandurria y mandolino. Irarrázaval 1739. 21M

ACADEMIA DE CORTE Y CONFECCIONES. Puente 562. Está abierta la matrícula del primer curso de corte y confecciones, para señoritas; clases mañana y tarde. Aprovechar esta oportunidad para formarse, profesión de gran porvenir. Se corta moldes sobre medida y se confecciona trajes y sombreros. — Mdme. Briant. 31—M

INGLES, PROFESOR LONDINENSE enseña el idioma en dos meses. Claras 46. M—16

INGLES. PROFESOR LONDINENSE enseña el idioma en dos meses. Claras 46. M—16

COLEGIO EUROPEO PARA SEÑORITAS. Teléfono 1388. Delicias 2266. Humanidades completas, exámenes válidos. En sección infantil y preparatorias recíbense niñitos. Internas, medio-pupilas, externas. Música y piano con exámenes válidos. Clases principian el 11 de Marzo. 12-A.

COLEGIO RUBEN GUEVARA SANTA Rosa 217. Kindergarten, preparatorias. Externos: 15, 20, pesos; medio-pupilos: 50, 60 pesos mensuales. 16-M

PROFESORA PIANO, HAGO CLASES. Chiloé 1552.

ACADEMIA MUSICAL "FAUSTINO Arias". — Exámenes válidos. — Agustinas 2027.

PREPARA HUMANIDADES, PREPARATORIAS. Poblete, Molina 118. 17M

SEÑORITA OFRECESE ENSEÑAR niñitos. A. M. M. Correo 5.

PREPARO BACHILLERATOS: Francés, Matemáticas. Cochrane 82. 18—M

INTERNADO PARA NIÑOS DE 7 a 14 años. Matrícula abierta. San Pablo 2613. 20-M.

PROFESOR BROWN ENSEÑA INGLES. Casilla 1717. 17-M.

INSTITUTO COMERCIAL DE SANTIAGO, Agustinas 1060. Matrícula abierta, nuevos cursos: Contabilidad, Taquigrafía, Idiomas, Dactilografía. Tardes funcionan únicamente cursos para señoritas.

MAÑANA INICIAMOS MATRICULA nuevos cursos. Instituto Mercantil Merced 882. 17-M.

LICEO CHILENO. — SEÑORITAS, niñitos. Sotomayor 621-625. Matrícula abierta. Clases funcionando. Exámenes válidos. Humanidades, preparatorias. Kindergarten. Internado, Externado, medio pupilaje, clases adornos sin gravámenes alumnas. Pensionado estudiantas universitarias.

PROFESORA INGLESA CON DIEZ horas semanales de clase, para cursos preparatorios necesito. Tratar, de 5.30 a 7 P. M. Rosas 1160. 17—M.

PROFESOR NORMALISTA PARA cursos preparatorios necesito para las tardes. Tratar, de 5.30 a 7 P. M. Rosas 1160. 17—M.

25.—Instrumentos musicales, afines y accesorios. (Compra-venta y composturas)

OCASION: PIANO 1|2 COLA VENDO. Santa Filomena 534. B_M

DISCOS NUEVOS BAILABLES Y cantados, desde cuatro pesos, vende. San Pablo 2215. 21—M

VICTROLAS DE TODOS MODELOS con facilidades de pago, entrega inmediata. San Pablo 2215. 21—M

VICTROLAS, GRAMOFONOS, COMPOSTURAS económicas, repuestos legítimos. San Pablo 2215. 21—M

COMPRO DISCOS O CAMBIO POR Victrolas. Casa de Remates y Consignaciones. Meiggs 65. 26—M

VICTROLA MUEBLE, ALFOMBRA vendo. Lira 693. M 16

PIANO ALEMAN CARL HARTD, 3 pedales, véndese. $ 3,000. Bascuñán 466. 18_M

COMPRO DISCOS, SAN DIEGO 129 19-M

PIANO ALEMAN MODERNO, VENDESE 2,400 Cochrane 181. 18-M

VENDO FLAMANTE AUTOPIANO, permuto piano muebles, victrola. — Huérfanos 2494.

PIANO ALEMAN REGALO PERFECTO estado, $ 1,600, Juárez 885. 17M

RICO PIANO ESTUDIO, 700; AMOBLADO Luis XV, tapiz seda 500; otro 250; espejos salón; mesa dorada 20; banquetas, sillas doradas; escritorio 80; aparador 150; peinador Luis XV 200; otro inglés 100; cómodas, veladores 15; diván 100; catre fierro y bronce 80; paragüero 45; amoblado mimbre 80. San Francisco 382.

VENDO VICTROLA TAPADA, DE ocasión. Moneda 2728.

DISCOS ARTISTAS "VICTOR" RECIEN recibidos, óperas, operetas, shimmys, tangos, one step, cuecas, tonadas, cómicas, himnos, marchas, gran surtido. Abierto diariamente hasta las nueve. Discos nuevos desde cuatro pesos. San Pablo 2215 20—M.

PIANO ALEMAN VENDESE. SAN Francisco 568. 18—M.

VICTROLAS COMPONGO, TRABAJO garantido. Independencia 361.

PIANO VENDO BUENAS VOCES. Santo Domingo 1352. 17-M.

COMPRO VICTROLAS, GRAMOFONOS y máquinas de coser, aunque estén en mal estado. San Pablo 2786. 20—M

BARATISIMO VENDO BUEN VIOLONCELLO. Delicias 2721.

DISCOS TITINA, TE PARA DOS Y muchos de actualidad desde $ 12. Ahumada 31.

PIANO ALEMAN FLAMANTE vendo ocasión. Ahumada 31.

26.—Libros y estampillas (Compra y venta)

LIBROS COMPRO, SAN DIEGO

VENDO COLECCIONES DE en Huérfanos N.o 1919.

COMPRO LIBROS SAN DIEGO

27.—Medicina

ENFERMOS: PERSONAS das físicas y mentalmente sas, neurasténicas, cansancio bral, anemia, raquitismo cia; insomnios. El mejor Cerebrol. Base: hierro, fósforo

28.—Materiales de construcción (Compra y venta)

PUERTAS, VENTANAS, GAL Fábrica Fénix. Sotomayor

ESCALAS, PUERTAS VENTANAS instalaciones. Pida precios Prat 1272.

$ 19 EL CIENTO LADRILLO composición vereda, realizo kilin 550.

ADOBES $ 100 MIL, PUERTAS rro distintas clases, tejas leña véndese. Nueva Rengifo

7.60 PLANCHAS FIERRO lado negro para techo. Bandera 827.

CEMENTO BLANCO, BAL todos dibujos, tubos cemento diámetro, gradas artificiales colores para cemento ladrillo para garage. Lira 715.

PLANCHAS TECHO, METAL das clases, cualquier cantidad altos precios Estantería, vendo. Matta 739.

TEJAS PLANAS PARA puertas en carro estación San nardo vende Fábrica de Tejas Bernardo. Casilla 52.

TECHO "REVART", 1.50 cha. Matta 375.

PUERTAS, VENTANAS, FIN ble, todas dimensiones, vigas rro, vendo barato. San Pablo

50 CARRETONES ARENEROS car escombros, pago $ 5 cargadores. Compañía 1031.

TEJAS USADAS POR véndense en Miraflores 450.

TEJAS USADAS VENDO tas domicilio. San Pablo

29.— Máquinas, motores afines y accesorios. (Compra-venta y composturas)

REALIZACION EN MAQUINAS tejer a mano, a precios de con facilidades de pago. San blo 1376.

PLATINO PARA MAGNETO y toda clase de maquinarias, a precios bajos. Alameda 777, na 6.

AGUJAS Y REPUESTOS PARA da clase de máquinas. San Diego Augusto Graf.

MAQUINAS DE COSER, SAN DIE go 87.

MAQUINAS DE TEJER TODOS maños. San Diego 87.

COMPOSTURAS DE MAQUINAS coser y tejer. San Diego 87.

TUPIE Y MAQUINA COSER tón vendo. General Velásquez

OCASION VENDO SOBADORA Martínez de Rozas 2217.

PRENSA IMPRIMIR OCTAVO curio, véndese, San Pablo 2818.

$ 1,000 BIOGRAFO DE OCA vendo. Dávila Larraín N.o

MAQUINAS COSER SINGER pro. Independencia 361.

MAQUINA TEJER DE OCA véndese. San Diego 523,

REVOLVEDORA CONCRETO blones, andamios vendo barato. 12.30 a 2 P. M Molina 221.

— Muebles. (Compra-venta y composturas)

COMPRO MENAJES CASA, Domingo 936.

COMPRO MENAJES Y MUE usados. voy a domicilio. San 265.

COMPRAMOS MUEBLES, y colchones usados; vamos a lio. Castro 528.

MUEBLES DORMITORIOS, dores, salones escritorios, estilos y muebles, roble Precios bajísimos. Grandes des de pago con entrega Especialidad sillas desde docena, Venga consultarse Nacional de Muebles,

MUEBLES: OFRECEMOS, quier estilo. Precios muy Entrega inmediata, grandes des de pago. Consulte nuestras diciones. Fábrica Sociedad de Muebles y Maderas. entre Prat y San Diego.

SE VENDE JUEGO COMEDOR peros, cómodas, peinador, sillas pedestales. San Pablo

MUEBLERIA "LA MODERNA" pro y vendo toda clase de Compro menajes de casa. 872.

VENDO BILLARES CASI bolas marfil, grandes.

DE OCASION VENDO 1|2 do salón, de cojines Sazié 2496.

VENDO OCASION ROPEROS nas biseladas, peinadores, veladores, catres fierro, medio amoblados salón, de, safáes, sillones tapizados torios ministro, estantes nas económicas, aparadores muchos otros muebles San Francisco 106.

SE VENDEN MUEBLES sión. Cuevas 395.

POR VIAJE VENDO MUEBLES comedor y dormitorios estado. Carrión 1328.

CUNA FIERRO Y BRONCE maltada blanca, ocasión tad 836.

DE OCASION VENDO DOS quesas con sommiers y cre. Huérfanos 2449.

A PERSONAS PROVINCIA varios muebles sueltos, medor, silla Viena, cocina nómica y varios, etc. 375. Casa 4.

NO ES LO MISMO UNO QE OTRO

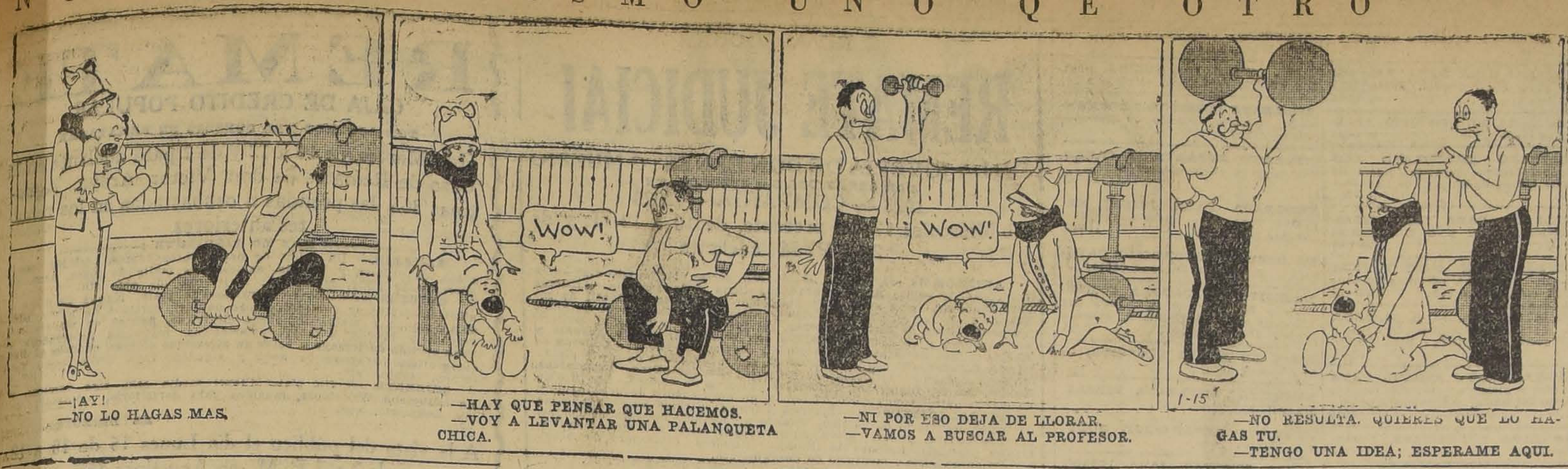
—¡AY!
—NO LO HAGAS MAS.
WOW!
—HAY QUE PENSAR QUE HACEMOS.
—VOY A LEVANTAR UNA PALANQUETA CHICA.
WOW!
—NI POR ESO DEJA DE LLORAR.
—VAMOS A BUSCAR AL PROFESOR.
1-15
—NO RESULTA. QUIERES QUE LO HAGAS TU.
—TENGO UNA IDEA; ESPERAME AQUI.

Solución al Puzzle de la semana anterior

Puzzle N.o 25 "La Carabela", por R. Oliva R.
SOLUCION:

Horizontales: 3, So; 4, Pa; 5, Al; 6, As; 7, Ni; 8, Asa; 11, La; 12, Ar; 13, Ut; 14, El; 15, Urna; 16, Sus; 18, A. N.; 19, Aro; 20, Eta; 21, Así; 22, De; 23, Memnón; 24, Amor; 27, Carabela; 31, Seré.

Verticales: 1, Cózalo; 2, Cansa; 3, Salí; 4, Panal; 6, Altura, 8, Aar; 9, Sana; 10, Aran; 13, Usa; 15, Ultimo; 20, Ese; 21, Amo; 22, Do; 25, Oc; 26, Ras; 28, Re; 29; Ar;, 30, Be.

Solucionistas exactos: Armando Figueroa, Raquel Rodríguez, Desesperado, Natalia Bustos N., Zerep, Macala; Johiro, Conde Sito, Don Aqo, Majo Cahllaro; Marval, G. V. Q., Cam, Olga Rosales, Carlos Rosales, Ramón Conteeras, D'Artagnan, Pastora, R. oMrales, Pampadour, Gustavo Víctor Prieto, Gilda Hilda Quiroga; Inés Aguilera, Alfonso Siburo, Lavalluar, Erato, Atoniel, Silvia, D. Acigar, Adela Muñoz, Santiago Thennet, Marcos Montalva, Luis Lepeley V., Antonio Donghi C., D. García, Adelina García, Epsilón, Danton, Ramón Morales.

Sorteado el premio único entre los solucionistas exactos, tomó en suerte obtenerlo a Inés Aguilera, quien puede pasar a retirarlo cualquier día hábil de 6 a 7 de la tarde.

"GLIMERICK", EL PASATIEMPO QUE ENTUSIASMA A NUESTROS LECTORES

Los Glimericks originales que nos envíen y que se publiquen, tendrán premios.

¿EN QUE CONSISTE EL "GLIMERICK"

El GLIMERICK, una vez resuelto y completo, es una estrofa de cinco versos, de los cuales riman los dos primeros y el último y el tercero con el cuarto. La persona que propone un "Glimerick" deja en blanco las terminaciones de los versos y las reemplaza por su significado aproximado. Las definiciones de la palabra o palabras que se omiten están entre paréntesis. Estas definiciones le proporcionarán al lector la clave de la expresión con que termina el verso, y que se ha suprimido.

No ponga atención sobre el número variable de los puntos que se han publicado en los distintos versos, pues esto sólo indica la falta de una o más palabras y no el número de letras de que constan.

¿PUEDE USTED RESOLVER ESTOS DOS GLIMERICKS?

GLIMERICK N.o 52 POR ARTHUR

Si te has llegado	(cambiar de estado)
Logrando al fin	(consumar el hecho)
Todos tus sueños de	(pasión)
Para ser feliz	(un rey mago)
¿Qué te hace falta?	(perder al marido)

GLIMERICK N.o 53 POR CARLOS ERAZO B.

Al hacer su	(últimas disposiciones)
El borracho Juan	(apellido)
Expresó con	(ardid)
—Que me entierren en . .	(plantaciones de parras)
Para chupar el	(vástago de la vid)

Las soluciones se reciben hasta el Sábado próximo. El resultado se publicará en la PAGINA DE ENTRETENIMIENTOS DE "LA NACION" de la semana venidera.

BASES DE LOS CONCURSOS

Todas las semanas publicaremos los "Glimericks". Los que consigan solucionarlos, tendrán opción a un premio de valor.

Al publicar los dos nuevos Glimericks de cada semana, insertaremos también el resultado de los anteriores.

Junto con las soluciones debe incluirse uno de los cupones especiales que se publican para este juego.

Tanto las soluciones como los Glimericks que se nos envíen, deben venir firmados con nombre completo y domicilio, aunque se publiquen con pseudónimos.

Los Glimericks originales que nos envíen los lectores y que se publiquen, serán también debidamente premiados. Es indispensable que vengan acompañados de las soluciones correspondientes.

En el sobre escriba:

EL GLIMERICK. – "LA NACION".
CUPON
CASILLA 81 D.

"EL LOBO"

POR CUASIMODO

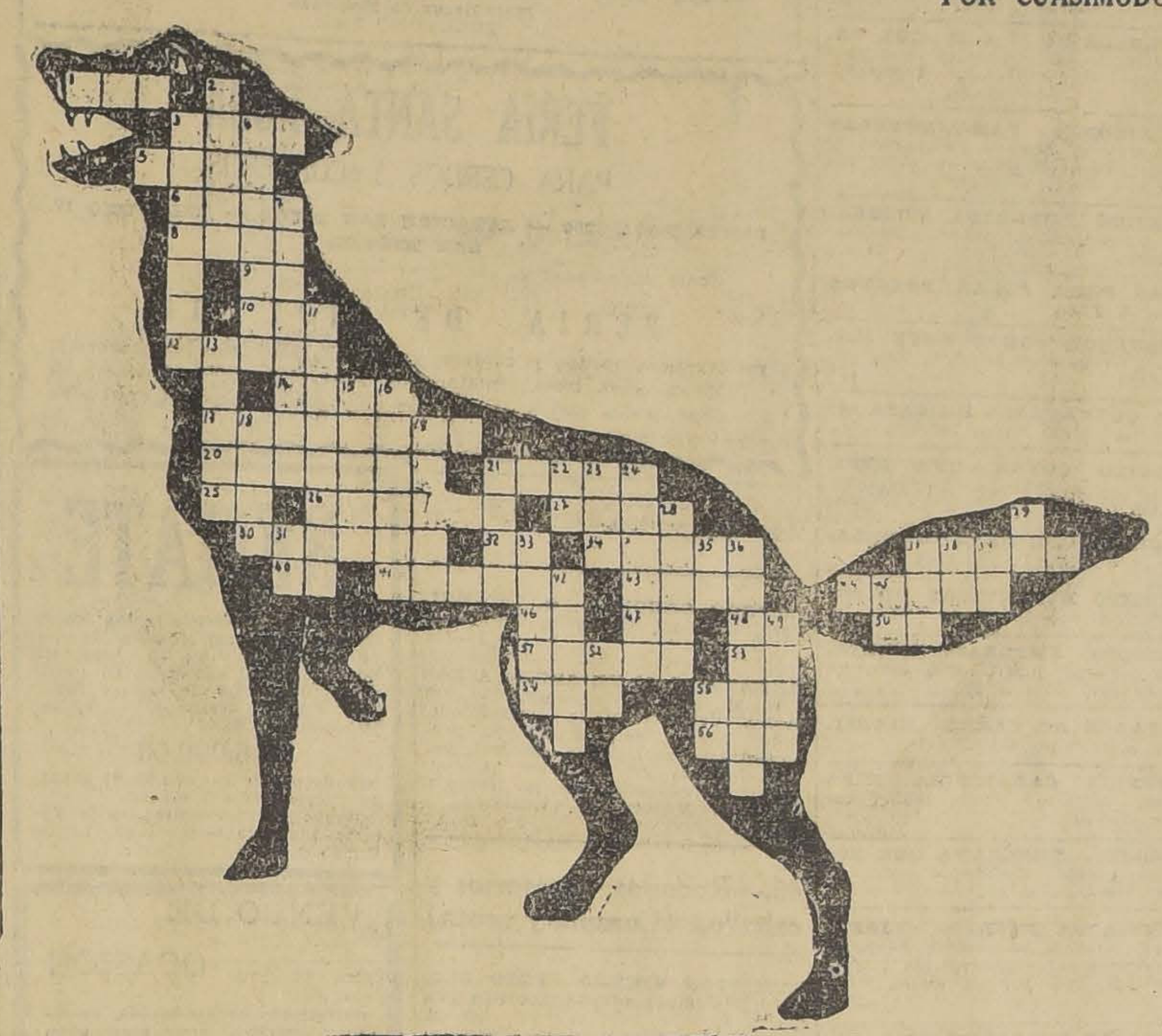

PUZZLE N.o 26.—SOLUCIONES HASTA EL SABADO PROXIMO.—DEFINICIONES

Horizontales: 1, Flor.— 3. Superior de monasterio.— 5, Sin Dios.— 6. Mamífero.— 8, Apelido.— 9. Forma verbal.—10. Nombre femenino. —12. Ave palmípeda.— 14. Red en forma de cesto.— 20. Ministro eclesiástico.— 17. Muy malo, muy estéril.— 21. Tomar alimento.— 25. O en Inglés.— 26, Arbusto originario del Canadá. — 27. Diosa egipcia.— 30, Hijastro.— 32. Nota musical.— 34. Querré.— 37. Sirva para alumbrar.— 40. Interjección.— 41, Ninfa de los lagos.— 43. Amarar.— 44. Establecimento de beneficencia. — 46. Preposición.— 47. Dona.— 48. Prefijo. — 59. Preposición. — 51. Para cazar ballena.— 52. Nombre de una letra; 53.— Forma del verbo ser.— 55. Para volar.— 56. Preposición.

Verticales: 2. Grueso.— 3. Torre. —O. Las musas.—7. Osambre.— 11. Composición poética.— 13. Planta originaria de la India.— 15. Síncope de señora.— 16. Lugar de la provincia de León.— 18. Diosa Escandinava.— 19. Puerto militar de Francia.— 21. Juez turco.— 22. En la música.— 23. Pronombre demostrativo.— 24. De rima.— 28. Lucifer.— 29. Pronombre personal acusativo.— 31. Pronombre personal dativo.— 33. Olas, ondulaciones.— 35. Dios egipcio.— 36. Pintor romano del siglo X y XI.— 37. Término.— 38. Contracicón.— 39. Letra griega.— 42. Relativo al aire.— 45. Pronombre.— 46. Del verbo dar. —47. Nota musical. — 49. Eclesiástico, de las catedrales.— 52. Pan-americano.— 55. En el naipe.

RESULTADO DE LOS GLIMERICK DE LA SEMANA ANTERIOR

GLIMERICK N.o 50, POR RAQUEL MUÑOZ

Juanito, usted sabe YA
la respuesta que DARA;
Y así, en presencia DEL LIO
Le dijo: Soy yo SU TIO?
Juan, respondió: SI, PAPA

GLIMERICK N.o 51, POR ACO

Viendo gozoso, TORCUATO
—Que tiene cara DE GATO—
A Félix en LA NACION
Preguntó con EMOCION
¿Quién publicó MI RETRATO?

SOLUCIONES RECIBIDAS: 202; BUENAS: 139

Efectuado el sorteo correspondiente entre los numerosos solucionistas exactos, correspondió el premio a la solución firmada "Pompadour", quien puede pasar a reclamar su premio cualquier día hábil, de 6 a 7 de la tarde.

Correspondencia

Glimericks originales recibidos: Anita Bustamante, Conde Haf, Eric Burnett (3), Santiago Polanco, Lina Mavelli, R. Soto, M. Ahumada Rodríguez, Pof-Pof, A. Quinteros, On Benja, Pedro Duarte, Q. Q. Fat, Carlos Erazo B., Arthur (3), Amelia Johnson, Munyinguita, Raquel Muñoz A., Ascensión Villegas, Andrés H. Bustos, Porteña V., Jote.

R. Soto: Los versos de los Glimericks deben ser octosílabos o endecasílabos, de otra manera el Glimerick pasa a mejor vida.

Eric Burnett: Lea lo que se le dica al anterior, y lea con mucho cuidado las reglas y en que consiste el Glimerick.

On Benja: Todos conocemos esa poesía de dónde sacó la quintilla que nos envía como original suya.

Conde Haf: ¿Por qué no elimina toda cuestión política en los futuros Glimericks que nos envíe?

Carlos Erazo B.: Haga suyo lo dicho al anterior, respecto a uno de sus Glimericks.

Arthur: Uno de los Glimericks que nos envía no es original suyo, pues ya lo publicamos con el N.o 18 en "La Nación".

Amelia Jhonson: Sus Glimericks no tienen nada de interesante.

Andrés H. Bustos y Ascensión Villegas: Sus Glimericks están completamente defectuosos.

PUZZLES RECIBIDOS

Marianella Dalla Rizza, René Morales, Diego García, M. Casablanca L., Hilda Quiroga, Johiro Desesperado.

Marianella Dalla Rizza: Su puzzle quedó en observación.

René Morales: Su puzzle está defectuoso en cuanto al dibujo. Además debe venir en cartulina.

Diego García: Las definiciones de sus puzzles son muy difíciles. En lo sucesivo tome nota de esto.

Hilda Quiroga: Su puzzle esta en observación.

M. Casablanca: Esta vez anduvo desgraciado, pues su puzzle fué a parar al canasto.

Johiro: Le decimos lo mismo que al anterior.

Cursos Completos de Comercio

Comienzan las clases de nuestros cursos completos de comercio que comprenden los siguientes ramos:

Contabilidad
Aritmética.
Mercantil
Redacción Comercial
Taquigrafía Pitmann
Dactilografía e
Inglés.

Cursos separados para señoritas.

Nocturnos para empleados.

Enseñanza rápida y perfecta a cargo de profesores especialistas. Escritura a máquina, $ 1 mensuales.

Instituto Americano de Comercio

BANDERA 154, TERCER PISO

VENDO LOTE DE CENTROS, PI- zarras, tablas usadas, buen estado, leña de madera. Compañía 2646. 17—M

DE OCASION VENDO COCHE-CU- pé en flamante estado. Nataniel 125. 18—M

VENDO LINDO CATRE, MATRI- monio 1|2 amoblado. Ricardo Sta. Cruz 630.

VENDO OCASION BAÑO ENLOZA- do, califont, juego dormitorio, juego comedor, cocina económica y varios. San Diego 310. 17—M.

AMOBLADO SALON, HALL, ES- critorio, dormitorios, comedor, piano vendo por viaje. Lira 278. 22—M.

VARIOS MUEBLES SUELTOS CO- medor, escritorio, dormitorio vendo baratísimo. Eyzaguirre 541.

VENDESE DE OCASION UN PAR marquesas enchapadas. Rosas 1480.

POR VIAJE VENDESE BARATO catres, peinadorcito, veladores, ropero, lámpara eléctrica. Santo Domingo 1373. 17—M.

VENDO OCASION MUEBLES ES- critorio. Bilbao 67. 17-M.

COMPRE MUEBLES SALON. NUE- ve piezas, 295. Dormitorios, 900: escritorios, 290; comedores, 630. Muebles coloniales. Fábrica San Diego [illegible]. 17—M

$ 650 VENDO AMOBLADO SALON. De 1 la 6. Baquedano 641. 17—M

POR VIAJE URGENTE REALIZO saldos muebles, cocina gas. San Diego 113-A.

VENDO OCASION, MESA, SILLAS comedor, catre niño, cocina, medidor gas, varias cosas. San Antonio [illegible]. 18-M.

VENDO CATRES, SOFA, SILLAS jacarandá, cortinas felpa, colchón. 21 Mayo 83.

31.—Notificaciones comerciales

CON ESTA FECHA HE COMPRADO el negocio de abarrotes ubicado en Diez de Julio 1026, a la señora Mercedes Martínez v. de H., no respondo por ninguna cuenta pasado tres días. — Alberto Villarroel. — Marzo 8|926. 17-M

AVISO AL COMERCIO QUE HA- biendo comprado el negocio de abarrotes del señor Héctor Guzmán, en Rogelio Ugarte 1202, no respondo por cuentas que sean presentadas después de tres días, fecha: 14 de Marzo de 1926. — Mario Lippi. 16-M

FABRICA DE CALZADO ROGELIO Ugarte 1391 necesita aparadoras. 17—M

HABIENDO COMPRADO LA ES- tantería para negocio de propiedad de la señora Filomena v. de Sanhueza, Andes 2140, no respondo por ninguna cuenta que dicha señora tenga pendiente.—Ernestina Urzúa, —Marzo 16 de 1926. 18—M.

HE COMPRADO LA TIENDA Y paquetería "La Nueva Palestina", de Javier Quifari, sin ningún gravamen. Centenario 155 al 159.

33.—Oficinas, locales y garages. (Ofrecidos y buscados)

SE ARRIENDAN DOS LOCALES EN Bandera 680 y 684, frente a Casa Delporte. Canon: 400 cada una. 16-M

$ 1.100 MENSUALES GRAN ALMA- cén de 8 por 30, edificio nuevo, Alameda 2496. Tratar: Alameda 404, de 11 a 12.30. 17-M

SE ARRIENDA GARAGE BASTAN- te cómodo. Ñuble 485. Esq Eduardo Matte. 16—M

ARRIENDASE ALMACEN GRAN- de, situación muy comercial, con o sin casa. Sotomayor esquina Erasmo Escala. 17—M

BUENAS OPERARIAS QUE SEPAN hacer cajas de perfumería y botica, se necesitan. San Pablo 1536. 16—M

ESQUINA PARA TODO NEGOCIO. Castro 401. M—16

ARRENDAMOS ESPLENDIDO LO- cal para bar y restaurant tratar: Monjitas: 812. 21-M

CASA APROPIADA, ALMACEN Res- taurant, agencia arriendo barrio muy comercial. Santa Isabel 0305. 17M

$ 350 GRAN ALMACEN, CUAL- quier negocio o industria, con casa-habitación, nuevo, luz eléctrica. Un paso Santa Rosa. Eleuterio Ramírez 711.

$ 180 LOCAL Y PATIO INDEPEN- diente, inmejorable, cualquier negocio. Eleuterio Ramírez 713. Casi esquina Sta. Rosa.

NECESITO DOS OFICIALES PIN- tores de carruajes adelantados. 10 de Julio 444.

LOCAL PARA NEGOCIO SE arrien- da. Delicias 3517. 17-M.

OFICINAS DEPARTAMENTO PRO- fesional espléndido, arriéndase. Ahumada 17. 17-M.

COMERCIANTES: SE ARRIENDAN casas y almacenes frente a la Nueva Vega Exposición (Mercado Municipal). Tratar: Cienfuegos 82. M-17

CASA PARA INDUSTRIA CON cochera, arriendo. Lillo 337.

550 ARRIENDO CASA CON INS- talación y cliente de establo. Lillo 337. 17-M.

ARRIENDO LOCAL OFICINA O taller. Rosas 1326.

[illegible]—Operarios pa[illegible]s, talleres, etc. (Ped[illegible] y ofrecidos)

Carpinteros y mueblistas

CARPINTERO, TRABAJOS RAPI- dos, domicilio, precios módicos, ejecuta. Sazié 2519. M-18

MUEBLISTAS MUY COMPETEN- tes, se necesitan. Irarrázaval 441. 16—M

CARPINTERO, CARROCERO, OFI- cial y cajero ruedero, necesito. Brasil 773. M 16

NECESITO CARPINTERO. ROSAS 2020. 16-M.

CONFITERO, CARAMELERO, NE- cesítanse. Escribir: Casilla 465, Santiago. 16-M.

NECESITO CARPINTEROS, BANCO Recoleta esquina Lastra.

NECESITA VILLALON BUENOS carpinteros mueblistas. Copiapó 770. 17—M

MUEBLISTAS Y OFICIALES NE- cesito. Sta. Victoria 0171. Entre Quinta y Seminario.

CARPINTERO DE BANCO NECE- sito. Huérfanos 1175.

OFICIALES CARPINTEROS NE- cesitan. Avenida Matta 556.

TALLADORES A TRATO Y AL día necesito. Huérfanos 1125.

CARPINTEROS Y TEJADOR PA- ra chalet necesito. Avenida Macul 950.

OFICIAL MUEBLISTA NECESI- to. San Diego 2361.

NECESITO MUY BUENOS CAR- pinteros con banco. Agustinas 1052

TALLADOR EN MADERA NECE- sito. Sta. Rosa 156.

CARPINTEROS NECESITO. PRO- videncia 2516.

SE NECESITA CARPINTERO DE banco. Cinco de Abril 3471.

MUEBLISTAS COMPETENTES Y gáticos necesito. Fábrica de muebles. Nataniel 464.

CARPINTEROS MUEBLISTAS NE- cesito. Francisco Bilbao 524, Providencia

Sastres, Costureras y Modistas

EN TRAJES ELEGANTES, UNA buena ayudanta se necesita. Estado 57, altos. 16—M

PALETOSERAS NECESITO BUE- nas maestras y ayudantas. Agustinas 853, altos. M—16

VESTONERAS, PANTALONERAS, chalequeras, trabajo fino, necesita. Sastrería Lozano. San Antonio 493. M-16

COSTURERA COMPETENTE, RE- comendada, necesito. Lira 693. M 16

NECESITO MUY BUENAS COS- tureras. Rosas 1159.

COSTURERA TRABAJE PIELES necesito. Chiloé 1552.

COSTURERA SASTRE NECESITO. San Diego 1290 Casita 4.

NECESITO BUENAS COSTURERAS. Herrera 331. 16M

OFRECESE SEÑORITA COSTURA casa particular. Correo Central. E. S. N.

NECESITO AYUDANTE O APREN- diz a sastre. San Antonio 566.

NECESITANSE CHALEQUERAS Y pantaloneras. Agustinas 855.

NIÑA DECENTE COMO COSTURE- ra y atender a la clientela. Morandé 57.

NECESITO COSTURERA SASTRE. Huemul 950. 17—M

BUENOS OPERARIOS SASTRES necesito, para el taller. Bandera 157.

NECESITO COSTURERA SASTRE. Nataniel 1029.

BUENAS AYUDANTAS SASTRES necesito. Prieto 1828. 17-M.

OPERARIAS MODAS, NECESITO. San Diego 209. Casa K.

NECESITO AYUDANTAS VESTO- neras competentes y aprendizas adelantadas. Dominica 368.

APRENDIZA VESTONERA NECE- sito. San Diego 228.

CARRETELERO NECESITO. GAL- vez 171.

COSTURERA ROPA FAMILIA NE- cesito. Castro 111.

MODISTA PARA CASA PARTICU- lar, competente, se ofrece. Dirigirse: S. D. Sazié 2350.

AYUDANTA SASTRE NECESITO. Chacabuco 43. Casa 9.

NECESITO COSTURERAS CON muestras para abrigos y ternitos de niños. Alameda 2456.

MAESTRAS Y AYUDANTAS VES- toneras ayudantas modas. Esperanza 707.

AYUDANTAS APRENDIZAS ADE- lantadas en modas necesito. Delicias 2184.

NECESITO AYUDANTA VESTO- nera sepa ojalar. Bulnes 1175, casa 13. 16—M.

NECESITO BUENA COSTURERA sastre, muchacho adelantado. Libertad 41. 17—M.

Zapateros

APARADORAS COMPETENTES Ne- cesitamos, Fábrica de Calzado. The American Shoe Factory. Nueva A. Rello 35. 16-M

TALLER APARADO, MEDIDAS, remontas. Brasil 721. Necesito aparadoras. 16—M

ZAPATEROS, PLANTILLEROS obra chica, muchacho entienda sección suela, buen lijador tacos; doblador. Las Quintas 546. 16—M

ZAPATEROS PARA CLAVADO NE- cesito. Carmen 857. 16-M.

APARADORAS. BUENOS TRABA- jos afuera, necesito. Andes 2714. 16-M

ZAPATEROS PARA BLACK NECE- sito. Carmen 857. 16-M.

ZAPATEROS ESTAQUILLADO HOM- bre necesito. San Alfonso 414. 17-M.

ZAPATERO DE HOMBRE Y COM- posturero. Morandé 615. 16M

ARMADOR BLACK SE NECESITA. Fábrica de Calzado. San Diego 1310.

NECESITO AYUDANTA APARA- dora. Almirante Barroso 386.

ARMADORES PARA INGLES NE- cesita Fábrica Calzado. Cuevas 730. 17-M

ZAPATERO COMPOSTURERO NE- cesito. San Martín 625.

ZAPATERO COMPOSTURERO NE- cesito. Santa Isabel 063.

ZAPATEROS ESTAQUILLADO hom- bre necesito, pago buenos precios. Bascuñán 116.

ZAPATEROS PARA ESTAQUILLA- dos necesito 50. Nataniel 1014.

NECESITO COSEDOR PLANTILLA. Gay 2542, casa 10.

ZAPATEROS ARMADORES NECE- sito. Avenida Matta 364.

Oficios Varios

MARROQUINEROS NECESITA, Ma- letería París. Ahumada 317. 16-M.

MAESTRO DE FRAGUA CERRA- jero necesito. Vicuña Mackenna 341. 16-M

FORRADORAS COMPETENTES PA- ra cajas de cartón, necesito. Rosas 941. 16—M.

BUEN ENCHAPADOR PARA AU- tos de niños, necesito. Gálvez 1307. 16-M

PINTOR PRACTICO EN CARTELO- nes necesita Teatro Gálvez 441. 16M

NECESITO OPERARIOS OBRA de hombre a mano. Talleres Calzado Vuletich. Moneda 2770. 16—M.

NECESITO APRENDIZAS ADELAN- adas en sombreros. San Diego 229. 16—M

MECANICOS DE BANCO, NECE- sítanse. Cumming 861. M 16

NECESITO BARNIZADORES. BAN- co de Chile, el nuevo. 16-M.

NECESITO UNA BUENA AYUDAN- ta, en sombreros finos. Cerro 34.

SE NECESITA ESMALTADOR, MO- neda 926.

NECESITO RASPADORES DE PI- so. Irarrázaval 441.

PINTOR, TAPICERO, ESTUCADOR, carpintero, mozos con recomendaciones necesítanse. Teatro Principal. Ahumada 162.

ALBAÑIL COMPETENTE PEGAR adobe, necesito. Maruri 812. esquina Colón. 17—M

SE NECESITA UN DISTRIBUIDOR Vásquez 133.

NECESITO HOJALATERO GASFI- ter. Independencia 449.

ALBAÑILES COMPETENTES NE- cesito. Parque Los Leones, Av. General Korner 150.

NECESITO HOJALATERO, RIQUEL me N.o 276.

DOBLADORES NECESITO. IM- prenta. Moneda 1068.

NECESITO TAPICERO. PARQUE Forestal 542.

BUENAS OPERARIAS QUE SEPAN hacer cajas de perfumería y boticas se necesitan. San Pablo 1536. 18—M.

BARNIZADORES NECESITO. — Huérfanos 1125.

PREPARADORA SOMBRERERIA, competente, pago buen sueldo, necesítase. San Diego 452. 17—M.

NECESITO HOJALATERO. AVE- nida Irarrázaval 1978. 17-M.

NECESITO AYUDANTAS PARA sombreros. Tarapacá 770.

BARNIZADOR QUE SEPA ESMAL- tar muebles necesito. Alameda 1932.

NECESITO DOS HOJALATEROS, 1 gasfiter. Vega Municipal Exposición. Tratar con Luna.

PINTOR PARA AUTOMOVILES NE- cesito, garage Fiat. Gay 1738. 17-M.

AYUDANTE ENCUADERNADOR necesita. San Antonio 674.

SE NECESITA UN MAESTRO DUL- cero competente. A. Prat N.o 701.

ENLUCIDOR, ALBAÑIL BIEN competente necesita Municipalidad San Bernardo, trabajo trato. 17-M.

PINTOR OFICIAL ADELANTADO para muebles metálicos necesítase. Mapocho 3155.

OFICIAL ELECTRICISTA ADE- lantado necesítase. Bandera 78, oficina 5.

PICADOR LEÑA NECESITO. GAL- vez 171.

NECESITO SOMBRERERO ENTEN- dido sombreros señoras. Puente 760.

NECESITO PANADERO APRENDIZ, Mapocho N.o 4502.

PINTORES NECESITO. TEATINOS 321.

PELOTEROS COMPETENTES, tra- bajo seguro todo el año necesita El Universo. Independencia 344. 17-M

TORNERO COMPENTE NECESITO, fábrica de muebles. Natanial 464.

ENLUCIDOR NECESITO. ROSAS 906.

GASFITER NECESIAO, BIEN RE- comendado. Teatinos 86.

SE OFRECE UNA MAESTRA PA- ra la sección betún. Dirigirse, Correo 2.—M. Z.

RUEDERO OBRA GRUESA Y VA- rios ofrécese. I. Ortega. Correo 6.

TEJEDORA COMPETENTE NECE- sito. San Francisco 1277. 17—M.

NECESITO RUEDERO COMPETEN- te formal, pago buen sueldo. — Thompson 3426. 17—M.

NECESITO OFICIALES MARRO- quineros para carteras. Aconcagua 1152-3. 17—M.

35.—Oficios y servicios diversos. (Pedidos y ofrecidos)

Chauffeurs

CHAUFFEUR OFRECESE AUTOS de cambio sin pretensiones. Vicuña Mackenna 456. 16-M

NECESITO CHAUFEUR QUE desempeñe otros quehaceres. Compañía 1316.

CHAUFFEUR PARA CAMION Ford carga, necesito. Av. Matta 375.

CHOFER PARA MARCA JORDAN, casado, sin familia y ella para el comedor, con recomendaciones. — Compañía 2499.

CHOFER MANEJAR DODGE NE- cesito. Catedral 3078. 17—M.

CHAUFFEUR NECESITO RECO- mendado. De 4-5. Dominica 129.

Peluqueros

PELUQUERO NECESITA, FRAN- klin 1081. 16-M

PELUQUERO NECESITO, DOY buenas garantías. Prieto 1681. 16-M.

PELUQUERO CON HERRAMIENTA necesito. Recoleta 170.

NECESITO PELUQUEROS, Gálv 528. 17—M.

PELUQUERO COMPETENTE NE- cesito. San Pablo 1030.

PELUQUERO COMPETENTE NE- cesito, hace más de $ 140. Avenida Matta 357.

PELUQUERO NECESITO DOS. SAN Pablo 3260. 17-M.

Lavanderas

NECESITO APLANCHADORA DO- ble competente, E. Ramírez N.o 1148. 16-M

NECESITO LAVANDERA PARA hotel, lavar en casa. Matucana 7. 16-M.

NECESITO LAVANDERAS Y NIÑAS de piezas, puertas adentro. San Antonio 435.

NECESITO LAVANDERIA Y Aplan- chadora. Serrano 241.

LAVANDERA AL DIA RECOMEN- dada se necesita. Calle Irarrázaval 4. Bellavista. 17-M.

SE NECESITA NIÑA PARA EL LA- vado de la pensión puerta afuera. — Pensión Alemana. San Pablo 1368.

APRENDIZAS APLANCHADORAS y costureras para tintorería necesitamos con recomendaciones. Tratar de 9 a 12 A. M. Santa Rosa 62. 18—M

LAVANDERA NECESITO. INDE- pendencia 1564. Tintorería.

NEVESITO LAVANDERA LAVAR en la casa. Santo Domingo 597.

PLANCHADORAS DOBLEZ $ [illegible] ciento necesita urgente. Lavandería. Merced 475.

LAVANDERA PUERTAS AFUERA para lavar en mi casa, necesito. Puente 828.

MUCHACHA LAVAR NECESITO Gálvez 171.

APLANCHADORAS SE NECESI- tan. 10 de Julio 212. 17-M.

APLANCHADORA COMPETENTE ropa blanca necesito. 21 de Mayo 564.

LAVANDERIA SAN DIEGO 33 necesita posticeras.

NECESITAMOS LAVANDERAS. San Isidro 16. 17-M.

SE NECESITA LAVANDERA POR día. San Diego 188.

SE NECESITA LAVANDERA, AR- turo Prat 1642.

Cocineras

NECESITO COCINERA. MATUCA- na N.o 16. 16—M.

COCINERA Y HORTELANO PARA quinta necesito. Los Guindos. Berlín 98. M-16

COCINERA NECESITO, ECHAU- rren 61. 17-M

COCINERA RECOMENDADA NE- cesito. Santa Rosa 555. 16-M.

MAESTRA COCINA, NIÑA COME- dor y ayudanta cocina con buen sueldo, necesito. San Diego 915. 16-M

COCINERA NECESITO. TRES PER- sonas. No importa tenga niño. Agustinas 2099. M 16

COCINERO Y AYUDANTE DE CO- cina, hombres formales, sin vicios, recomendados, necesito para colegio. Puertas adentro. Rosas 1178. 16-M.

LA AGENCIA SAN PABLO
DE LOS DIARIOS
La Nación y Los Tiempos

atiendo al público para recibir avisos y suscriciones, en calle Martínez de Rozas 2460, entre Bulnes y García Reyes, Casa Roja.

HASTA LAS 8 P. M.

NECESITASE COCINERA MAPOcho 870. 16-M

COCINERA RECOMENDADA NEcesítase. García Reyes 60. 16-M.

NIÑA NECESITO QUE SEPA ALGO cocina, pago bien. Cueto 1002. 16M

COCINERA NECESITA PARA MAtrimonio pagando buen sueldo. San Diego 219. 17—M

NECESITASE COCINERA, BUENAS recomendaciones. Huérfanos 1723. 18—M

NECESITASE COCINERA, BUENAS recomendaciones. Huérfanos 1723. 18—M

NECESITASE UNA EMPLEADA para la cocina. Tupper N.o 2187. Esq. Club Hípico. 17—M

NECESITO COCINERA. CATEDRAL 1973. 18—M

OFRECESE MATRIMONIO, MAEStra cocina, mozo. Inglaterra 1043. 17—M.

NECESITO AYUDANTA DE COCIna competente. Estado 33.

NECESITO COCINERA JOVEN O de edad. Maestranza 496.

NECESITO COCINERA REGULAR edad. Eyzaguirre 1147, entre San Diego y Gálvez. 17—M.

COCINERA CON BUENAS RECOmendaciones, necesítase. Tratar: Calle San Miguel 70. M-17

COCINERAS Y NIÑAS DE COMEdor necesito. Gálvez 106.

COCINERAS DE MANO NECESIto varias. Bandera 339.

SE NECESITA UNA COCINERA. Teatinos 849. 18-M.

SE NECESITA SEÑORA PARA LA cocina y niña para el comedor. Mapocho N.o 870. 17-M.

NECESITO COCINERA. SANTO Domingo 1516.

NECESITO BUENA Y ASEADA cocinera, de regular edad. Sueldo, ochenta pesos. Desde Lunes 15, en Dieciocho 552. 20-M

COCINERAS, COMEDOR, LAVANderas, niñeras, niños, necesita. San Diego 206.

COCINERA NECESITO. NATANIEL 178. 18-M

COCINERA RECOMENDADA, SIN niño, para dos personas se necesita. Libertad 339.

COCINERA NECESITO, BIEN competente y bien recomendada. Dieciocho 481.

COCINERA AGIL Y COMPETENte para tres personas, necesito, sueldo 70 pesos. Molina 232. 17-M.

NECESITO BUENA COCINERA, sin niño, buen sueldo. Chiloé 1281. 17-M.

NECESITO UNA NIÑA SEPA ALgo cocina. Esperanza 60, casa 9.

NECESITASE EMPLEADA SEPA cocina. Andrés Bello 885. 18-M.

NECESITO COCINERA. AV. ESpaña 338. 17-M.

NECESITO COCINERA RECOMENdada para persona sola. Brasil 20.

NECESITO COCINERA POCA FAmilia. San Pablo 2055. 16—M.

COCINERAS NECESITO URGENTE L aVeloz, García Reyes 25.

NECESITO BUENA COCINERA Y ayudanta que sean competentes. — Casa Pensión, Porvenir 608. 18—M.

Mozos

MOZO PARA REPARTO DE ALMAcén, necesito. Maestranza 604. 16_M

NECESITO MOZO JOVEN CON REcomendación, Ahumada 50.

MOZOS COMEDOR NECESITO VArios. Bandera 339.

SE NECESITA UN MOZO PARA EL aseo, con buenos informes. República 124. 17—M

MOZO CON CARNET Y JOVEN PAra aprendiz, con buenas recomendaciones, necesita la Botica Petrizizo. Estado 93. 17—M

NECESITO MOZO PARA ATENder billares. Delicias 2632. 17-M.

NECESITO MOZO, PREFIERO campo. Franklin 1626. 17-M.

MOZOS DE COMEDOR PARA COlegio, puertas adentro, necesito. — Rosas 1178. 17—M.

Niños

NIÑO PARA MANDADOS Y ASEO necesita casa comercial. Pasaje Balmaceda 22. 16-M.

MUCHACHO APRENDIZ NECESIta, Fábrica. Freire 644.

NECESITO NIÑO. 10 DE JULIO 257.

NIÑOS ACTIVOS NECESITO. AGUStinas 1778.

NECESITO NIÑO PARA LOS MANdados con recomendaciones. 21 de Mayo 817.

NIÑO SE NECESITA PARA LA venta de chocolates, casa y comida, buen sueldo. Serrano 401.

NECESITO NIÑO PARA MANDAdos. Bascuñán 39. 17-M

NIÑO DECENTE PARA MANDAdos y quehaceres de tienda necesito, Santiago 1140.

OFRECESE NIÑO RECOMENDAdo, ocupación decente, conocimientos laboratorio-droguería.—I. de M. Herrera 725. 16—M.

NIÑO NECESITO. SANTIAGO 1260.

NIÑO PUERTAS ADENTRO NECEsito. San Francisco 1390.

NECESITO NIÑO RECOMENDADO para mandados y aseo sombrerería. San Diego 2007.

NIÑO CUIDAR NEGOCIO, MANdados necesito. San Pablo 2171.

NECESITO MUCHACHO PARA LA venta por menor de carbón y leña. Bodega El Porvenir, Eyzaguirre 1124.

MUCHACHO 15 AÑOS, BUENA REcomendación para el reparto necesito. Agustinas esquina Miraflores, almacén.

NECESITO UN NIÑO, SAN DIEgo 850.

Oficios y servicios varios

NECESITO NIÑA PARA LAS MEsas, pago buen sueldo. Sama 1185. M-16

NIÑA PARA EL SERVICIO NECEsito. Toesca 2570. 18—M.

JARDINERO HORTELANO CON buenos informes, necesito Chacra La Legua. Santa Rosa esq. de San Joaquín. 16—M.

EMPLEADA PARA LAS PIEZAS necesito. Tratar 2 a 6. Riquelme N.o 33. M—16

COCINERAS SIN NIÑO Y TODA clase de empleados, encontrarán ocupación en Carmen 861. 16—M

NECESITO NIÑA 18 A 20 AÑOS, para ayudar quehaceres de casa y sepa cocina. San Diego 1235. M-16

EMPLEADA MUY ASEADA PARA comedor y piezas se necesita, en casa de familia, carta, extranjera, Ejército 691. 16M

EMPLEADA NECESITASE, Echáurren 87. 16-M.

AYUDANTA COCINA Y NIÑA PAra las mesas necesito, Independencia 397. 17-M.

NECESITO CARRETELERO SAN Diego 1635. 10_M

MATRIMONIO NECESITO. MOZO de comedor, ella cocinera, recomendados. República 50. 16M

EMPLEADA RECOMENDADA, CAma adentro, necesito, San Martín 64. 16M

EMPLEADA TODO SERVICIO NEcesita casa poca familia. Exige buenos informes; buen sueldo. Avenida Antonio Varas 645. Providencia 16M

EMPLEADA DE PIEZAS, RECOmendada necesítase, buen sueldo. — Ejército 412. 16_M

NIÑA NECESITASE PARA CUIDAR guagua. Cuevas 805. 17_M

EMPLEADA PARA LAS MESAS, necesito. Diez de Julio 241. M 19

EMPLEADA COMEDOR, DECENTE, recomendada, necesito. Olivares 1410 M 16

PAQUETERA Y HOJALADORA DE camisas, se necesitan. Bulnes 642. M 17

NECESITO AMA SANA. ESPEranza 49, chalet. 16-M.

APLANCHADORAS ROPA FINA paño necesito. San Francisco 223. 17M

EMPLEADA, BUENA PARA EL servicio, recomendación necesito urgente, buen sueldo. Maestranza 270.

EMPLEADA JOVEN, BUENA PREsencia, muy recomendada necesito para casa en el centro. Sueldo: $ 70. Tratar: Margarita 5. Por Pedro Valdivia.

NECESITO DOS EMPLEADAS PAra las mesas. Matucana 1311. Hotel. 17-M

NECESITO NIÑA DE MANO, CATEdral 1941. 17-M

AMA DE LECHE, SIN GUAGUA, necesito urgente, buen sueldo. Irarrázaval 2952. Ñuñoa.

JOVEN SE NECESITA EN BANDEra 682.

NECESITO MATRIMONIO CON REcomendaciones, para servicio casa particular. El como mozo, y ella para el comedor. República 217.

NECESITO NIÑA PARA EL SERvicio. Merced 657. 17—M

NECESITO PERSONA COMPETENte cultivo Quinta. Compañía 1316.

NECESITO NIÑA PARA FRUTERIA A. Prat 28.

BUEN ALFOMBRADOR SE NECEsita en Avenida Concepción 185. 18—M

NIÑA AGIL, QUEHACERES CASA, sepa servir mesas, necesito. 80 pesos mensuales. San Diego 219 (altos).

NIÑA CAMA AFUERA, 40 MENsual. Martínez Rozas 2337.

EMPLEADA PARA TODO SERVIcio, necesita. Matrimonio, Riquelme 832. 17—M

EMPLEADA QUE SEPA LA COCIna, necesito. Vicuña Mackenna 527.

NECESITO SEÑORITA MENOR de 18 años para modelo. Casilla 980. 17—M.

NECESITO MUJER SEPA LECHAR vacas, sueldo, casa, comida. Molina 350. 17—M.

NECESITO OFICIALES COMPEtentes para repartos de vinos. Pago 6 pesos diarios. Maestranza 876. 13—M.

NECESITO CARRETELERO JOVEN Maestranza 496.

NECESITO UN REPARTIDOR. Providencia 1357. 17—M.

NECESITO NIÑA PARA AYUDAR en la cocina Merced 805. 18—M.

PARA VIAJE A EUROPA, SEÑOra joven y honorable de origen francés, posee el idioma, ofrécese acompañar matrimonio con sin niños. Para datos, J. Alvarado, Ahumada 191. 19—M.

EMPLEADA PIEZAS, EDAD NEcesito. Huérfanos 1508.

EMPLEADA PARA PIEZAS NECEsito. Lord Cochrane 195. 17—M.

EMPLEADA PUERTAS ADENTRO necesito. Madrid 1386. 17—M.

¡SERVIDUMBRE! ARTURO PRAT 16 necesita: Maestro cocina colegio, mozos particulares, niños, cocineras, niñas piezas, niñeras, buenos sueldos, de mano, matrimonios, jardineros, niñera para Talcahuano, cocineras fundos, niñas de campo acudan.

NIÑERA CON BUENAS RECOMENdaciones necesítase. Avenida Miguel Claro 581, Providencia.

CUIDADORA ENFERMOS NECESIto, recomendada, prefiero de hospital. Avenida Matta 586. 17-M

MUCHACHA NECESITASE PRONto para quehaceres casa. Rosas 2312.

NECESITO CABALLERIZO COMpetente. Serrano 686.

AMA LECHE NECESITO. SAN Diego 267. 18-M.

NECESITO NIÑA PARA LAS MEsas, restaurant. Mapocho 884.

AMA DE LECHE, QUE SEA JOven y con leche de menos de tres meses se necesita, calle del Cerro N.o 57. 18-M.

BODEGA DE CHICHAS Y VINOS necesita repartidor. Recoleta, calle Fuentes 1048.

NECESITASE NIÑAS OPERARIAS García Robles 520.

NECESITANSE LIMPIADORAS. "La Vasconia". Artesanos 693. 17-M.

NIÑA AGIL PARA QUEHACERES de casa, buen sueldo, necesito, recomendada, Vergara 541.

NIÑA DE 15 A 16 AÑOS PARA ayudar quehaceres de casa. Cochrane 750.

EMPLEADA JOVEN SEPA ALGO cocina, necesito. Chacabuco 94. Pastelería. 17—M

NECESITO VIDRIERO. DIEZ DE Julio 180.

NIÑA ENTENDIDA COCINA, puertas afuera, necesítase. Nataniel 34.

EMPLEADA COMEDOR RECOMENdada, necesito. Sueldo 50 pesos.— Castro 111.

NECESITO REPARTIDOR CARNE, que sepa su oficio. Morandé 832. 18—M

EMPLEADA PARA PIEZAS, NEcesito, para dos personas. Buen sueldo. Lira 311. 17—M

SE OFRECE MAYORDOMO PANAdería. Sotomayor 70 (por carta).

NECESITO CUIDADORA COMPEtente y sin prestensiones, para dos niños de corta edad. Sueldo, ochenta pesos. Dieciocho 552. 20-M

AMAS DE LECHE NECESITA. — San Diego 206.

NECESITO EMPLEADA PIEZAS. Manuel Rodríguez 164.

NECESITO REPARTIDOR BODEga. Toesca 2525.

NIÑAS JOVENES PARA MESON panadería y niños necesito. Exposición 892.

EMPLEADA TODO SERVICIO NEcesito. Domeyko 2488. 17-M.

EMPLEADA DE 25 A 30 AÑOS, PAgo buen sueldo, necesita matrimonio solo (extranjero). Compañía 2690.

VENDEDORES PARA NOVELAS se necesitan, buenas comisiones y comida. Camino Melipilla 1522, pasado San José.

NECESITO EMPLEADA MOSTRAdor, buen sueldo. Blanco Encalada 2899. 17-M.

NIÑAS PARA PEGAR BOTONES Alameda 2456.

ENCERADOR COMPETENTE ofrécese. Precios convenientes. San Pablo 2138.

NIÑA QUEHACERES DE CASA necesito. Avenida Matta 755.

NECESITO JOVEN QUE SEPA aserrar carnicería. Subercaseaux N.o 40. 17—M.

SEÑORITA QUE SEPA ONDULAción se necesita. Prat 1104.

NECESITO REPARTIDOR DE carne, A. Barroso 156. 17—M.

NECESITO EMPLEADA QUEHAceres de casa, matrimonio solo. — Merced 864, interior 32.

CORTADOR DE CARNE NECESItase. San Pablo 4330.

APRENDIZ CARNICERIA SEPA aserrar necesito. Santa Isabel esquina Girardi.

NECESITO EMPLEADA QUE SEpa algo cocina. Sueldo 50 pesos.— Unión Americana 42.

AGENCIA DE EMPLEOS, LIBERtad 13. Atiende toda clase de pedidos concernientes a trabajos y empleos, atendida por su dueña. 17—M.

CORTADOR DE CARNE MUY competente sea joven, necesito urgente. Santa Rosa 1155.

NECESITO NIÑERA Y COCINERA, Maturana 812. 19—M.

AMA LECHE PRIMERIZA. MOLIna 450.

NECESITO NIÑA AYUDAR QUEhaceres de casa. Sotomayor 872. 17-M.

3º.—Pensión en familia

CASA FAMILIA OFRECE PIEZAS, pensión, personas honorables. Arturo Prat 238. 16—M

PENSION, EN CASA DE FAMILIA sin pensionistas, para tres personas. L. R. Correo Central. 18M

SE ARRIENDA PIEZA A CABALLEro de respeto en casa de familia honorable. Maipú 560. 17—M

FAMILIA ARRIENDA PIEZA PENsión. Serrano 211. 17—M

MATRIMONIO NECESITA PIEZA con pensión en casa de familia honorable sin pensionistas. Barrio Alameda, Blanco, Echáurren, Bascuñán. Ofertas: Casilla 1860.

FAMILIA EXTRANJERA SIN pensionistas arrienda lindo departamento con pensión, Molina 38.

FAMILIA OFRECE DEPARTAmento, balcón, pensión, Bulnes 30. 17-M.

CASA FAMILIA PENSION CON sin pieza. Bascuñán [illegible].

37.—Permutas en general

EMPLEADO ADUANA ANTOFAgasta, renta más de $ 800, desea permutar. Dirigirse: H. C. L. Casilla 224. Antofagasta. 17-M

33.—Préstamo se hipotecas

DESDE 500 PESOS, PARA NEGOcios rápidos, facilitamos a industriales y comerciantes establecidos, 2 a 5. Gálvez 51. 16—M.

DINERO A BAJO INTERES, FAcilito sobre hipotecas. Julio Pellissier. Morandé 283. M-16

PRESTAMOS HIPOTECARIOS EN Bancos y particulares, descuentos de letras comerciales, postergaciones y compra venta de acciones, Bandera 131. Oficina 14. J. Guevara. 19-M

$ 7,000 NECESITANSE SIN AGENtes, primera hipoteca, casa central valiosa. Casilla 1839.

40.—Profesionales

DELFINA CASTRO, MATRONA. — García Reyes 90. Recibo enfermas pensionistas. 16—M

CONDOR 1158, CASA ANTIGUA. única especialista zurcidos invisibles, Jersey, viraduras, hechuras. Transformaciones. Ab._12

ZURCIDOS INVISIBLES: NOTABLE zurcidor japonés. Especialidad única, especialidad viraduras. Transformaciones perfectas. San Diego 228. Teléfono 667. No confundirlo. Se evitará molestias. Señal: letrero luminoso. 30M

CORTADOR ARGENTINO RECIEN llegado, recibe hechuras, corte, argentino y americano, especialista en viraduras y zurcidos. Pasaje Argentino 1116. A-4

ALEJANDRO HAEFELE C., CONtador general contabilidades, inventarios, balances, declaración renta.— Chiloé 1552.

43.—Profesionales pedidos y ofrecidos

NECESITO FARMACEUTICO REgentar en ésta. Cerro 34.

HORTALICERO - ARBORICULTOR, prefiero extranjero, necesito para explotar quinta cuatro cuadras en Los Guindos, Ñuñoa. Gran arboleda actual producción y terreno primera clase. Abundante agua y cerca carros. — Participación utilidades. — Enviar datos: A. B. Casilla 4014. 17-M.

C. RIVAS VICUÑA

REMATE JUDICIAL

DE LA JOYERIA DE DON ERNESTO MUZZIO
POR ORDEN DEL 3.er JUZGADO. EN
1023 — COMPAÑIA — 1023
El Miércoles 17 del presente, de 10 a 12 M. y de 2 1|2 P. M. adelante

ANILLOS de oro, platino, dublé con perlas, brillantes, diamantes y piedras de color. **Aros** y carabanas finas y de fantasía. **Alfileres para corbatas.** Gran surtido de prendedores. **Valioso pendantif de solitario:** ídem con brillantes, perlas y diamantes. **Collares** de perlas e imitación. **Cruz de Mata. Pulseras, relojes** de oro y plata, de pulsera para señoras y caballeros; relojitos con brillantes; **relojes Ausonia y Philia,** relojes despertadores de níquel, cadenas de platiné. **Colleras** de plata y doradas, chiches y medallas de plata, Maletines de oro y plata. Platería antigua. Artículos de plaquées, **Záfiros, Onix, Esmeraldas, Rubíes, Perlas, Diamantes, Brillantes.** Piedras de colores. Un tríptico de marfil antiguo un cuadro de Lobos, un gran cuadro Jesucristo.

INSTALACIONES: Mostradores, vitrinas, vitrinas verticales, cajas de fondo, escritorio de cortina, estante archivador, lámpara de colgar, ganchos de luz, prensa copiar, aparato para solar, estantes, tornillos, fragua, bigornia, mesones de trabajo, cilindros estibadora de metal, herramientas varias, lavatorio de desagüe, etc.

LAS COMPOSTURAS se entregan el Martes, de 3 a 6 P. M.
A LA VISTA EL MARTES 16, DE 3 A 6 P. M.
PAGO AL CONTADO.

C. RIVAS VICUÑA y ARTURO CALVO M.,
Martilleros de Hacienda
TELEFONO 2269

FERIA SANTA ROSA

PARA CERDOS Y CORDEROS

SANTA ROSA 2250 — ESTACION SAN DIEGO — TELEFONO 17. SAN MIGUEL

Como de costumbre, en

FERIA DE HOY 16

remataremos cerdos y corderos gordos de diferentes procedencias.

Entre otros lotes remataremos 39 cerdos gordos llegados de Panlahue, y dos carros de corderos muy gordos (capones especiales para embarque).

44.—Remates

ARTURO SANCHEZ O. MARTIllero, órdenes: Bascuñán 120. 18—M

REMATE EL 30 DE ABRIL, A LAS 3 P. M. ante el compromisario don Pedro Velasco en la Notaría del señor Lisboa, se rematará la propiedad 4326 de la calle Catedral, por el mínimum de $ 10,000 al contado, antecedentes en la Notaría. Partición Marcos. A. Gutiérrez. 18-A.

45.—Rodados, accesorios y caballos. (Compra y venta)

CARRETON VINERO POCO USO, ferretería importada, vendo. San Pablo 2763. 16—M

COMPRO CARRETONCITO DE MAno, firme y en buen estado. Puente 686.

AMERICANO CHICO, APERADO cómprase de ocasión. Agustinas 517.

VENDO CARRETELA CAJA NUEva con las tres B. B. B. Recoleta N.o 1312. 18—M

VENDO UN COCHE CON CABALLO y arneses. Verlo: Washington N.o 1411. De 1 a 5. 18—M M—17

BICICLETA DIAMANT, DE CArrera, casi nueva, vendo mitad valor. Santa Elena 867.

VENDO 50 CARRETADAS PIEDRA muralla y bolón, barato. Merced 246. 17—M

VENDO COCHE DOS RUEDAS, con arneses, perfecto estado. San Pablo 4057. 16-M

VENDO COCHE 2 RUEDAS, LLANtas de goma, puesto. Maturana 798.

VENDO CARRETON PANADERO, con o sin caballo Carrascal 4678. 200—M.

VENDO CARRETELA LECHERA reparto y lechería Lo Ovalle, calle Briones Luco, Rodríguez. 18—M.

47.—Servicios y cosas útiles para familias

DEPOSITO DE CASIMIRES, SALdos $ 12 metro. Sección Sastrería, hechuras trajes, 70 rezagados, 75 vestones alpaca, sobretodos baratísimos, facilidades, local propio, Mackenna 1030. 30—M

COLEGIALES, OFRECEMOS SObrecamas, relleno lana $ 18. Frazadas surtido inmenso, desde $ 4.80, sábanas, colchas, catres desde $ 32, juegos de lavatorios a $ 30. Casa de Remates y Consignaciones: Meiggs 65. 19—M

VENDO TODA CLASE DE HORmas para sombreros. Libertad 15. 16—M.

DESDE EL 15 DEL PRESENTE atenderá la Peluquería para señoras en San Diego 550, precios corrientes. Higiene esmerada. M-19

CARRETELA REGALO EJE DEL 60, carrocería importada, calle Vargas 4356, comuna Yungay. Tratar 12-1. 16-M.

SE HACE TODA CLASE DE SOMbreros para señoras y niñitas. Trabajo fino. Cerro 34.

PIELES CURTEN, CONFECCIONAN, Agustinas 2005. Entre Brasil y Cienfuegos. 17_M

HAGO CORTO Y PREPARO TRAjes de señoras. Libertad 836.

ULTIMAS CREACIONES EN SOMbreros para señoras recién llegadas de París y New York, admito hechuras y tansfomaciones. Madame Ivonne. Moneda 8[illegible], altos. 18-M.

ONDULACION MARCEL, $ 3.00; corte, $ 2.00. Rosas 948. 18-M

TIÑO, CURTO, ARREGLO PIELES. Bordados, calados, plisados. Hechuras, transformaciones sombreros. A $2 maquinitas bordadoras, choapineras. Dibujos. Galería San Carlos 1. 25—M.

52—Socios capitalstas e industriales. (Pedidos y ofrecidos)

COMERCIANTE ALEMAN CON mucha experiencia desea asociarse con joven capitalista para la importación de artículos de lujo. Pormenores C. A., Correo Central, casilla 1108. 17—M.

TENIENDO BUEN NEGOCIO Y necesito socio con 15 a 20 mil pesos. Utilidades comprobadas. Tratar: 1-4. San Francisco 364. 17-M.

SOCIO CON $ 3.000 NECESITO PAra dar impulso negocio sastrería. San Diego 95. 17—M

SOCIO CAPITALISTA.—NECESITO persona aporte cincuenta a cien mil pesos, dar impulso negocio muy lucrativo ya establecido. Dirigirse personalmente: Morandé 291, oficina 59, tercer piso. Unicamente de dos a tres.

REMATE

El 24 del presente, a las dos de la tarde, en la Notaría de don Manuel Gaete F., se rematará una propiedad edificada en Peñaflor, "Población Plaza de Peñaflor" (Arturo Armijo), por el bajo mínimum de

$ 6,000.00

pagadero con $ 4,000.00 al contado y el saldo a 3 meses.

Bases y antecedentes, en la Notaría indicada.—Santiago, 12 de Marzo de 1926.

VENDO DE
OCASION

dormitorio estilo inglés, escritorio cortina, comedores, gran cantidad oza fierro enlozado, plaquées, artículo fantasía, máquina Singer, cocinas gas y carbón, muebles sueltos.

Santo Domingo 936
M—18

Remates de Prendas de Plazo Venido

Hoy Martes 16 de Marzo, a las 9 desde dos horas antes del remate.

El Martes 16 de Marzo, a las 9 A. M., el martillero señor Tagle V. rematará en la **Casa de Préstamos EL COMETA BIELA calle San Diego 1795,** las prendas no rescatadas y comprendidas entre los números 70,445 a 72,405 y 77,798 a 81,073.

Hay ponchos, sobretodos, ternos, calzado, joyas, resortes carretela, manteles, etc.

Hoy Martes 16 de Marzo, a las 10½ A. M. el martillero señor Patiño rematará en la **Casade Préstamos LA SULTANA, calle San Diego 2080,** las prendas no rescatadas y comprendidas entre los números 31,651 a 36,072 y 18,595 a 19.789.

Hay: rebozos, taquímetro ingeniero plaquées, cortes casimir, manteles, joyas, etc.

Hoy Martes 16 de Marzo, a las 2 P. M., el martillero señor Casanova rematará en la **Casa de Préstamos LAS DOS ESTRELLAS, calle M. Montt 2892,** las prendas no rescatadas y comprendidas entre los números 7,311 a 8,927 y 57,117 a 58.747.

Hay: rebozos, mantas, maletas cuero, cortes casimir, manteles, plaquées, etc.

Hoy Martes 16 de Marzo, a las 4 P. M., el martillero señor Villegas rematará en la **Casa de Préstamos LA SANTA JUANA, calle San Borja 171** las prendas no rescatadas y comprendidas entre los números 36,009 a 38,525 y 15,317 a 17.524.

Hay: máquinas coser, ponchos, sábanas, cortes casimir, manteles, jocas, etc.

El Miércoles 17 de Marzo, a las 9 A. M., el martillero señor Tagle V., rematará en la **Casa de Préstamos "LA YUNGAY", calle San Pablo N.o 2602,** las prendas no rescatadas y comprendidas entre los números 18.696 a 20,147 y 47.517 a 49,997.

Hay: Manteles, sobretodos, máquinas fotográficas y coser, cortes casimir, etc.

El Miércoles 17 de Marzo, a las 10 1|2 A. M., el martillero señor Patiño, rematará en la **Casa de Préstamos "EL POPULAR", calle San Pablo N.o 3198,** las prendas no rescatadas y comprendidas entre los números 3,551 a 4,018 a 50,302 a 51,496.

Hay: Ternos, calzado, máquinas coser y fotográficas, ponchos, manteles, etc.

El Miércoles 17 de Marzo, a las 2 P. M., el martillero señor Casanova, rematará en la **Casa de Préstamos "LA SAN FRANCISCO", calle Castro N.o 507,** las prendas no rescatadas y comprendidas entre los números 53,485 a 59,769.

Hay: Máquinas coser y fotográficas, bicicletas, plaquées, alhajas, ternos, etc.

El Miércoles 17 de Marzo, a las 4 P. M., el martillero señor Villegas, rematará en la **Casa de Préstamos "LA SAN VICENTE", calle Blanco Encalada N.o 2781.** Las prendas no rescatadas y comprendidas entre los números 3,222 a 4,947 y 51,584 a 57,032.

Hay: Ternos, calzado, ponchos, manteles, plaquées, muebles, cortes casimir, etc.

Las prendas estarán a la vista desde dos horas antes del remate. PAGO AL CONTADO.

EL INSPECTOR.

53.—Veraneo

VALPARAISO, COCHRANE 895, frente Estación Puerto, departamentos amoblados, días, meses. 17—M.

VERANEANTES Y EXCURSIONIStas, no olviden Hotel Trocadero. Car- 31 Marzo, cocina primer orden, precio sumamente módico, atendido por su mismo dueño. Ormezzero y Hernández. M.18

TALAGANTE, HOTEL CENTRAL cerrado. A los clientes que tengan algún negocio pendiente, les rogamos pasar a Progreso 68, Talagante. 17-M.

REMATE

CAJA DE CREDITO POPULAR

POR ACUERDO DEL CONSEJO SE REMATARAN

Hoy Martes, de 10 a 12 y de 2 para adelante en la Casa de Remates de don Víctor Araya, Agustinas 865, las prendas n osubastadas en los remates anteriores

¡ HAY LO SIGUIENTE !

ALHAJAS.— Un collar de perlas, prendedores, relojes de plata, de pulsera y bolsillo, carteras de malla de plata, aros, garreras de plata, mates, id., tarjeteros, id. etc., etc.

OBJETOS VARIOS. — Servicios de plata, plaqué Cristofle, nikel, manteles de comedor, capas de piel, cortinas de punto, bandejas plaqué y metal, lámparas eléctricas, figuras de madera, terracota y bronce, anteojos prismáticos, máquinas fotográficas, **gran surtido de jerseys y velos de diferentes colores,** cuadros al óleo, oleografías, paraguas de seda y algodón, ropa usada como ternos, zapatos, etc.

MUEBLES. — Un piano Pleyel media cola, otro vertical, un autopiano Wellsmore, muebles para dormitorio, comedor, salón, escritorio, etc.

EL DIRECTOR.

A la vista del público el día Lunes 15 de 10 a 12 y de 2 a 5 P. M., en Agustinas 865.

VICTOR ARAYA
Martillero de Hacienda

FERIA EDUARDO RODRIGUEZ & Cía

CALLE EXPOSICION ESQUINA DE ANTOFAGASTA

GRAN FERIA
HOY MARTES 16
A LA 1 P. M. EN PUNTO

REMATAREMOS:

LLEGADOS DE TALCA, CURICO, SAN CLEMENTE, etc.

50 Novillos de 2 y 3 años, para gorda en buen estado.

40 Vacas delgadas especiales para engorda.

20 Bueyes de trabajo llegados de La Manga.

25 Terneros gordos.

LLEGADOS DE OSORNO, LANCO, PERQUENCO, TEMUCO, etc.

VACUNOS GORDOS ESPECIALES PARA MATADERO VACAS, BUEYES Y NOVILLOS GORDOS.

Lechones gordos.

DE OTRAS PROCEDENCIAS: 1 Potro percherón de 1 año, potrones mestizos de percherón de 2 años, yeguas y caballos mansos y diestros de montura muy buenos y sano, llegados de Talagante.

CABALLARES DE SERVICIO, tiro y arado. Vacas paridas de ternero chico. Chanchos gordos.

REMATE DEL MENAJE DE CASA

DEL SEÑOR ENRIQUE BAHRE
(POR AUSENTARSE A EUROPA)
3328 - PROVIDENCIA - 3328
ESQUINA SAN LUIS.— LOS LEONES.— TRANVIAS
HOY - MARTES A LAS 2 P. M. - HOY

HAY:

SALON.— Rico piano 1|4 cola Schiedmayer en perfecto estado, amoblado de asiento forma redonda con marquetería compuesto de: sofá, 2 sillones, banqueta y 4 sillas, estante para música, jardinera de pie de caoba, estatuas y columnas de mármol, mantón bordado, cuadros al óleo, cortinajes, lámpara eléctrica de lágrimas, **rica alfombra de una pieza,** etc.

ESCRITORIO.— Sofá y dos sillones Chesterfield tapizados **en cuero, 4 sillas de roble con cuero,** escritorio de cortina de **roble americano,** mesa grande de lectura, prensa de copiar con mueble, archivador de roble, tapicerías grandes, lámpara de sobre mesa, cortinas de cretona, lámpara eléctrica, alfombra de una pieza, etc.

COMEDOR.— **Magnífico amoblado importado de encina** tallado estilo holandés, compuesto de: gran aparador con vitrina, trinche, mesa de servicio, rica mesa de extensión para personas y 12 sillas con cuero, servicios de loza y de cristales, pieza de centro y ponchera de plaqué, heladera, fuentes con tapa, jarros para el agua, servicio de plaqué para té, botelas de cristal cortado lacres, servicio de cubiertos, plato de colgar, mantel deshilado, carpetas, **linda lámpara eléctrica de fierro,** alfombra de una pieza, etc.

HALL.— **Magnífico amoblado confortable** forro tapicería compuesto de: sofá, 3 sillones y 2 banquetas, paragüero con espejo, mesa redonda de centro, **rico reloj de pie de campanas Westminster con caja de encina estilo holandés,** alfombra y varillas de escalera, rica victrola Víctor modelo bajo con discos, lamas indias, lámpara eléctriac, etc.

DORMITORIO 1.o.— **Rico amoblado de marquetería con bronces estilo Luis XVI,** compuesto de: ropero de 3 cuerpos, chiffonnier, toilette, 2 marquesas, 2 veladores, mesa de centro y 2 sillas; colchones de crin, lámparas de velador, lámpara eléctrica, linoleum, etc.

OTROS DORMITORIOS.— Cuatro juegos completos estilo inglés de lingue compuesto de: ropero, chiffonnier, peinador, velador, mesas y sillas de centro, catres de fierro con bronces, colchones, servicios de lavatorio, cortinas de gasa, bo, lámparas, alfombras, etc.

VARIOS.— Dos guarda ropas de lingue, tina enlozada, lavatorio de desagüe, bidet, calentador de níquel, rica cocina, gas esmaltada, batería de cocina, gran variedad de útiles de cocina y de repostero, mesa y estantes, refrigerador, muebles de jardín, plantas, etc.

Jorge y Víctor Eyzaguirre

A LA VISTA HOY DE 2 A 6 P. M.

MARTILLEROS DE HACIENDA

REMATE

Por acuerdo de los interesados en la herencia de doña Eudocia Díaz Muñoz de Arias se rematará

EL 25 DE MARZO

a las 3 P. M., ante el compromisario don LINDOR GAZITUA, en su oficina de la calle de Amunátegui N.o el fundo denominado

"LO DE LOBO" o "CASAS E ISLAS"

ubicado en la Comuna de Chanqueahue, del departamento de Caupolicán. Tiene aproximadamente 200 cuadras planas de riego de primera clase, casas, bodegas y posesiones de inquilinos. Hay 15 cuadras de viña, más o menos.

MINIMUM: $ 500,000

El precio se pagará: con $ 200,000 al contado; y el saldo en dos cuotas, una a 6 meses de plazo y la otra antes del 31 de Mayo de 1927, con el 8 o|o de interés y bajo hipoteca del inmueble.

La propiedad queda a 1|4 de hora de camino de la Estación Rosario, y a 1|2 hora de Rengo, ciudad en donde hay medios de locomoción. Puede visitarse sin aviso previo.

Bases y antecedentes en la Notaría de don Fernando zuriz y en la oficina del Arbitro.